

OFERTA DEFINITIVA

DE CARRERAS,
VACANTES Y
PONDERACIONES

PUBLICACIÓN OFICIAL N° 2
MIÉRCOLES 25 DE SEPTIEMBRE DE 2024

Indice

INTRODUCCIÓN

1	PONTIFICIA UNIVERSIDAD CATÓLICA DE CHILE	15
2	PONTIFICIA UNIVERSIDAD CATÓLICA DE VALPARAÍSO	48
3	UNIVERSIDAD ACADEMIA DE HUMANISMO CRISTIANO	60
4	UNIVERSIDAD ADOLFO IBÁÑEZ	71
5	UNIVERSIDAD ADVENTISTA DE CHILE	92
6	UNIVERSIDAD ALBERTO HURTADO	97
7	UNIVERSIDAD ANDRÉS BELLO	108
8	UNIVERSIDAD ARTURO PRAT	125
9	UNIVERSIDAD AUSTRAL DE CHILE	132
10	UNIVERSIDAD AUTÓNOMA DE CHILE	145
11	UNIVERSIDAD BERNARDO O'HIGGINS	162
12	UNIVERSIDAD CATÓLICA DE LA SANTÍSIMA CONCEPCIÓN	177
13	UNIVERSIDAD CATÓLICA DE TEMUCO	183
14	UNIVERSIDAD CATÓLICA DEL MAULE	189
15	UNIVERSIDAD CATÓLICA DEL NORTE	197
16	UNIVERSIDAD CATÓLICA SILVA HENRÍQUEZ	206
17	UNIVERSIDAD CENTRAL DE CHILE	213
18	UNIVERSIDAD DE ANTOFAGASTA	223
19	UNIVERSIDAD DE ATACAMA	233
20	UNIVERSIDAD DE AYSÉN	238
21	UNIVERSIDAD DE CHILE	242
22	UNIVERSIDAD DE CONCEPCIÓN	271
23	UNIVERSIDAD DE LA FRONTERA	281
24	UNIVERSIDAD DE LA SERENA	289
25	UNIVERSIDAD DE LAS AMÉRICAS	297
26	UNIVERSIDAD DE LOS ANDES	310
27	UNIVERSIDAD DE LOS LAGOS	320
28	UNIVERSIDAD DE MAGALLANES	327
29	UNIVERSIDAD DE O'HIGGINS	334
30	UNIVERSIDAD DE PLAYA ANCHA	350
31	UNIVERSIDAD DE SANTIAGO DE CHILE	360
32	UNIVERSIDAD DE TALCA	375
33	UNIVERSIDAD DE TARAPACÁ	393
34	UNIVERSIDAD DE VALPARAÍSO	401
35	UNIVERSIDAD DEL BÍO-BÍO	408
36	UNIVERSIDAD DEL DESARROLLO	415
37	UNIVERSIDAD DIEGO PORTALES	443
38	UNIVERSIDAD FINIS TERRAE	451
39	UNIVERSIDAD GABRIELA MISTRAL	459
40	UNIVERSIDAD MAYOR	467
41	UNIVERSIDAD METROPOLITANA DE CS. DE LA EDUCACIÓN	484
42	UNIVERSIDAD SAN SEBASTIÁN	491
43	UNIVERSIDAD SANTO TOMÁS	505
44	UNIVERSIDAD TÉCNICA FEDERICO SANTA MARÍA	523
45	UNIVERSIDAD TECNOLÓGICA METROPOLITANA	537

Introducción de la Oferta Definitiva

SECCIÓN 1: ADMISIÓN REGULAR

La Oferta Definitiva de Carreras, Vacantes y Ponderaciones, es una publicación oficial elaborada por el Departamento de Evaluación, Medición y Registro Educativo (DEMRE) de la Universidad de Chile, en colaboración con las universidades que forman parte del Sistema de Acceso centralizado. El objetivo de ésta es entregarte información de las carreras que son de tu interés. Es importante que sepas que este documento es la **única fuente de información oficial** para la postulación centralizada que se realizará en enero de 2025.

Cada universidad dispone de un apartado para presentar su oferta de carreras y programas académicos, con los respectivos porcentajes de ponderación para cada factor de selección: los puntajes vigentes obtenidos en las Pruebas de Acceso a la Educación Superior (PAES), puntaje NEM y puntaje Ranking. Además, las instituciones informan en esta publicación el número de vacantes, características, modalidades de admisión y los lugares o sedes donde se imparte cada una de sus carreras. Considera que, ante cualquier duda, deberás contactar directamente a la universidad de tu interés a través de los canales que aparecen en esta publicación.

CRITERIOS DE HABILITACIÓN

Podrán postular a las 45 universidades adscritas al sistema de acceso centralizado, quienes cumplan los siguientes criterios:

- Tener puntajes de pruebas vigentes, es decir, de aquellas rendidas dentro de los Procesos de Admisión 2024 y 2025.
- Contar con puntaje vigente en las pruebas obligatorias de Competencia Lectora, Competencia Matemática 1 (M1) y al menos una de las pruebas electivas que puede ser Ciencias o Historia y Ciencias Sociales. Además, para las carreras que exijan contar con la prueba de Competencia Matemática 2 (M2), deberá tener un puntaje para esa prueba al momento de postular.
- **Obtener puntaje promedio igual o superior a 458 puntos** entre las pruebas obligatorias de Competencia Lectora y Competencia Matemática 1 (M1) o **estar dentro del 10% superior de notas** de la promoción del establecimiento educacional de egreso.

* Para el Proceso de Admisión 2025 se considerarán como vigentes aquellos puntajes obtenidos en las pruebas rendidas en la: PAES de Invierno 2023, PAES Regular 2023, PAES de Invierno 2024 y PAES Regular 2024. Ten en cuenta que, si rendiste una prueba en más de una ocasión, al momento de postular se considerará de forma automática el puntaje más alto.



El cumplimiento de los criterios de habilitación no asegura obtener una vacante, es decir, quedar seleccionada/o, dentro de la carrera de tu interés.

¡Ojo! Si bien estos son criterios generales, las universidades pueden establecer sus **propios requisitos** con puntajes ponderados mínimos. En tal caso, si una o un postulante obtiene un puntaje ponderado por debajo del solicitado por una carrera de una universidad en particular, su postulación a ésta no será válida. Por eso te recomendamos revisar detalladamente cuáles son los requisitos y ponderaciones solicitadas por la institución de educación superior de tu interés.

FACTORES DE SELECCIÓN

Para la postulación a través del sistema centralizado, las universidades asignan una serie de porcentajes o ponderaciones a los distintos factores de selección. Estos son:

- PAES de Competencia Lectora.
- PAES de Competencia Matemática 1 (M1).
- PAES de Ciencias o PAES de Historia y Ciencias Sociales.
- PAES de Competencia Matemática 2 (M2).
- Puntaje promedio de Notas de Enseñanza Media (NEM).
- Puntaje Ranking.

A partir de los puntajes obtenidos por cada factor de selección y la ponderación que la universidad le ha asignado a cada uno de estos, se obtiene el puntaje ponderado, que es el que utilizarás para postular a las carreras de tu interés.

En el siguiente cuadro puedes ver cómo realizar el cálculo del puntaje ponderado:

Factores de Selección	Ponderaciones	Puntaje del Postulante	Cálculo	Puntaje Ponderado en el Factor
Puntaje NEM	15%	825	$0,15 \times 825$	123,75
Puntaje Ranking	20%	870	$0,20 \times 870$	174,00
Competencia Lectora	10%	700	$0,10 \times 700$	70,00
Competencia Matemática 1(M1)	35%	900	$0,35 \times 900$	315,00
Historia y Ciencias Sociales	10%	750	---	---
Ciencias	10%	820	$0,10 \times 820$	82,00
Competencia Matemática 2 (M2)	10%	840	$0,10 \times 840$	84,00
Puntaje Ponderado de Postulación				845,75

En resumen, el Puntaje Ponderado para el ejemplo anterior se calcula de la siguiente manera:

$$(825 \times 0,15) + (870 \times 0,20) + (700 \times 0,10) + (900 \times 0,35) + (820 \times 0,10) + (840 \times 0,10) = \mathbf{848,75}$$

(*) Algunas carreras exigen la PAES de Historia y Ciencias Sociales o la PAES de Ciencias. Si rindes ambas pruebas, se considerará la prueba con el puntaje mayor para la suma de las ponderaciones.

En el caso que la carrera tenga como requisito la rendición de una prueba especial, esta puede ser de dos tipos: **excluyente**, lo que significa que solo aprobando esta prueba puedes continuar con la postulación a la misma; o **ponderada**, donde su puntaje influye en el cálculo del puntaje ponderado a dicho programa.

SECCIÓN 2: ADMISIÓN PACE

El Programa de Acceso a la Educación Superior (PACE) del Ministerio de Educación (Mineduc) tiene dos grandes objetivos:

- Asegurar la preparación de las y los estudiantes de sectores socioeconómicamente desfavorecidos que cursan tercero y cuarto medio en los establecimientos designados para participar en el programa.
- Asegurar el acceso y el acompañamiento académico y psicoeducativo del estudiantado PACE que resulte habilitado y se matricule en alguna de las instituciones de educación superior en convenio. Este apoyo lo recibirán durante los dos primeros años de la carrera.

Esta publicación es la información oficial referente a carreras, vacantes y reglas generales del Proceso de Admisión 2025 de las carreras de postulación centralizada de universidades en convenio, para las y los estudiantes que cuenten con la condición de habilitación vigente para este proceso de admisión.

Cabe señalar que la o el estudiante realiza una única postulación y de forma automática se selecciona la vía en el siguiente orden: Regular, Más Mujeres Científicas (vía de ingreso para mujeres a carreras vinculadas a las Ciencias, Ingeniería, Tecnología y Matemática), Beca de Excelencia Académica (BEA) o PACE, por la cual la o el postulante podría ingresar a la educación superior.

A continuación, se presentan las 29 instituciones en convenio con el programa PACE:

1. Universidad de Tarapacá
2. Universidad Arturo Prat
3. Universidad de Antofagasta
4. Universidad Católica del Norte
5. Universidad de Atacama
6. Universidad de La Serena
7. Universidad de Valparaíso
8. Universidad de Playa Ancha
9. Universidad Técnica Federico Santa María
10. Pontificia Universidad Católica de Valparaíso
11. Universidad de Chile
12. Universidad de Santiago de Chile
13. Universidad Metropolitana de Ciencias de la Educación
14. Universidad Tecnológica Metropolitana
15. Pontificia Universidad Católica de Chile
16. Universidad Católica Silva Henríquez
17. Universidad Alberto Hurtado

18. Universidad de O'Higgins
19. Universidad de Talca
20. Universidad Católica del Maule
21. Universidad del Bío-Bío
22. Universidad de Concepción
23. Universidad Católica de la Santísima Concepción
24. Universidad de La Frontera
25. Universidad Católica de Temuco
26. Universidad Austral de Chile
27. Universidad de Los Lagos
28. Universidad de Aysén
29. Universidad de Magallanes

ELEMENTOS PARA CONSIDERAR EN LA POSTULACIÓN PACE PARA EL PROCESO DE ADMISIÓN 2025

A continuación, se señalan las reglas básicas que se deben tener en cuenta en relación con el Proceso de Admisión 2025:

REQUISITOS DE HABILITACIÓN PACE:

En el Proceso de Admisión 2025, se establecen dos categorías: prehabilitación y habilitación.

Se considerarán prehabilitadas aquellas personas que cumplan con los siguientes criterios:

1. Haber cursado tercero y cuarto año de educación media en un establecimiento educacional que participe en el Programa PACE, y haber egresado, el año 2024, de cuarto año de educación media de un establecimiento educacional que cumpla esa misma condición.
2. Encontrarse, ya sea, dentro del 25% superior de puntaje ranking de notas del establecimiento de egreso; o haber obtenido un puntaje ranking igual o superior a 815 puntos a nivel nacional para el Proceso de Admisión 2025.

Asimismo, se considerarán habilitadas aquellas personas prehabilitadas que, adicionalmente, cumplan con el siguiente criterio:

1. Rendir las pruebas de acceso a la educación superior en la aplicación regular para el proceso de admisión 2025, que se indican: Prueba de Acceso a la Educación Superior (PAES) de Competencia Lectora, y la PAES de Competencia Matemática 1 (M1), además de alguna de las PAES electivas, vale decir, Ciencias o Historia y Ciencias Sociales.

Ambas condiciones, prehabilitación y habilitación, serán válidas para los procesos de admisión

2025 y 2026. No obstante, el cupo podrá utilizarse por única vez, ya sea para el proceso de admisión 2025 o 2026.

NOTA:

Las y los postulantes que hayan resultado prehabilitados para el proceso de admisión 2024, que hayan rendido las pruebas que se indicaron anteriormente, ya sea en la aplicación de invierno o regular durante el año 2024, resultarán habilitados, solo para el proceso de admisión 2025.

Las y los postulantes que, para el proceso de admisión 2024 hayan contado con la condición de habilitación y no se matricularon en ninguna institución en convenio con el PACE, podrán usar este beneficio, únicamente, en el proceso de admisión 2025.

Para más información sobre el Programa PACE, consulte esta página web

<https://acceso.mineduc.cl/admision-universidades-2023/portal-pace/>

PUNTAJE PONDERADO PACE (PPP):

La asignación de los cupos PACE a las y los postulantes, en el caso de las carreras y programas que cuentan con oferta vía centralizada de instituciones pertenecientes al Subsistema Universitario y en convenio con el Programa, se realiza a través de la elaboración de un ranking con un puntaje denominado Puntaje Ponderado PACE (PPP), el cual es asignado a cada postulación del estudiantado PACE habilitado y es válido para dos procesos de admisión (correspondientes al del año de egreso de la enseñanza media de la o el postulante y el inmediatamente posterior).

El PPP se calculará de la siguiente manera:

$$\text{PPP} = (0,8 \times \text{Puntaje Ranking} + 0,2 \times \text{Puntaje NEM}) \times (1 + \text{Bonif Territorio}) + \text{Bonif preferencia} + \text{Bonif tipo de carrera}$$

Lo anterior se traduce en:

- a) Puntaje Ranking de notas de la o el estudiante, ponderado al 80%.
- b) Puntaje Notas de Enseñanza Media, ponderado al 20%.
- c) Bonificación por territorio, consiste en una bonificación por la zona donde se ubica la institución de educación superior que imparte la carrera o el programa al que postula la o el estudiante. Se aplica de la siguiente forma:

Postulación	Bonificación
La carrera se imparte en la misma región del establecimiento educacional de egreso de la o el estudiante.	7%
La carrera se imparte en regiones diferentes a la del establecimiento educacional de egreso de la o el estudiante, pero correspondientes a la misma zona territorial.	3,5%
La carrera no se imparte en la misma región, ni tampoco en la zona del establecimiento educacional de egreso de la o el estudiante.	0%

Las zonas territoriales en las que se ha dividido el país para el cálculo de esta bonificación son:

Zonas de egreso	Regiones correspondientes
Zona norte	- Arica y Parinacota - Tarapacá - Antofagasta - Atacama - Coquimbo
Zona Centro	- Valparaíso - Metropolitana de Santiago - Libertador General Bernardo O'Higgins - Del Maule
Zona Sur	- Ñuble - Biobío - Araucanía - Los Ríos - Los Lagos - Aysén del General Carlos Ibáñez del Campo - Magallanes y Antártica Chilena

Excepcionalmente para la Admisión 2025, las y los estudiantes egresados de establecimientos educacionales participantes en el programa PACE en las Regiones de Coquimbo, de Ñuble y de Aysén del General Carlos Ibáñez del Campo, también recibirán un 7% de bonificación, por territorio, si postulan a una carrera o programa impartido por la institución que los acompañó al momento de su egreso de la educación media, siempre que esta carrera o programa se dicte en la región donde dicha institución tiene ubicada su casa central.

d) Bonificación por preferencia de postulación, consistente en la entrega de un bono adicional según el orden de preferencia de las carreras o programas a los que postula cada estudiante, de acuerdo con la siguiente tabla:

Orden de preferencia de postulación	Bonificación
1	25 puntos
2	24 puntos
3	23 puntos
4	22 puntos
5	21 puntos
6	20 puntos
7	19 puntos
8	18 puntos
9	17 puntos

10	16 puntos
11	15 puntos
12	14 puntos
13	13 puntos
14	11 puntos
15	9 puntos
16	7 puntos
17	5 puntos
18	3 puntos
19	1 punto
20	0 puntos

e) Bonificación por tipo de carrera, consistente en la entrega de puntaje adicional para los y las estudiantes que postulan a carreras de Pedagogía y para aquellas mujeres que postulan a carreras del área de las Ciencias Básicas y Tecnología¹. Estas carreras se bonificarán de la siguiente manera:

Postulación	Bonificación (puntos)
Carreras de Pedagogía	35 puntos
Mujeres que postulan a carreras del área de las Ciencias Básicas y Tecnología	35 puntos

EJEMPLO DE CÁLCULO DEL PUNTAJE PONDERADO PACE (PPP):

En el siguiente link podrás encontrar ejemplos del cálculo del Puntaje de Postulación PACE: <https://acceso.mineduc.cl/wp-content/uploads/2024/08/27-agosto-CALCULO-PUNTAJE-PONDERADO-PACE-doc-portal.pdf>

VACANTES PACE POR UNIVERSIDAD

Para ver el detalle de las vacantes PACE ofrecidas en cada una de las 29 universidades en convenio, en las siguientes páginas revisa el cuadro de carreras de la universidad de tu interés. En dicho cuadro se mostrará el número de vacantes PACE, en la última columna del cuadro de carreras:

¹ Las carreras bonificadas serán aquellas en las que las instituciones pueden ofrecer cuotas de equidad de género, según lo establecido en el punto 4.1.4 de la resolución exenta N° 5250, de 2022, modificada por la resolución exenta N° 5341, de 2023, ambas de la Subsecretaría de Educación Superior. El Comité Técnico de Acceso del Subsistema Universitario, en su sesión N°49, del 15 de junio de 2023, determinó que las carreras con cuotas de equidad de género son aquellas incluidas en las áreas de conocimiento de "Ciencias Básicas" y "Tecnología" según el Servicio de información de Educación Superior (SIES).

DESCRIPCIÓN			PONDERACIÓN FACTORES DE SELECCIÓN								REQUISITOS	VACANTES					
COD	CARRERA O PROGRAMA ACADÉMICO	LUGAR EN QUE SE IMPARTE	NEI	RANKING	COMPETENCIA LECTORA (C LECT.)	COMPETENCIA MATEMÁTICA 1 (M1)	HISTORIA Y CIENCIAS SOCIALES	CIENCIAS	COMPETENCIA MATEMÁTICA 2 (M2)	ASIGNACIÓN ESPECIAL DE PEDAGOGÍA	PUNTAJE PONDERADO MÍNIMO DE POSTULACIÓN	PUNTAJE PROMEDIO (C.LECT. Y MATH) MÍNIMO DE POSTULACIÓN	REGULAR	+ MC	BEA	PACE	
14087	PEDAGOGÍA EN MATEMÁTICAS (5)	VALPARAÍSO	20	20	15	30	10	6	10	5	SI	0	502	50		3	5

Además, podrá encontrar el detalle de las vacantes PACE por carrera en el portal acceso.mineduc.cl, a través del Buscador de Carreras Universitarias.

SECCIÓN 3: CUPOS SUPERNUMERARIOS BEA

Los cupos supernumerarios BEA son vacantes adicionales que se asignan de forma automática a **estudiantes preseleccionadas/os a la Beca de Excelencia Académica (BEA)** y que se encuentran entre los primeros lugares de la lista de espera de una carrera.

¿Cómo se asignan? Los cupos BEA se entregan de forma automática, siguiendo el orden de puntaje ponderado, de mayor a menor, hasta completar los cupos ofrecidos por cada universidad.

Para más información sobre esta vía, revisa el sitio web acceso.mineduc.cl/cupos-bea o acceso.mineduc.cl para acceder al Buscador de Carreras Universitarias.

SECCIÓN 4: CUPOS MÁS MUJERES CIENTÍFICAS (+MC)

Desde el proceso de admisión 2024, y con el objetivo de incentivar e incrementar la presencia femenina en carreras ligadas a la ciencia, la tecnología, la ingeniería y la matemática, el Comité Técnico de Acceso del Subsistema Universitario **estableció cupos adicionales para mujeres en ese tipo de carreras** (conocidas como STEM por su sigla en inglés) a los que podrán acceder durante la postulación centralizada a las universidades.

Para el proceso de admisión 2025 existirán más de 2.800 cupos denominados Más Mujeres Científicas (+MC) repartidos entre las distintas universidades que ofrecen esta modalidad.

Para acceder a los cupos +MC, se considerará la postulación centralizada a través del Sistema de Acceso. No será necesario realizar una postulación adicional. Una vez concluido el proceso de postulación, los cupos +MC se asignarán siguiendo el orden de puntaje ponderado, de mayor a menor, hasta completar la cantidad ofrecida en cada carrera. Así, estos cupos representan una oportunidad adicional para ingresar a estas carreras, complementando el proceso de admisión regular.

Para más información sobre esta vía, revisa el sitio web acceso.mineduc.cl/cupos-mas-mujeres-cientificas-mc o acceso.mineduc.cl para acceder al Buscador de Carreras Universitarias.

SECCIÓN 5: POSTULACIÓN A PEDAGOGÍAS

Quienes deseen postular a carreras y programas de estudios vinculados a la pedagogía, de acuerdo con la normativa vigente, deberán cumplir con **al menos uno** de los siguientes criterios:

- Haber rendido la PAES y logrado un puntaje promedio entre las pruebas obligatorias (Competencia Lectora y Competencia Matemática 1, M1) que le ubique en el percentil 60 o superior (lo que equivale a 528 puntos o más).
- Tener un promedio de notas de enseñanza media dentro del 20% superior de su establecimiento educacional.
- Tener puntaje PAES promedio entre Competencia Lectora y Competencia Matemática 1 (M1) igual o superior al 50% de mejor rendimiento (lo que equivale a 502 puntos o más) y un promedio de notas de enseñanza media que te ubique dentro del 40% de mejor rendimiento de tu colegio.
- Haber realizado y aprobado un programa de preparación y acceso de estudiantes de enseñanza media para continuar sus estudios de pedagogía reconocidos por el Mineduc y rendir la PAES.
- Haber cursado un programa de preparación y acceso, y encontrarse inscrito/a en el Registro Nacional de la Discapacidad. En este caso no es necesario haber rendido las PAES en 2023 o 2024.

Para revisar los requisitos de Pedagogía, revisa la siguiente infografía:

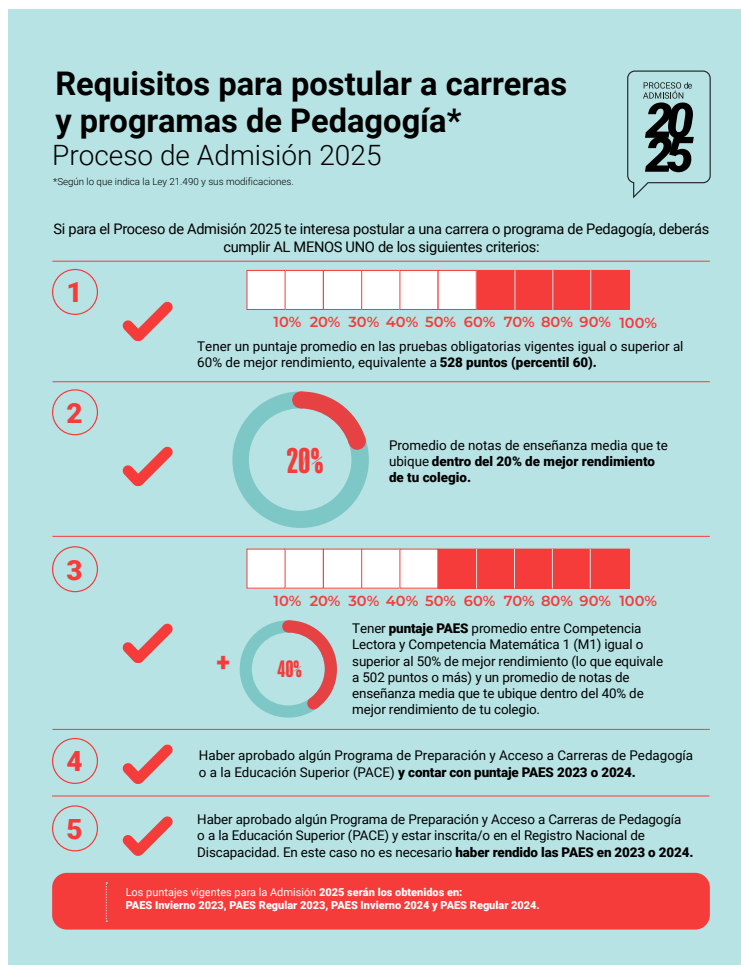

Además, en la publicación te encontrarás con universidades que cuentan con “**asignación especial de pedagogía**”, la cual corresponde a carreras de pedagogía que han permitido considerar como postulación válida aquella realizada por postulantes que, **NO CUMPLIENDO** con los criterios de habilitación de postulación y requisitos propios de cada universidad, lo harán por medio del cumplimiento de los requisitos i o ii o iii del artículo 27 bis de la ley N° 20.129. Para dichas carreras en el cuadro de cada universidad aparecerán marcadas con un “**SI**” como lo muestra la imagen.

DESCRIPCIÓN			PONDERACIÓN FACTORES DE SELECCIÓN								REQUISITOS	VACANTES					
COD	CARRERA O PROGRAMA ACADÉMICO	LUGAR EN QUE SE IMPARTE	NEM	RANKING	COMPETENCIA LECTORA (C LECT.)	COMPETENCIA MATEMÁTICA 1 (M1)	HISTORIA Y CIENCIAS SOCIALES	CIENCIAS	COMPETENCIA MATEMÁTICA 2 (M2)	ASIGNACIÓN ESPECIAL DE PEDAGOGÍA	PUNTAJE PONDERADO MÍNIMO DE POSTULACIÓN	PUNTAJE PROMEDIO (C.LECT. Y MATE) MÍNIMO DE POSTULACIÓN	REGULAR	+ INC	BEA	PACE	
14087	PEDAGOGÍA EN MATEMÁTICAS (5)	VALPARAÍSO	20	20	15	30	10	6	10	5	SI	0	502	50		3	5

Nota: El Programa PACE puede ser considerado como un programa de preparación y acceso a carreras y programas de pedagogía válido.

SECCIÓN 6: PROCESO DE POSTULACIÓN Y SELECCIÓN

Tras la entrega de resultados de la Prueba de Acceso a la Educación Superior (PAES), se iniciará el proceso de postulación a las carreras y programas académicos que aparecen en este documento, etapa que se llevará a cabo **entre las 09:00 horas del 6 de enero y las 13:00 horas del 9 de enero de 2025.**

En este periodo, podrás marcar hasta 20 preferencias de carreras en las universidades que forman parte del Sistema de Acceso.

Cuando postules debes poner mucha atención, porque las postulaciones deben quedar registradas **en estricto orden de preferencia**, donde la opción 1 corresponda a la carrera que tienes mayor interés de cursar y así sucesivamente, hasta completar las 20 opciones permitidas.

¿Por qué debes hacerlo de esa manera? Porque al momento en que seas seleccionada/o en alguna de las carreras a las que postulaste, automáticamente se eliminarán aquellas que le siguen más abajo en la lista.

No olvides que **debes confirmar** tu postulación utilizando tu contraseña una vez que hayas seleccionado y ordenado todas las carreras de tu interés. Considera que aquellas postulaciones guardadas, pero no confirmadas, no serán válidas. Asimismo, podrás realizar cambios en la postulación (modificar, eliminar o agregar carreras y cambiar el orden de la lista, entre otros), siempre que sea **dentro del periodo de postulaciones, es decir, entre las 09:00 horas del 6 de enero y las 13:00 horas del 9 de enero de 2025.** Una vez vencido ese plazo, las postulaciones no podrán modificarse y el último cambio registrado y confirmado será considerado como la postulación oficial. En el caso de que hayas anulado tu postulación y no hayas confirmado una nueva, no contarás con una postulación válida en este proceso.

Una vez que termina el periodo de postulación se ejecuta la **selección**. Esta dependerá del número de postulaciones válidas y vacantes disponibles en cada carrera y universidad. Considera que en caso de haber más postulantes que vacantes, serán seleccionadas/os aquellas/os de mayor puntaje ponderado hasta completar las vacantes ofrecidas. Aquellas/os que no sean seleccionadas/os en el primer llamado, quedarán en lista de espera.

El proceso de postulación y selección es **integrado**; esto quiere decir que la o el postulante realiza una única postulación a las universidades y, para quedar seleccionada/o en una carrera, se considerarán las distintas vías de admisión en el siguiente orden: vía Regular, cupos Más Mujeres Científicas (+MC), cupos Supernumerarios BEA y cupos PACE.

DESCRIPCIÓN			PONDERACIÓN FACTORES DE SELECCIÓN									REQUISITOS		VACANTES			
COD	CARRERA O PROGRAMA ACADÉMICO	LUGAR EN QUE SE IMPARTE	NEM	RANKING	COMPETENCIA LECTORA (C.LECT.)	COMPETENCIA MATEMÁTICA 1 (M1)	HISTORIA Y CIENCIAS SOCIALES	LENGUAJES EXTRANJEROS	CIENCIAS	COMPETENCIA MATEMÁTICA 2 (M2)	PRUEBA ESPECIAL	PUNTAJE PONDERADO MÍNIMO DE POSTULACIÓN	PUNTAJE PROMEDIO (C.LECT. Y MATH) MÍNIMO DE POSTULACIÓN	REGULAR		BEA	PACE
														1º semestre	2º semestre		
12007	ACTUACIÓN (PE) (26)	SANTIAGO	12	12	16	10	10				40	0	485	45		1	3
12071	ADMINISTRACIÓN PÚBLICA (2)	SANTIAGO	20	20	20	30	10	6	10			0	485	70		1	2
12013	AGRONOMÍA E INGENIERÍA FORESTAL	SANTIAGO	20	30	10	30			10			0	485	210		2	5
12022	ANTROPOLOGÍA-ARQUEOLOGÍA	SANTIAGO	20	25	20	20	15					0	485	70		2	2
12004	ARQUITECTURA (24)	SANTIAGO	20	20	15	35	10	6	10			0	485	66	70	2	3
12005	ARTE	SANTIAGO	20	30	20	15	15					0	485	87		2	2
12032	ASTRONOMÍA	SANTIAGO	20	20	10	35			15			0	485	28		6	2
12011	BIOLOGÍA	SANTIAGO	20	20	10	25			25			0	485	60		2	2
12012	BIOLOGÍA MARINA	SANTIAGO	20	20	10	25			25			0	485	30		2	2
12010	BIOQUÍMICA	SANTIAGO	20	20	10	30			20			0	485	40		4	2
12037	CIENCIA POLÍTICA	SANTIAGO	20	25	20	20	15					0	485	35		2	2

DESCRIPCIÓN			PONDERACIÓN FACTORES DE SELECCIÓN									REQUISITOS		VACANTES			
COD	CARRERA O PROGRAMA ACADÉMICO	LUGAR EN QUE SE IMPARTE	NEM	RANKING	COMPETENCIA LECTORA (C.LECT.)	COMPETENCIA MATEMÁTICA 1 (M1)	HISTORIA Y CIENCIAS SOCIALES		CIENCIAS	COMPETENCIA MATEMÁTICA 2 (M2)	PRUEBA ESPECIAL	PUNTAJE PONDERADO MÍNIMO DE POSTULACIÓN	PUNTAJE PROMEDIO (C.LECT. Y MATT) MÍNIMO DE POSTULACIÓN	REGULAR		BEA	PACE
														1º semestre	2º semestre		
12026	COLLEGE ARTES Y HUMANIDADES (1)	SANTIAGO	20	20	25	25	10					0	485	60		5	5
12027	COLLEGE CIENCIAS NATURALES Y MATEMÁTICAS (1)	SANTIAGO	20	20	10	35			15			0	485	400		10	5
12028	COLLEGE CIENCIAS SOCIALES (1)	SANTIAGO	20	20	25	25	10					0	485	350		10	5
12038	CONSTRUCCIÓN CIVIL	SANTIAGO	20	20	10	40			10			0	485	205		6	5
12021	DERECHO	SANTIAGO	20	20	25	10	25					0	485	325		4	5
12006	DISEÑO (25)	SANTIAGO	25	25	20	20	10	ó	10			0	485	80	98	2	2
12057	ENFERMERÍA (3)	SANTIAGO	20	25	10	20			25			0	485	120		1	2
12049	ESTADÍSTICA	SANTIAGO	20	10	10	45			10	5		0	485	40		1	2
12030	FILOSOFÍA	SANTIAGO	25	25	25	15	10					0	485	25		1	2
12031	FÍSICA	SANTIAGO	20	10	10	45			15			0	485	31		4	2
12062	FONOAUDIOLÓGÍA	SANTIAGO	20	25	10	20			25			0	485	58		4	3
12034	GEOGRAFÍA	SANTIAGO	20	20	20	25	15	ó	15			0	485	50		2	2
12035	HISTORIA	SANTIAGO	20	20	15	10	35					0	485	60		3	2
12039	INGENIERÍA	SANTIAGO	20	20	10	25			15	10		0	485	650		15	12
12014	INGENIERÍA COMERCIAL (4)	SANTIAGO	20	20	10	30	10	ó	10	10		0	485	418		2	5

DESCRIPCIÓN			PONDERACIÓN FACTORES DE SELECCIÓN									REQUISITOS		VACANTES			
COD	CARRERA O PROGRAMA ACADÉMICO	LUGAR EN QUE SE IMPARTE	NEM	RANKING	COMPETENCIA LECTORA (C.LECT.)	COMPETENCIA MATEMÁTICA 1 (M1)	HISTORIA Y CIENCIAS SOCIALES		CIENCIAS	COMPETENCIA MATEMÁTICA 2 (M2)	PRUEBA ESPECIAL	PUNTAJE PONDERADO MÍNIMO DE POSTULACIÓN	PUNTAJE PROMEDIO (C.LECT. Y MATH) MÍNIMO DE POSTULACIÓN	REGULAR		BEA	PACE
														1º semestre	2º semestre		
12101	INGENIERÍA EN RECURSOS NATURALES (5)	SANTIAGO	15	25	10	25			15	10		0	485	85		1	2
12061	KINESIOLOGÍA	SANTIAGO	20	25	10	20			25			0	485	75		5	3
12008	LETRAS HISPÁNICAS (8)	SANTIAGO	25	25	25	15	10					0	485	60		1	2
12009	LETRAS INGLÉSAS (9)	SANTIAGO	25	25	25	15	10					0	485	38		1	2
12089	LICENCIATURA EN INGENIERÍA EN CIENCIA DE DATOS (6)	SANTIAGO	20	20	10	30			10	10		0	485	80		2	2
12100	LICENCIATURA EN INGENIERÍA EN CIENCIA DE LA COMPUTACIÓN (7)	SANTIAGO	20	20	10	25			15	10		0	485	100		2	2
12029	LICENCIATURA EN INTERPRETACIÓN MUSICAL (PE) (28)	SANTIAGO	12	12	12	14	10	6	10		40	0	485	15		1	2
12059	LICENCIATURA EN MÚSICA (PE) (27)	SANTIAGO	12	12	12	14	10	6	10		40	0	485	25		1	2
12051	MATEMÁTICA	SANTIAGO	20	10	10	45			15			0	485	40		1	2
12058	MEDICINA	SANTIAGO	20	20	15	20			25			0	485	82		2	2
12033	MEDICINA VETERINARIA (10)	SANTIAGO	20	20	20	25			15			0	485	110		1	2
12060	NUTRICIÓN Y DIETÉTICA	SANTIAGO	20	25	10	20			25			0	485	58		6	2
12056	ODONTOLOGÍA	SANTIAGO	20	25	10	20			25			0	485	60		2	2

DESCRIPCIÓN			PONDERACIÓN FACTORES DE SELECCIÓN									REQUISITOS		VACANTES			
COD	CARRERA O PROGRAMA ACADÉMICO	LUGAR EN QUE SE IMPARTE	NEM	RANKING	COMPETENCIA LECTORA (C.LECT.)	COMPETENCIA MATEMÁTICA 1 (M1)	HISTORIA Y CIENCIAS SOCIALES	LINGÜÍSTICA	CIENCIAS	COMPETENCIA MATEMÁTICA 2 (M2)	PRUEBA ESPECIAL	PUNTAJE PONDERADO MÍNIMO DE POSTULACIÓN	PUNTAJE PROMEDIO (C.LECT. Y MATH) MÍNIMO DE POSTULACIÓN	REGULAR		BEA	PACE
														1° semestre	2° semestre		
12088	PEDAGOGÍA EN EDUCACIÓN ESPECIAL (13)	SANTIAGO	20	20	20	20	20					0	485	40		1	2
12050	PEDAGOGÍA EN EDUCACIÓN FÍSICA Y SALUD PARA EDUCACIÓN BÁSICA Y MEDIA (14)	SANTIAGO	20	30	10	30			10			0	485	60		1	2
12024	PEDAGOGÍA EN EDUCACIÓN GENERAL BÁSICA (22)	SANTIAGO	25	25	20	20	10	6	10			0	485	150		1	5
12096	PEDAGOGÍA EN EDUCACIÓN GENERAL BÁSICA (23)	VILLARRICA	10	40	20	20	10	6	10			0	485	35		3	5
12041	PEDAGOGÍA EN EDUCACIÓN MEDIA EN CIENCIAS NATURALES Y BIOLOGÍA (16)	SANTIAGO	20	20	10	40			10			0	485	25		1	3
12044	PEDAGOGÍA EN EDUCACIÓN MEDIA EN FÍSICA (19)	SANTIAGO	20	20	10	40			10			0	485	10		1	3
12043	PEDAGOGÍA EN EDUCACIÓN MEDIA EN MATEMÁTICA (18)	SANTIAGO	20	20	10	35			10	5		0	485	40		1	3
12042	PEDAGOGÍA EN EDUCACIÓN MEDIA EN QUÍMICA (17)	SANTIAGO	20	20	10	40			10			0	485	20		1	3
12025	PEDAGOGÍA EN EDUCACIÓN PARVULARIA (20)	SANTIAGO	25	25	20	20	10	6	10			0	485	80		1	4
12097	PEDAGOGÍA EN EDUCACIÓN PARVULARIA (21)	VILLARRICA	10	40	20	20	10	6	10			0	485	35		3	5
12070	PEDAGOGÍA EN INGLÉS PARA EDUCACIÓN BÁSICA Y MEDIA (15)	SANTIAGO	20	20	30	20	10					0	485	50		1	2

DESCRIPCIÓN			PONDERACIÓN FACTORES DE SELECCIÓN									REQUISITOS		VACANTES			
COD	CARRERA O PROGRAMA ACADÉMICO	LUGAR EN QUE SE IMPARTE	NEM	RANKING	COMPETENCIA LECTORA (C.LECT.)	COMPETENCIA MATEMÁTICA 1 (M1)	HISTORIA Y CIENCIAS SOCIALES		CIENCIAS	COMPETENCIA MATEMÁTICA 2 (M2)	PRUEBA ESPECIAL	PUNTAJE PONDERADO MÍNIMO DE POSTULACIÓN	PUNTAJE PROMEDIO (C.LECT. Y MATH) MÍNIMO DE POSTULACIÓN	REGULAR		BEA	PACE
														1º semestre	2º semestre		
12046	- PERIODISMO - DIRECCIÓN AUDIOVISUAL - PUBLICIDAD	SANTIAGO	15	25	25	20	15					0	485	125		2	3
12017	PSICOLOGÍA	SANTIAGO	25	25	10	20	20	ó	20			0	485	125		5	2
12054	QUÍMICA	SANTIAGO	20	20	10	35			15			0	485	35		4	2
12055	QUÍMICA Y FARMACIA	SANTIAGO	20	20	10	35			15			0	485	70		6	3
12019	SOCIOLOGÍA	SANTIAGO	20	25	20	20	15					0	485	76		3	2
12015	TEOLOGÍA	SANTIAGO	25	25	25	10	15					0	485	10		2	2
12052	TERAPIA OCUPACIONAL (11)	SANTIAGO	20	20	20	20			20			0	485	75		4	2
12018	TRABAJO SOCIAL (12)	SANTIAGO	25	25	15	15	20					0	485	70		3	2

PONTIFICIA UNIVERSIDAD CATÓLICA DE CHILE

136 años al servicio del país, comprometidos con entregar una formación académica y profesional de excelencia.

Fundada el 21 de junio de 1888 por el arzobispo de Santiago Monseñor Mariano Casanova, la Pontificia Universidad Católica de Chile cuenta con 136 años de compromiso con el país. Desde una formación de excelencia inspirada en la doctrina cristiana, ha buscado plasmar su aporte en la historia desde una relación de colaboración permanente con la sociedad y el Estado, en un contexto de reciprocidad y ha buscado caminos para avanzar hacia una mejor calidad de vida para todos, a través de la formación, el servicio y la transferencia de nuevos conocimientos.

La calidad de nuestra labor ha permitido dar pasos importantes en el escenario de la educación global, accediendo por primera vez al TOP 100 de universidades del mundo según el ranking QS 2025. En el ámbito nacional, el alto nivel de la formación profesional ha permitido mantener la acreditación máxima de 7 años, permitiendo así el acceso de miles de estudiantes a la Gratuidad en una institución de excelencia y comprometida con Chile.

CÓDIGO DE HONOR E INTEGRIDAD ACADÉMICA

Frente a la misión de crear nuevo conocimiento y formar personas requerimos una comunidad en que todos sus miembros participen en una cultura del respeto. Fruto de las reflexiones emanadas de UC Dialoga y basados en las buenas prácticas internacionales, el Honorable Consejo Superior aprobó su Código de Honor. Este es un texto breve que nos interpela y compromete a trabajar en la construcción de una comunidad basada en el respeto, la honestidad y la integridad con el propósito de formar mejores personas y lograr una sana convivencia. El Código de Honor nos invita a la reflexión sobre nuestro quehacer diario, en la relación que tenemos con nuestros estudiantes, académicos, profesionales, administrativos y la comunidad completa. De esta manera, podemos aspirar a establecer un ambiente que permita la formación de personas, la generación de conocimiento con sólidas bases éticas, y que permita que cada miembro de la comunidad pueda desarrollarse plenamente y entregar lo mejor de sí.

Adicionalmente, la Integridad Académica forma parte de la misión de la Pontificia Universidad Católica de Chile y significa actuar con los valores de honestidad, veracidad, confianza, justicia, respeto y responsabilidad en todos los ámbitos que involucra la formación universitaria. La Integridad Académica se ha abordado desde un modelo centrado en la formación, concibiéndola como pilar fundamental en la formación de los y las estudiantes. Ello implica la formación integral del estudiantado conforme al Perfil del egresado y egresada UC, considerando tanto la formación en valores como en habilidades clave para el aprendizaje universitario, tales como; discernimiento ético, pensamiento crítico, creatividad e innovación, resolución de problemas, comunicación efectiva y, colaboración y trabajo en equipo. De esta forma, se espera favorecer el desarrollo de una práctica académica íntegra en miras a la formación de buenos profesionales y ciudadanos, que hagan un aporte positivo a la sociedad. Asimismo, se espera que todos los miembros de la comunidad UC actúen siendo modelos para su entorno.

Mayor información:

[Código de Honor UC](#)

[Integridad Académica en la UC](#)

EL PROYECTO EDUCATIVO DE PREGRADO

El proyecto educativo de pregrado de la Pontificia Universidad Católica de Chile, sustentado en su Misión y Visión, está orientado a desarrollar en los estudiantes las competencias, habilidades y conocimientos que otorgan una formación de excelencia y de nivel internacional.

Del mismo modo, la Universidad se compromete con una formación transversal asociada al perfil del egresado y egresada UC, donde se destaca: la búsqueda constante de la verdad a través del diálogo entre razón y fe, sobre la base de la identidad católica; el contribuir activamente a la construcción de una sociedad que defienda el respeto mutuo y la equidad; el evaluar y discernir las implicancias éticas de las decisiones y actuar con integridad; el promover la ecología integral y sustentabilidad en todos los aspectos de su quehacer; el aportar desde la interdisciplinariedad a la solución de problemas de la sociedad con pensamiento crítico, creatividad, colaboración y capacidad de comunicar; el poseer compromiso social y público, junto a una responsabilidad ciudadana para contribuir al bien común; y el demostrar conocimiento específico en las áreas de desempeño, como también, reconocer que se vive en un mundo altamente globalizado.

Los programas de pregrado se caracterizan por otorgar dos grados académicos: Bachiller y Licenciado(a); además, las carreras profesionales, confieren un Título Profesional. Algunas de estas, a su vez, posibilitan la articulación de la titulación profesional con programas de Magíster.

Los planes de estudio están diseñados sobre la base de cursos mínimos, optativos y de Formación General. Además, dependiendo del plan de estudios, estos pueden integrar: seminarios, terrenos, prácticas y actividades de graduación y/o titulación.

Los cursos mínimos contribuyen a que los estudiantes accedan al conocimiento central del programa de estudio; los cursos optativos permiten ampliar o profundizar el interés disciplinario y profesional en áreas del conocimiento vinculadas a su plan de estudio; y los cursos de la Formación General, favorecen la formación integral del estudiantado, aproximándolos a saberes, temáticas y lenguajes disciplinares diferentes a los de la propia disciplina.

La aprobación de los planes de estudios permite a los estudiantes postular a continuar a otros niveles formativos superiores, como magíster, postítulo y doctorado.

La Universidad incorpora la opción de género femenino o masculino en sus títulos y grados.

La distinción de género en los títulos y grados universitarios ha sido un proceso participativo, en el cual se han recogido las inquietudes de la comunidad estudiantil y académica. Han sido varios los esfuerzos que se han realizado institucionalmente en este ámbito, que se han caracterizado por ser transversales y colaborativos. Es importante señalar que en la UC ya existía un camino recorrido, puesto que el 87% de los títulos y grados ya incluían la distinción de género, por tanto, solo quedaba por avanzar en el 13% restante.

OBSERVACIONES

A continuación, revisa los programas destacados, con reciente creación o rediseño en los últimos 5 años y que por sus cualidades de admisión debes tener presente en sus requisitos.

1. PROGRAMA COLLEGE UC

El programa College UC, busca entregar una formación flexible e innovadora, promoviendo desde un enfoque multidisciplinario el trabajo conjunto con otras áreas para resolver problemas complejos. Se espera que los y las estudiantes tengan una gran capacidad de adaptación, autonomía y habilidades en la toma de decisiones.

La formación del Programa College UC, es la suma del perfil del egresado(a) UC, el perfil College, el núcleo de cursos interdisciplinarios de la licenciatura correspondiente y la combinación de concentraciones de mayor y minor realizada.

Al obtener la Licenciatura, las y los graduados de College podrán continuar estudios en programas de postgrado como magíster y doctorado, dentro y fuera de la UC. Asimismo, si el Major realizado fuera de una disciplina que cuenta con un título profesional en la UC, las y los graduados de College podrán acceder a dicha opción tras cursar un plan de estudios adicional.

Por lo tanto, la estructura curricular de este modelo de formación permite a las y los estudiantes optar al grado académico de licenciada o licenciado, así como también diseñar trayectorias académicas flexibles conforme a sus intereses, habilidades y capacidades, adquiriendo competencias interdisciplinarias que serán altamente valoradas al momento de la inserción laboral.

LICENCIATURA EN ARTES Y HUMANIDADES

Los graduados(as) de la Licenciatura en Artes y Humanidades poseen un conocimiento integral sobre el fundamento del ser humano y su vinculación con el arte como medio de expresión y creación, apreciando los valores humanistas, percepción estética y razón crítica, entre otros. Gran capacidad de análisis crítico y reflexivo, habilidades de expresión oral y escrita.

Grado Académico: Licenciado(a) en Artes y Humanidades

Duración: 8 semestres

LICENCIATURA EN CIENCIAS NATURALES Y MATEMÁTICAS

Los graduados(as) de la Licenciatura en Ciencias Naturales y Matemáticas poseen un pensamiento crítico y analítico con sólidas bases científicas que le permiten enfrentar problemas complejos, desarrollar labores de innovación en Ciencia y Tecnología, como también desarrollar investigaciones científicas de alto nivel.

Grado Académico: Licenciado(a) en Ciencias Naturales y Matemáticas.

Duración: 8 semestres.

LICENCIATURA EN CIENCIAS SOCIALES

Los graduados(as) de la Licenciatura en Ciencias Sociales poseen un conocimiento relevante desde el punto de vista sociológico, psicológico, político y económico. Con conocimiento integral sobre el ser humano y sus relaciones en la sociedad desde una perspectiva interdisciplinaria. Gran capacidad de análisis y síntesis, habilidad para buscar, procesar y analizar información procedente de fuentes diversas.

Grado Académico: Licenciado(a) en Ciencias Sociales.

Duración: 8 semestres.

2. ADMINISTRACIÓN PÚBLICA

El o la egresado(a) de la carrera de Administración Pública podrá gestionar organizaciones y programas públicos u organizaciones privadas con interés público, reconociendo y valorando la primacía de la persona y el rol de servicio del Estado, de la sociedad civil y del sector privado en la provisión de bienes y servicios públicos, con una comprensión profunda del entorno político, social, económico e institucional en el que se insertan para impulsar acciones eficaces y eficientes que contribuyan al mejoramiento continuo de la gestión de lo público y a la consecución del bien común. Además, podrá evaluar críticamente políticas y programas públicos, considerando su dimensión institucional, política, social, ambiental, financiera o tecnológica para contribuir a su diseño, mejoramiento y adecuada implementación en los distintos entornos identificando, además, su impacto en la resolución de problemas públicos. Deberá rendir cuentas de su quehacer, con transparencia e integridad, a la autoridad, sea electa o designada y entes fiscalizadores, considerando también a los destinatarios de las políticas públicas, grupos de interés y la ciudadanía en general. Así como liderar el desarrollo e implementación de acciones para la resolución de problemas públicos y gestión de servicios públicos, influyendo positivamente el trabajo en equipos multidisciplinarios y promoviendo la colaboración, participación, creatividad e innovación que permitan movilizar el cambio de manera respetuosa, proactiva, eficaz y sustentable. Actuando de manera íntegra en su labor profesional, discerniendo sobre las implicancias éticas y jurídicas de sus decisiones y eventuales conflictos de interés, así como los requerimientos derivados de la probidad y la transparencia, demostrando permanentemente en su quehacer el compromiso con el bien común y servicio público de su función, en consonancia con la visión antropológica propia de la Universidad.

Grado Académico: Licenciado(a) en Gestión y Políticas Públicas y Título Profesional de Administrador(a) Público(a).

Duración: 10 semestres.

3. ENFERMERÍA (Rediseño)

El o la egresado(a) de la carrera de Enfermería se destaca por su capacidad de proporcionar cuidados humanizados de enfermería basados en conocimiento científico-humanista y de la disciplina a personas, familias, grupos y comunidades a lo largo del curso de vida, en escenarios de atención de salud de diferentes niveles de complejidad, con pertinencia cultural enfatizando en la promoción de la salud; gestiona y lidera el cuidado de enfermería para resguardar la calidad y seguridad de la atención de salud; promueve el aprendizaje permanente tanto a usuarios como a equipos de trabajo interprofesionales; evalúa críticamente la evidencia científica y valora la investigación como método para la generación del conocimiento de enfermería. Asimismo, a través de su actuación profesional promueve el bien común y la equidad, resguarda la dignidad humana, respetando la diversidad y discerniendo las implicancias éticas de su quehacer, respondiendo a las problemáticas de la sociedad con una mirada global e intercultural, con habilidades de comunicación efectiva y pensamiento crítico, creativo y reflexivo para abordar interdisciplinariamente la complejidad del cuidado de la salud de la población.

Grado Académico de Licenciado(a) en Enfermería y Título Profesional de Enfermero(a).

Duración: 10 semestres.

4. INGENIERÍA COMERCIAL (Rediseño)

El o la egresado(a) de Ingeniería Comercial UC tiene un sólido conocimiento teórico y aplicado de las distintas áreas de la Administración de Empresas y de la Economía. Se destaca por su pensamiento crítico y analítico; y por su capacidad para resolver problemas complejos y reales a

través de soluciones innovadoras. Tiene una visión integral de la sociedad, comprende los desafíos presentes y futuros del mundo e integra en su quehacer las perspectivas de otras disciplinas, a la vez que considera la dimensión ética de sus acciones. Puede desempeñarse en múltiples áreas y organizaciones como empresas, ONGs, fundaciones, servicio público y emprendimiento.

Grado Académico de Licenciado(a) en Ciencias Económicas y de la Administración y Título Profesional de Ingeniero(a) Comercial mención Administración de Empresas o Ingeniero(a) Comercial mención Economía.

Duración: 10 semestres.

5. INGENIERÍA EN RECURSOS NATURALES

Quienes egresen de la carrera de Ingeniería en Recursos Naturales serán capaces de desarrollar análisis de impactos y adaptación al cambio climático, seleccionar acciones de mitigación que contribuyan a reducir las emisiones de gases de efecto invernadero y evaluar el desempeño de la sustentabilidad de un sistema basado en recursos naturales, considerando aspectos sociales, económicos y ambientales. Además, podrán ejecutar análisis de riesgo ambiental, evaluar el impacto ambiental de los sistemas productivos basados en recursos naturales, así como también realizar propuestas que contribuyan al diseño de políticas públicas y brinden soluciones a conflictos socio-ambientales, a través de un trabajo interdisciplinario, respetando siempre los principios éticos para enfrentar los desafíos en la gestión sustentable de recursos naturales. Quienes egresen, estimularán de manera permanente procesos de participación ciudadana, buscando de manera constante la verdad a través del diálogo entre razón y fe, asegurando la dignidad de todas las personas para contribuir activamente a la construcción de una sociedad que defienda el respeto mutuo y la equidad.

Grado de Licenciado(a) en Ciencias de los Recursos Naturales y Título Profesional de Ingeniero(a) en Recursos Naturales.

Duración: 10 semestres.

6. LICENCIATURA EN INGENIERÍA EN CIENCIA DE DATOS

El o la Licenciado(a) en Ingeniería en Ciencia de Datos egresado(a) de la UC posee sólidos conocimientos teóricos y prácticos en los aspectos fundamentales de la matemática, estadística, y ciencia de la computación, capaz de diseñar modelos descriptivos y predictivos, aplicar técnicas avanzadas de análisis de datos e implementar soluciones computacionales para el manejo efectivo de conjuntos de datos complejos, que permitan resolver problemas del mundo real y apoyar la toma de decisiones en equipos de trabajo, comunicando de manera adecuada y eficazmente los hallazgos relevantes a los distintos participantes. El o la Licenciado(a) tendrá un especial énfasis en su actuar ético e integridad en el manejo y análisis de los datos, asumiendo las implicancias de los actos en el quehacer profesional, con respeto a las normativas, velando por la dignidad de las personas, el compromiso público y el bien común. Capacidad de autoaprendizaje, y pensamiento crítico para aportar con soluciones creativas e innovadoras en diferentes contextos.

Grado Académico de Licenciado(a) en Ingeniería en Ciencia de Datos.

Duración: 8 semestres.

7. LICENCIATURA EN INGENIERÍA EN CIENCIA DE LA COMPUTACIÓN

Las y los Licenciados(as) en Ingeniería en Ciencia de la Computación serán profesionales con conocimientos avanzados en teoría de la computación, algoritmos, desarrollo de software y

lenguajes de programación. Serán capaces de insertarse en entornos de desarrollo de software, en innovaciones tecnológicas, en la creación o mantención de plataformas computacionales o en equipos de investigación en computación. Tendrán una base sólida en los fundamentos matemáticos usados para modelar sistemas computacionales, y aplicar conocimientos avanzados de ciencia de la computación en la práctica, diseñando y desarrollando soluciones concretas a problemas computacionales complejos, evaluando éticamente las implicancias e impacto de dichas soluciones.

Grado Académico: Licenciado(a) en Ingeniería en Ciencia de la Computación.

Duración: 8 semestres.

8. LICENCIATURA EN LETRAS HISPÁNICAS (Rediseño)

El o la egresado(a) de la Licenciatura en Letras Hispánicas se destaca por su capacidad de examinar y producir críticamente discursos y fenómenos culturales construidos por lenguaje verbal y otros lenguajes, dando lugar a estudios disciplinares (en lingüística y literatura) que suponen un uso creativo y eficiente de la lengua española. A través de sus competencias y saberes disciplinares e interdisciplinares, está comprometido con la dignidad, el respeto y la integridad de las personas y de sí mismos, promoviendo el bien común en la sociedad y la naturaleza.

Grado Académico: Licenciado(a) en Letras Hispánicas con mención en Lingüística y Literatura.

Duración: 8 semestres.

9. LICENCIATURA EN LETRAS INGLESAS (Rediseño)

El o la egresado(a) de la Licenciatura en Letras Inglesas se destaca por su capacidad de examinar y producir críticamente discursos y fenómenos culturales construidos por lenguaje verbal y otros lenguajes, dando lugar a estudios disciplinares (en lingüística y literatura) que suponen un uso creativo y eficiente de la lengua inglesa. A través de sus competencias y saberes disciplinares e interdisciplinares, se comprometan con la dignidad, el respeto y la integridad de las personas y de sí mismos, promoviendo el bien común en la sociedad y la naturaleza.

Grado Académico: Licenciado(a) en Letras Inglesas con mención en Lingüística y Literatura.

Duración: 8 semestres.

10. MEDICINA VETERINARIA

El o la Médico Veterinario egresado(a) de la UC es un(a) profesional con sólida formación ética y científico tecnológica, que es capaz de diagnosticar el estado de salud y bienestar de los animales bajo su cargo. Aplica la medicina para prevenir y tratar enfermedades en los animales, y contribuir a la adecuada producción de alimentos de origen animal y protección de la biodiversidad y el medio ambiente. El o la profesional tendrá un especial énfasis en la medicina animal, con foco en caninos, felinos, y equinos. Junto con lo anterior, será capaz de investigar, analizar y sintetizar conocimientos, participará en la planificación, desarrollo y evaluación de proyectos y programas relacionados con las áreas de las Ciencias Veterinarias: Bienestar Animal, Salud Pública, Producción Animal, Calidad e Inocuidad de los Alimentos de origen animal, y Biodiversidad.

Grado Académico de Licenciado(a) en Ciencias Veterinarias y Título Profesional de Médico Veterinario.

Duración: 12 semestres

11. TERAPIA OCUPACIONAL

El o la Terapeuta Ocupacional egresado(a) de la UC es un(a) profesional de la salud que destaca por su razonamiento clínico, habilidades de pensamiento crítico y práctica reflexiva, altamente competentes en práctica basada en la evidencia y con una sólida formación disciplinar en ciencia de la ocupación, que considera la contribución de las ciencias sociales y ciencias de la salud. Su formación le permite abordar de manera integral las distintas problemáticas de salud asociadas al bienestar, participación y desempeño ocupacional de las personas y/o comunidades a lo largo del ciclo vital, colaborando proactivamente en equipos de trabajo interdisciplinarios. Interviene en el diseño, ejecución y evaluación de proyectos y programas sociales desde una perspectiva ocupacional e inclusiva en pro de la funcionalidad de la persona, grupos y/o comunidades en condición de vulnerabilidad, exclusión social y/o discapacidad. Su actuar está orientado por un marco ético-cristiano, y acorde al criterio de acceso universal y el derecho a la participación, equidad social y justicia ocupacional, por lo que se desempeña con responsabilidad y ética en su quehacer profesional, de acuerdo a los principios y estándares que rigen la práctica de la Terapia Ocupacional. Establece relaciones empáticas y de respeto con pacientes-usuarios, familiares, equipos de salud, grupos sociales y comunidades, considerando el entorno, las expectativas y las necesidades ocupacionales significativas.

Grado Académico de Licenciado(a) en Ciencia de la Ocupación y Título Profesional de Terapeuta Ocupacional.

Duración: 10 semestres.

12. TRABAJO SOCIAL (Rediseño)

El o la egresado(a) de Trabajo Social comprende e interviene con sujetos y sistemas sociales diversos, cuenta con una sólida formación teórica metodológica y valórica para dar respuesta a las necesidades y desafíos de la realidad, aportando al conocimiento y promoviendo una mayor justicia social. El sello distintivo en su formación académica se expresa en el dominio de intervenciones sociales innovadoras y especializadas que se despliegan en contextos marcados por la exclusión, creciente complejidad organizacional, tensiones entre las personas y sus entornos socioculturales, y precario acceso a la justicia. Para ello el o la Trabajador(a) Social UC es capaz de intervenir en base a enfoques, modelos y estrategias pertinentes, con capacidad de investigar rigurosa y humanamente, con sólidos principios éticos.

Grado Académico de Licenciado(a) en Trabajo Social y Título Profesional de Trabajador(a) Social.

Duración: 10 semestres.

CARRERAS DE PEDAGOGÍA

Los y las postulantes a las carreras de Pedagogía deben informarse con respecto a la Ley Nro. 20.903 Artículo trigésimo sexto relacionado con los requisitos de ingreso, cuyo detalle de exigencias están publicadas en fuentes oficiales del Ministerio de Educación y DEMRE.

13. PEDAGOGÍA EN EDUCACIÓN ESPECIAL

Las egresadas y egresados de Pedagogía en Educación Especial de la UC serán profesionales capaces de comprender de manera multidimensional las Necesidades Educativas Especiales que limitan las oportunidades de desarrollo de quienes acceden al sistema educativo. Manteniendo una perspectiva interdisciplinaria, contarán con la preparación necesaria para trabajar en red con

profesionales de diversas áreas, en desafíos orientados al diseño, evaluación integral y gestión de planes de apoyo dirigidos a estudiantes, manteniendo una actitud ética centrada en las personas y sus familias. Su formación profesional, sólidamente anclada a fundamentos biopsicosociales del desarrollo, la diversidad y la educación inclusiva, les permitirá mantener una actitud crítica y autónoma para la toma de decisiones de contextualización, flexibilización y priorización curricular, orientadas a satisfacer los requerimientos educativos de las y los estudiantes. Será esta misma formación la que les hará posible aplicar, de manera pertinente y creativa, mecanismos de seguimiento y mejora continua, considerando las barreras y fortalezas que influyen en procesos de aprendizaje. Quienes egresen de Pedagogía en Educación Especial contarán, a su vez, con preparación profesional para comunicarse adecuadamente y gestionar aulas inclusivas, resguardando aspectos socioemocionales y pedagógicos necesarios para el aprendizaje y una sana convivencia. Estarán, del mismo modo, preparadas y preparados para participar en comunidades educativas y comunidades de aprendizaje con el propósito de indagar y mejorar sus propias prácticas docentes.

Grado Académico: Licenciado(a) en Educación y Título Profesional de Profesor(a) de Educación Especial.

Duración: 10 semestres.

Requisitos de Preadmisibilidad Ley 20.903

14. PEDAGOGÍA EN EDUCACIÓN FÍSICA Y SALUD PARA EDUCACIÓN BÁSICA Y MEDIA

El o la egresado(a) de Pedagogía en Educación Física y Salud para Educación Básica y Media será un(a) profesional con una sólida base disciplinar que integre los fundamentos de la educación, las ciencias de la salud y de la actividad física y de la motricidad; con un sello distintivo en su formación académica en el fomento de la salud y bienestar integral de los estudiantes; para promover estilos de vida saludable y prevenir enfermedades asociadas al sedentarismo. Podrá desempeñarse en todos los niveles del sistema educativo, en contextos variados y heterogéneos.

Grado Académico de Licenciado(a) en Educación Física y Salud y Título Profesional de Profesor(a) de Educación Física y Salud para Educación Básica y Media.

Duración: 10 semestres.

Requisitos de Preadmisibilidad Ley 20.903.

15. PEDAGOGÍA EN INGLÉS BÁSICA Y MEDIA

El o la egresado(a) del Programa de Pedagogía en Inglés para Educación Básica y Media, será un(a) profesional con sólidas bases en el ámbito disciplinar y pedagógico, que le permitan desempeñarse exitosamente en contextos educativos diversos.

Poseerá un dominio del inglés en un nivel avanzado y una comprensión cabal de la estructura y funcionamiento de la lengua inglesa y las manifestaciones culturales asociadas a ésta. Esta base disciplinar se conjuga con el desarrollo del conocimiento pedagógico de la disciplina que le permitirán diseñar e implementar estrategias de enseñanza y evaluación en Educación Básica y Media, coherentes con las definiciones curriculares nacionales y apropiadas a diversos contextos con la finalidad de otorgar oportunidades de aprendizaje de calidad para todos los estudiantes.

Será un(a) profesional con disposición a buscar el perfeccionamiento continuo, con vocación de servicio, con capacidades de trabajo en equipo y de ejercer liderazgo tanto en la sala de clases como en su comunidad educativa, contribuyendo a disminuir las actuales brechas en el manejo del inglés a nivel país.

Grado Académico Licenciado(a) en Educación y Título Profesional de Profesor(a) de Inglés para Educación Básica y Media

Duración: 10 semestres

Requisitos de Preadmisibilidad Ley 20.903

16. PEDAGOGÍA EN EDUCACIÓN MEDIA EN CIENCIAS NATURALES Y BIOLOGÍA (Rediseño)

Los y las egresados(as) de esta carrera habrán desarrollado las competencias asociadas al estudio crítico de los modelos teóricos- conceptuales que explican los fenómenos de los sistemas biológicos y la vida, en los diferentes niveles de organización, con la finalidad de facilitar la enseñanza y aprendizaje de los aportes de la biología y las ciencias naturales al conocimiento del mundo y al mejoramiento de nuestra relación con los sistemas biológicos. Desde esta perspectiva, desarrollarán habilidades fundamentales para diseñar, aplicar y evaluar situaciones de enseñanza-aprendizaje, acordes a los enfoques didácticos actuales.

Grado Académico de Licenciado(a) en Educación y Título Profesional de Profesor(a) de Educación Media en Ciencias Naturales y Biología

Duración: 10 semestres.

Requisitos de Preadmisibilidad Ley 20.903.

17. PEDAGOGÍA EN EDUCACIÓN MEDIA EN QUÍMICA (Rediseño)

Los y las egresados(as) de esta carrera dominarán tanto los procesos químicos como las herramientas necesarias para formar, en sus futuros estudiantes, el pensamiento científico de manera que logren comprender las transformaciones que ha sufrido la época actual, gracias a los aportes de los descubrimientos de esta ciencia en todas las áreas de la vida. Estarán en condiciones de comprender el valor y significado de la Química desde un punto de vista actualizado y coherente con el conocimiento científico vigente, y reconocer su contribución al desarrollo de ideas clave, habilidades y formas de razonar en sus futuros estudiantes, orientadas a una formación científica para la ciudadanía. Asimismo, se ofrecerán oportunidades para desarrollar los conocimientos y prácticas necesarias para el diseño, implementación y evaluación de situaciones de enseñanza aprendizaje de la Química dialógicas e inclusivas, acorde a los enfoques didácticos actuales.

Grado Académico de Licenciado(a) en Educación y Título Profesional de Profesor(a) de Educación Media en Química.

Duración: 10 semestres.

Requisitos de Preadmisibilidad Ley 20.903.

18. PEDAGOGÍA EN EDUCACIÓN MEDIA EN MATEMÁTICA (Rediseño)

Los y las egresados(as) estarán en condiciones de valorar el saber matemático desde una perspectiva didáctica, y potenciar las habilidades de razonamiento matemático para la resolución de problemas. Asimismo, se les entregarán todas las herramientas necesarias para que adquieran, tanto conocimientos como el desarrollo de habilidades en relación con el diseño, implementación, aplicación y evaluación de situaciones de enseñanza- aprendizaje, acorde a los enfoques didácticos actuales.

Grado Académico de Licenciado(a) en Educación y Título Profesional de Profesor(a) de Educación Media en Matemática.

Duración: 10 semestres.

Requisitos de Preadmisibilidad Ley 20.903.

19. PEDAGOGÍA EN EDUCACIÓN MEDIA EN FÍSICA (Rediseño)

Los y las egresados(as) de esta carrera estarán en condiciones de comprender el valor y significado de esta ciencia, desde un punto de vista actualizado y coherente con el conocimiento científico vigente, en función de las posibilidades de potenciar habilidades tanto del área de las Ciencias como de las Matemáticas en sus futuros estudiantes. Asimismo, se les entregarán todas las herramientas necesarias para que adquieran, tanto conocimientos como el desarrollo de habilidades en relación con el diseño, implementación, aplicación y evaluación de situaciones de enseñanza- aprendizaje, acorde a los enfoques didácticos actuales.

Grado Académico de Licenciado(a) en Educación y Título Profesional de Profesor(a) de Educación Media en Física.

Duración: 10 semestres.

Requisitos de Preadmisibilidad Ley 20.903.

20. PEDAGOGÍA EN EDUCACIÓN PARVULARIA (CAMPUS SANTIAGO) (Rediseño)

La carrera de Pedagogía en Educación Parvularia de la Facultad de Educación forma a profesionales que desarrollan competencias que evidencian desempeños en los ámbitos disciplinar, pedagógico y profesional docente, que les permiten aprender progresivamente a definir estrategias educativas que se traduzcan en una práctica pedagógica desafiante, inclusiva y significativa para niños y niñas según su edad y contexto, así como para su desarrollo socioemocional y bienestar integral. Todo esto se facilita a partir del modelo formativo de las Pedagogías UC al desarrollar progresivamente prácticas generativas como centro del proceso formativo.

Grado Académico: Licenciado(a) en Educación y Título Profesional Educador(a) de Párvulos.

Duración: 10 semestres

Requisitos de Preadmisibilidad Ley 20.903

21. PEDAGOGÍA EN EDUCACIÓN PARVULARIA (CAMPUS VILLARRICA) (Rediseño)

La carrera de Pedagogía en Educación Parvularia de Campus Villarrica forma a profesionales que desarrollan competencias que evidencian desempeños en los ámbitos disciplinar, pedagógico y profesional docente, que les permiten aprender progresivamente a definir estrategias educativas que se traduzcan en una práctica pedagógica desafiante, inclusiva y significativa para las infancias según su edad y contexto, así como para su desarrollo socioemocional y bienestar integral. Quienes egresan valoran la importancia de la interculturalidad y la sustentabilidad. Todo esto se facilita a partir del modelo formativo de las Pedagogías UC al desarrollar progresivamente prácticas generativas como centro del proceso formativo.

Grado Académico: Licenciado(a) en Educación y Título Profesional Educador(a) de Párvulos.

Duración: 10 semestres

Requisitos de Preadmisibilidad Ley 20.903

22. PEDAGOGÍA GENERAL BÁSICA (CAMPUS SANTIAGO)

Los profesores y las profesoras de Educación Básica UC cuentan con competencia profesional y capacidad de pensar críticamente, manteniendo una mirada amplia del mundo. Pueden abordar problemas educativos, formar equipos de trabajo y trabajar colaborativamente, ejerciendo siempre un liderazgo positivo.

Cuentan con un conocimiento didáctico y disciplinar que les permite diseñar e implementar estrategias de enseñanza y evaluación, gestionar ambientes propicios para el aprendizaje y tomar decisiones acordes a las características de sus estudiantes, involucrando a la familia, la escuela y resguardando que el proceso sea inclusivo.

Grado Académico: Licenciado(a) en Educación y Título Profesional de Profesor(a) de Educación General Básica

Duración: 10 semestres

Requisitos de Preadmisibilidad Ley 20.903

23. PEDAGOGÍA GENERAL BÁSICA (CAMPUS VILLARRICA)

El profesor o profesora titulado(a) de la carrera de Pedagogía en Educación General Básica del Campus Villarrica es un(a) profesional líder en el ámbito pedagógico, disciplinar y valórico.

Posee una fuerte responsabilidad social, la que se desarrolla desde el primer año a través de prácticas pedagógicas progresivas, que le permiten conocer distintos contextos de aprendizaje y avanzar progresivamente en el desarrollo de habilidades docentes.

Dentro de su formación son claves las temáticas relacionadas con la inclusión, la interculturalidad y el desarrollo sustentable, el trabajo interdisciplinario y la especialidad que otorga cada una de las menciones.

Grado Académico: Licenciado(a) en Educación y Título Profesional de Profesor(a) de Educación General Básica

Duración: 10 semestres

Requisitos de Preadmisibilidad Ley 20.903

CARRERAS CON INGRESO PRIMER Y SEGUNDO SEMESTRE:

ARQUITECTURA Y DISEÑO

Presentan vacantes vía Admisión Centralizada (Prueba de Acceso a la Educación Superior) para el primer y el segundo semestre. La postulación y matrícula se realiza una vez en el año, de acuerdo a las fechas estipuladas en el calendario oficial MINEDUC - DEMRE. Los y las estudiantes seleccionados son organizados en dos grupos, de acuerdo al orden de precedencia en el puntaje ponderado para la carrera. Según la cantidad de vacantes disponibles para cada semestre y, según los puntajes ponderados de los y las seleccionados(as), se define quiénes ingresan en marzo y quiénes inician sus clases en agosto.

24. ARQUITECTURA

El arquitecto o arquitecta es un(a) profesional experto(a) en el diseño de proyectos y materialización de las construcciones que configuran el espacio urbano que habitamos, considerando aspectos teóricos, culturales, técnicos, urbanos, territoriales y paisajísticos. El enfoque multidisciplinario pone énfasis en la dimensión de lo público, buscando estar al servicio de las personas y la sociedad.

Grado académico de Licenciado (a) en Arquitectura y Título Profesional de Arquitecto(a)

Duración: 11 semestres

25. DISEÑO (Rediseño)

El y la Diseñador(a) UC posee un perfil integral cuya visión estratégica y sistémica le permiten abordar las complejidades del proceso de diseño, enfrentando el proyecto de diseño de manera interdisciplinaria, detectando oportunidades de innovación y emprendimiento, proyectando su implementación en sectores económico-productivos y de la sociedad en general.

Durante sus estudios, manejan los principios operativos, perceptuales y simbólicos de la forma presentes en el proyecto de diseño, y aplican los instrumentos análogos y digitales necesarios para el desarrollo, representación y comunicación del proyecto de diseño. Finalmente, el y la Diseñador(a) UC integra en el proceso de diseño variables relativas a estudio de los usuarios y consumidores, análisis de tendencias, ciclo de vida del producto, diseño de servicio y experiencias, con la finalidad de validar propuestas de diseño en el ámbito profesional.

Grado Académico: Licenciado(a) en Diseño y Título Profesional de Diseñador(a)

Duración: 10 semestres.

CARRERAS CON PRUEBA ESPECIAL: ACTUACIÓN, LICENCIATURA EN MÚSICA Y LICENCIATURA EN INTERPRETACIÓN MUSICAL

Para ingresar a las carreras de Actuación, Música y Licenciatura en Interpretación Musical, se exige rendir una Prueba Especial que tiene por objeto medir aptitudes, destrezas y habilidades de un área.

26. ACTUACIÓN

La carrera de Actuación tiene por objeto formar actores y actrices que se caractericen por ser profesionales integrales, cultos, competentes, solidarios, animados por valores cristianos y el deseo de servir a la sociedad.

Para lograr lo anterior, la carrera brinda una formación disciplinar -tanto técnica como estética- que busca garantizar un desarrollo en sus estudiantes que les permita insertarse en proyectos de creación artística, involucrándose activamente en todas las etapas del proceso de puesta en escena y de su producción. Adicionalmente, el programa de estudios capacita a los egresados(as) para incorporarse exitosamente a proyectos institucionales en las áreas de gestión artística o investigación teatral, donde se requiere conocimiento disciplinar, pero también responsabilidad, disciplina y proactividad. Esta autonomía para resolver problemas se suma a la capacidad de trabajar en equipo propia del oficio teatral, lo que redundará en que los actores y actrices UC puedan liderar proyectos de creación y de investigación tanto al interior de instituciones establecidas como en forma autónoma.

Grado Académico: Licenciado(a) en Actuación y Título Profesional de Actor/Actriz.

Duración: 8 semestres

Requisitos: Para ingresar a esta carrera se requiere realizar una Prueba Especial.

27. LICENCIATURA EN MÚSICA

La Licenciatura en Música forma a los estudiantes en el conocimiento teórico y aplicado del arte musical, con menciones en: Composición Musical y Musicología, o la opción en Teoría y Literatura Musical. Sus egresados(as) tienen un conocimiento integral de la música y del medio histórico y social en que se manifiesta. Es por ello que este profesional es capaz de abarcar amplias áreas en el desarrollo de su quehacer, desde la composición y la investigación hasta el apoyo a las variadas necesidades de la industria musical.

Grado Académico: Licenciado(a) en Música con mención en Musicología o Licenciado(a) en Música con mención en Composición.

Duración: 8 semestres.

Requisitos: Para ingresar a esta carrera se requiere realizar una Prueba Especial.

28. LICENCIATURA EN INTERPRETACIÓN MUSICAL

La Licenciatura en Interpretación Musical forma a instrumentistas, cantantes y directores(as) corales en aspectos disciplinares y profesionales de la ejecución musical. Los y las Licenciados(as) en Interpretación Musical reciben el título profesional de Intérprete Musical con especialidad instrumental, canto o dirección coral. Su formación implica un conocimiento integral de la música y del medio histórico y social en que se manifiesta. Es por ello que este profesional es capaz de abarcar amplias áreas en el desarrollo de su quehacer, desde la ejecución musical, hasta el apoyo a las variadas necesidades de la industria musical.

Grado Académico: Licenciado(a) en Interpretación Musical y Título Profesional Intérprete Musical.
Duración: 12 semestres

Requisitos: Para ingresar a esta carrera se requiere realizar una Prueba Especial.

PRUEBA ESPECIAL (PE) PONDERA 40%

ACTUACIÓN, LICENCIATURA EN MÚSICA Y LICENCIATURA EN INTERPRETACIÓN MUSICAL

Esta prueba es obligatoria y los y las postulantes deberán inscribirse, según la información descrita en este documento. Las pruebas especiales se deben rendir en el año en que se desea hacer efectiva la postulación. Se pondera en un 40%. El puntaje obtenido es válido sólo para las postulaciones que se realicen en el Proceso de Admisión del año en curso, pues se establecen con relación al grupo de referencia que rinde dichas pruebas.

Los estudiantes PACE quedan exentos del arancel de inscripción para estas pruebas.

Importante: Al inscribirte debes indicar que eres un postulante PACE, envía paralelamente tu correo con copia a paceuc@uc.cl con tus datos personales.

CARRERA DE ACTUACIÓN

Período de Inscripción: Desde el lunes 2 de septiembre al jueves 10 de octubre de 2024 hasta las 17:00 horas.

Proceso de inscripción: en línea, a través de Formulario Microsoft alojado en la web de la Escuela de Teatro UC.

Adjuntar en el Formulario de Inscripción*, los siguientes documentos escaneados:

- Cédula nacional de identidad del postulante por ambos lados. Estudiante extranjero debe presentar pasaporte.
- Tarjeta de identificación PAES de Competencia Lectora, Matemáticas M1 e Historia y Ciencias Sociales.
- Concentración de notas enseñanza media:

Promoción 2024: 1º a 3º año de enseñanza media. Promedio de notas de Enseñanza Media mínimo para postular: 5,4 (cinco coma cuatro) aproxima a partir del 5,35.

Promociones anteriores al 2024: 1º a 4º año de enseñanza media. Promedio de notas de Enseñanza Media mínimo para postular: 5,4 (cinco coma cuatro) aproxima a partir del 5,35.

- Comprobante de depósito bancario, por concepto de inscripción, de cualquier sucursal del Banco Santander (número de depósito bancario y nombre del postulante legibles), o comprobante de transferencia bancaria electrónica (informando el nombre y correo electrónico del postulante y nombre y RUT del titular de la cuenta que transfiere).

El valor de la inscripción: es de \$15.000.

Datos para depósito o transferencia bancaria:

- Pontificia Universidad Católica de Chile RUT: 81.698.900-0
- Banco: Santander
- Cuenta corriente N.º 08 0104-190-8

Formulario de Inscripción:

Antes de rellenar el formulario asegúrate de tener todos los documentos solicitados ordenados y previamente ubicados, ya que solo cuentas con una única oportunidad para enviar el formulario.

* El formulario se habilitará en el sitio web de la Escuela de Teatro a partir del lunes 2 de septiembre y estará abierto hasta las 17:00 horas del jueves 10 de octubre de 2024. **Por favor, toma en cuenta que del sábado 14 de septiembre al domingo 22 de septiembre, el formulario se encontrará inhabilitado.**

Las dos primeras etapas de la prueba constan de una evaluación presencial en Campus Oriente UC, sin embargo, solo los postulantes aprobados en una etapa podrán continuar con la siguiente.

Materiales examen: Cédula nacional de identidad. Ropa de training (para ejercicio físico). Traer aprendido un bolero a elección, en español, sin pista de sonido ni acompañamiento instrumental.

Una vez inscrito/a, el/la postulante recibirá una escena y un monólogo que deberá tener aprendidos para la segunda etapa.

Fechas de Etapas:

- Primera etapa: jueves 17 de octubre, en horario de citación.
- Segunda etapa: viernes 18 de octubre, en horario de citación.
- Tercera etapa: lunes 21 de octubre, en horario de citación.

Primera etapa: Prueba de capacidades creativas, voz y movimiento

- Para esta etapa, deberás presentarte con tu cédula de identidad y ropa de training (para ejercicio físico).
- Deberás traer preparado un bolero a elección, en español, sin pista de sonido ni acompañamiento instrumental.
- Se realizará un taller práctico grupal a partir de juegos de improvisación, creación en el espacio y ejercicios técnicos.

Los resultados de la primera etapa se publicarán el jueves 17 de octubre de 2024 a las 20:00 horas, en la página Web de la Escuela de Teatro, (se utilizarán los conceptos de “aprobado/a” o “reprobado/a” sin entregar detalles de las calificaciones obtenidas). Los(as) postulantes aprobados(as) podrán continuar a la siguiente etapa. No se proporcionará **información o retroalimentación por ningún medio** respecto a los resultados.

Segunda etapa: Prueba de actuación

- Para esta etapa, deberás presentarte con tu cédula de identidad y ropa de training (para ejercicio físico).
- Deberás memorizar el texto del personaje indicado de la escena que se te envió al momento de la inscripción.
- Deberás preparar un monólogo a elegir entre las 4 opciones entregadas al momento de la inscripción.
- Los resultados de la segunda etapa se publicarán el viernes 18 de octubre de 2024 a las 20:00 horas, en la página Web de la Escuela de Teatro, (se utilizarán los conceptos de “aprobado/a” o “reprobado/a” sin entregar detalles de las calificaciones obtenidas).

Los(as) postulantes aprobados(as) podrán continuar a la siguiente etapa. No se proporcionará **información o retroalimentación por ningún medio** respecto a los resultados.

Tercera etapa: Evaluación de percepción dramática y entrevista

- La tercera etapa se llevará a cabo de forma virtual. Para ello, deberás conectarte a un vínculo de Teams (aplicación) que se te proporcionará una vez hayas aprobado la primera y segunda etapa. La prueba consta de 2 fases separadas el mismo día:

- Ejercicio de escritura de un texto narrativo a partir de un estímulo que será entregado al comenzar la evaluación.
- Entrevista personal, con académicos de la unidad, en horario de citación.

De no participar en alguna de ellas no podrás seguir avanzando en el proceso de selección.

Charla virtual:

La Escuela de Teatro ofrecerá una charla virtual (vía Zoom) **el jueves 26 de septiembre a las 16:00 horas** a fin de dar a conocer a los postulantes interesados el proceso de admisión, además del funcionamiento, malla curricular, instalaciones y objetivos de la carrera de Actuación. Esta actividad no tiene costo, sin embargo, los interesados deberán inscribirse en un formulario alojado en la web de la Escuela de Teatro UC.

Para consultas, escribir a escueladeteatro@uc.cl.

CARRERAS: MÚSICA Y LICENCIATURA EN INTERPRETACIÓN MUSICAL

Período de Inscripción: del martes 1 de octubre al miércoles 30 de octubre 2024

Inscripción online a través de la siguiente URL:

https://docs.google.com/forms/d/1J5fca4W7A1sWEf2m9-iHkt7MXizxTKILKBBmJeK_050/edit

Consultas: admisionmusica@uc.cl

Se solicitará la siguiente documentación:

- Cédula nacional de identidad por ambos lados. Estudiante extranjero debe presentar pasaporte.
- Tarjeta de identificación PAES 2024 o tarjeta año anterior.
- Concentración de notas enseñanza media:

Promoción 2024: 1° a 3° año de enseñanza media.

Promociones anteriores al 2024: 1° a 4° año de enseñanza media. Promedio de notas de Enseñanza Media mínimo para postular: 5,0 (cinco coma cero). Para todos los postulantes el cálculo del promedio de notas a considerar será aritmético.

Arancel de inscripción:

Adicionalmente, por concepto de material, los postulantes al momento de la inscripción deberán pagar lo siguiente:

Licenciatura en Música: \$15.000

Licenciatura en Interpretación Musical: \$15.000.

Adjuntar, el siguiente documento escaneado:

Comprobante de depósito bancario, por concepto de inscripción, en cualquier sucursal del Banco Santander (número de depósito bancario y nombre del postulante legibles), o comprobante de transferencia bancaria electrónica (informando el nombre y correo electrónico del postulante).

Datos para depósito o transferencia bancaria:

- Pontificia Universidad Católica de Chile RUT: 81.698.900-0
- Banco: Santander
- Cuenta corriente N.º 08 0104-190-8

Los postulantes de Licenciatura en Música deben señalar la mención u opción a la cual postulan.

Los postulantes a Licenciatura en Interpretación Musical deberán señalar la especialidad a la cual postulan.

Período de Exámenes: 7 y 8 de noviembre 2024, presencial.

Lugar: Instituto de Música, Campus Oriente UC.

Avda. Jaime Guzmán Errázuriz 3300

Providencia, Santiago – Chile

SISTEMA DE EVALUACIÓN

Para el caso de las especialidades de la Licenciatura en Interpretación, y las menciones u opciones de la Licenciatura en Música, el examen se realizará en dos jornadas (etapas).

Materiales examen: Cédula de identidad, lápiz pasta, grafito y goma.

1. **Licenciatura en Música** Mención Composición, Mención Musicología, Opción Teoría y Literatura Musical.

Primera etapa (día 1):

EXAMEN DEL ÁREA DE LENGUAJE

EJECUCIÓN

- Repetir alturas cantando (intervalos)
- Ecos rítmicos
- Eco melódico con instrumento y con voz (quien hace el modelo)
- Inventar respuestas melódicas a giros pequeños entonados por un profesor o profesora (alternar como juego)
- Cantar notas de un acorde Mayor o menor y con 7ma
- Lectura básica con tres notas con una grafía que no contempla pentagrama (en FaM: do, fa la)

AUDICIÓN (se tomará oralmente)

- Reconocer la dirección de un pequeño giro melódico de dos notas y de cuatro notas. (subir, bajar, repetir)
- Tocar dos melodías e identificar dónde está la diferencia (inicio-final)

- Identificar el movimiento entre dos voces (paralelo, oblicuo y contrario) a partir de alternativas escritas como gráficos de diseño melódico

Importante:

Independiente del resultado de la primera etapa del examen, los postulantes podrán continuar a la etapa siguiente (día 2).

Segunda etapa (día 2):

Mención Composición: Prueba que mide aptitudes de la mención a la cual postula.

Entrevista individual: En esta entrevista, los postulantes deben comentar al menos un trabajo creativo personal en estilo e instrumentación libre, de una duración aproximada de 3 a 6 minutos. Los trabajos pueden ser presentados en partitura o en formato de audio. La mención Musicología y la Opción Teoría y Literatura no contemplan esta segunda etapa.

2. Licenciatura en Interpretación Musical Especialidades Instrumentales, Canto o Dirección Coral

Primera etapa (día 1):

EXAMEN DEL ÁREA DE LENGUAJE

EJECUCIÓN

- Repetir alturas cantando (intervalos)
- Ecos rítmicos
- Eco melódico con instrumento y con voz (quien hace el modelo)
- Inventar respuestas melódicas a giros pequeños entonados por un profesor o profesora (alternar como juego)
- Cantar notas de un acorde Mayor o menor y con 7ma
- Lectura básica con tres notas con una grafía que no contempla pentagrama (en FaM: do, fa la)

AUDICIÓN (se tomará oralmente)

- Reconocer la dirección de un pequeño giro melódico de dos notas y de cuatro notas. (subir, bajar, repetir)
- Tocar dos melodías e identificar dónde está la diferencia (inicio-final)
- Identificar el movimiento entre dos voces (paralelo, oblicuo y contrario) a partir de alternativas escritas como gráficos de diseño melódico

Independiente del resultado de la primera etapa del examen, los postulantes podrán continuar a la etapa siguiente (día 2).

Segunda etapa (día 2):

Los(as) postulantes deberán rendir una prueba presencial correspondiente a la especialidad (instrumento, canto o dirección coral) a la cual postula.

Las especialidades de la Licenciatura en Interpretación Musical cuentan con un repertorio diferenciado que puede consultarse en el sitio web del Instituto de Música:

<https://musica.uc.cl/admision/>

IMPORTANTE

Aquellos(as) postulantes que rindieron PAES en el proceso anterior, y que rendirán PAES, deben cumplir con requisitos de promedio mínimo de postulación. La ausencia en cualquiera de las etapas es causal de renuncia irrevocable al proceso de postulación.

Resultados

Los resultados finales de la Prueba Especial se publicarán la tercera semana de noviembre en admission.uc.cl.

Se informará el nombre de los “aprobados(as)” y su puntaje estandarizado.

II. SISTEMA DE ADMISIÓN CENTRALIZADA

De acuerdo con lo informado por la Subsecretaría de Educación Superior, la Prueba de Acceso a la Educación Superior (PAES) tiene como objetivo el evaluar tanto competencias o habilidades, como conocimientos aplicados a diversos contextos (es decir, se valorará tanto “el saber” como “el saber hacer”). Los y las estudiantes que participen del proceso de postulación a las universidades podrán inscribir hasta 20 carreras de interés en su cartilla de postulación, a través de la plataforma del sistema centralizado de admisión. Asimismo, no regirán en este proceso los requisitos de: Exclusión por preferencia y un límite máximo de postulaciones. Es por eso que, cuando realices tu postulación, es fundamental que lo hagas considerando el estricto orden de preferencia, poniendo en primer lugar la carrera de mayor interés, y dejando en las siguientes opciones las otras carreras que te interesen. Esto es muy importante porque una vez que seas seleccionado o seleccionada en una carrera, todas las preferencias que hayas inscrito a continuación se borrarán automáticamente.

Puntajes exigidos

Para postular a sus carreras, la Pontificia Universidad Católica de Chile exige un promedio PAES mínimo de postulación (50% Competencia Lectora y 50% Competencia Matemática M1) de **485 puntos para todas las carreras**. Para la admisión 2025, la UC no exigirá un puntaje ponderado mínimo para postular a las carreras de pregrado. Recuerda que para ingresar a una carrera de pedagogía se requiere cumplir con los requisitos de preadmisibilidad, según lo dispuesto en Ley N° 20.903 que crea el Sistema de Desarrollo Profesional Docente.

PRUEBA Competencia Matemática 2 (M2) Recuerda que la Prueba de Matemática se divide en dos: PAES de Competencia Matemática M1 y PAES de Competencia Matemática M2. A continuación, revisa las carreras que solicitarán como requisito obligatorio la rendición de la PAES M2 para participar del proceso de postulación centralizada a la admisión universitaria 2025:

Clave Nacional	Carreras	Ponderación M2
12014	Ingeniería Comercial	10%
12039	Ingeniería	10%
12043	Pedagogía en Educación Media en Matemática	5%
12049	Estadística	5%
12089	Licenciatura en Ingeniería en Ciencia de Datos	10%
12100	Licenciatura en Ingeniería en Ciencias de la Computación	10%
12101	Ingeniería en Recursos Naturales	10%

NÚMERO DE VECES QUE SE PUEDE INGRESAR VÍA ADMISIÓN CENTRALIZADA (Vía PAES)

Los y las estudiantes pueden ingresar en dos oportunidades a la Pontificia Universidad Católica de Chile por la vía de Admisión Centralizada. De no cumplir con este requisito específico exigido para postular, se podrá apelar ante la Comisión Técnica de Admisión hasta con dos semanas de anticipación al cierre de las postulaciones, fundamentando por escrito las razones de dicha apelación.

Más información en: <https://admission.uc.cl/comision-tecnica-de-admision/>

POSTULACIÓN Y REINGRESO DE ESTUDIANTES CON PÉRDIDA DE VIGENCIA

Los y las estudiantes UC que deseen participar del proceso Admisión Centralizada (Admisión Ordinaria) deberán revisar en el **Reglamento del Estudiante de Pregrado** la oportunidad y las exigencias ante el ingreso y reingreso de estudiantes que han perdido la vigencia académica por Resolución de la Comisión de Permanencia, que se encuentran en abandono o que han renunciado a la Universidad.

III. SISTEMAS DE ADMISIÓN DIRECTA ADMISIÓN VÍAS EQUIDAD, ESPECIAL Y COMPLEMENTARIA

La Pontificia Universidad Católica de Chile ofrece vías adicionales a la admisión centralizada para ingresar a las carreras que imparte.

ADMISIÓN EQUIDAD

Vías de admisión destinadas a aquellas y aquellos estudiantes destacados en sus contextos y motivados por el aprendizaje, que no rinden las pruebas de admisión centralizada en condiciones de equidad.

1. PACE - PROGRAMA DE ACOMPAÑAMIENTO Y ACCESO EFECTIVO A LA EDUCACIÓN SUPERIOR

Es una vía de admisión a Instituciones de Educación Superior (IES) adheridas al programa, la cual busca favorecer el acceso, permanencia y graduación en la Educación Superior de estudiantes pertenecientes a liceos con un alto índice de vulnerabilidad escolar (IVE). Es MINEDUC quien elige los liceos que son parte del programa y establece requisitos de desempeño y responsabilidad para que las y los estudiantes de los liceos participantes puedan acceder a un cupo garantizado.

Esta vía no considera puntaje PAES y está destinada a las y los estudiantes que pertenezcan al 20% de mejor puntaje ranking de su generación. Este grupo de estudiantes podrá postular a un cupo PACE en las carreras e Instituciones de Educación Superior de su interés adheridas al programa. El MINEDUC establecerá los mecanismos de postulación y selección a las Instituciones de Educación Superior adscritas a este Programa.

En el caso de la UC, se ofrecen cupos exclusivos en todas las carreras, y las y los estudiantes que ingresen mediante el cupo PACE tendrán actividades de inserción, diagnóstico, acompañamiento y nivelación para apoyar el avance a la titulación. En base a los resultados obtenidos en los diagnósticos, el inicio de la carrera podría ser mediante la trayectoria regular o la trayectoria de nivelación. Esta última contempla, para el primer año, postergar algunos ramos mínimos, de modo que el estudiante avanza en algunos cursos de la carrera junto a otras actividades de nivelación y acompañamiento.

Mayor información en pace.mineduc.cl o paceuc@uc.cl

2. CUPO SUPERNUMERARIO BECA EXCELENCIA ACADÉMICA

Es una vía de admisión que ofrece vacantes exclusivas para todas las carreras de pregrado de la Pontificia Universidad Católica de Chile a aquellos estudiantes que hayan sido pre seleccionados(as) para el beneficio Beca de Excelencia Académica (BEA) del MINEDUC, y que cuenten con un puntaje ponderado de selección que los ubique en los primeros lugares de las listas de espera de la o las carreras a las que postulan por vía Centralizada en el proceso de admisión en curso.

Mayor información en <https://admision.uc.cl> o admisionequidad@uc.cl

3. TALENTO E INCLUSIÓN

Es una vía de admisión de equidad propia de la Pontificia Universidad Católica de Chile que ofrece vacantes exclusivas para todas las carreras de pregrado y que considera un puntaje de la Prueba de Acceso a la Educación Superior (PAES) menor al puntaje de corte por vía regular. Está dirigida a estudiantes destacados(as) académicamente (que se encuentren dentro del 10% superior de su generación de su colegio según ranking de notas de 1ero a 3ero medio), que actualmente se encuentren cursando 4to año medio en establecimientos particulares subvencionados, municipales o de administración delegada, y que pertenezcan a los ocho primeros deciles de ingreso per cápita según Registro Social de Hogares. Este proceso de postulación implica cumplir con etapas y requisitos distintos de los exigidos por la admisión regular.

Mayor información en <https://admision.uc.cl> o talento@uc.cl

4. PERSONAS CON DISCAPACIDAD

Es una vía de admisión de equidad propia de la Pontificia Universidad Católica de Chile que ofrece vacantes exclusivas para todas las carreras de pregrado y está dirigida a estudiantes con cualquier discapacidad reconocida por la ley, que cuenten con certificado de la Comisión de Medicina Preventiva e Invalidez (COMPIN) o con Credencial de Discapacidad, y que en su Enseñanza Media tengan un promedio de notas igual o superior a nota 5,0. La vía no exige puntaje PAES (excepción pedagogías, que tienen requisitos de preadmisibilidad establecidos por MINEDUC), y el proceso de postulación implica cumplir con etapas y requisitos distintos de los exigidos por la admisión regular, contando con las adecuaciones curriculares necesarias para ingresar y permanecer en la Universidad.

Mayor información: <https://admision.uc.cl> o viadiscapacidad@uc.cl

5. ADMISIÓN INTERCULTURAL

Esta vía de admisión de equidad propia de la Pontificia Universidad Católica de Chile ofrece vacantes exclusivas para todas las carreras de pregrado y considera un puntaje en la Prueba de Acceso a la Educación Superior (PAES) menor al puntaje de corte por vía regular. La Admisión Intercultural está dirigida a estudiantes provenientes de establecimientos particulares subvencionados, municipales o de administración delegada que se encuentren cursando 4to medio o que hayan egresado el año anterior (2023), que pertenezcan a algún pueblo originario de Chile reconocido por la Corporación Nacional de Desarrollo Indígena (Mapuche, Aymara, Rapa Nui-, Atacameño, Quechua, Colla, Diaguita, Kawésqar, Yagán y Selk'nam o al pueblo Tribal Afrodescendiente chileno); o a postulantes migrantes que se encuentren dentro de los primeros 8 deciles de ingreso per cápita (según Registro Social de Hogares), y tengan permanencia definitiva en Chile. Este proceso de postulación implica cumplir con etapas y requisitos distintos de los exigidos por la admisión regular.

Mayor información en <https://admision.uc.cl> o intercultural@uc.cl

6. ADMISIÓN BACHILLERATO: INICIA UC

Esta vía de admisión de equidad ofrece vacantes para ingresar al Bachillerato Inicia UC y está dirigida a estudiantes provenientes de establecimientos de Educación Media Técnico Profesional que se encuentren cursando 4to medio o que hayan egresado hasta dos años anteriores (2023 y 2022), que se encuentren dentro del 30% de los mejores egresados de Enseñanza Media de su establecimiento, y que tengan rendida y vigente la prueba de selección PAES para el proceso de admisión 2025. (El resultado no será considerado en el proceso de selección de esta vía).

El Bachillerato Inicia UC es un programa académico que tiene una duración de dos años y prepara a sus estudiantes para la vida universitaria a través de cursos de nivelación académica, cursos de desarrollo del pensamiento, cursos de formación general, cursos de discernimiento vocacional, y cursos de las distintas áreas disciplinares de cada Bachillerato. Los programas del Bachillerato Inicia UC para Admisión 2025 son: Bachillerato en Ciencias Naturales y Matemática con sede en Santiago, y Bachillerato en Ciencias Sociales, con sedes en Santiago y Villarrica. Quienes completen exitosamente los dos años del programa, recibirán el grado académico de Bachiller y podrán optar a la continuación de sus estudios en alguna de las carreras UC que ofrecen vacantes disponibles.

Mayor información en <https://admision.uc.cl/bachillerato-inicia/> o bachilleratoinicia@uc.cl

7. EQUIDAD DE GÉNERO

El objetivo de estas vías es promover la equidad de género en la comunidad universitaria a través de una alternativa de postulación que ofrezca vacantes de ingreso para mujeres y hombres en carreras con brechas de participación por sexo. Se busca incentivar la participación de mujeres en carreras masculinizadas, tales como aquellas que provienen del área STEM (por sus siglas en inglés: Science, Technology, Engineering and Mathematics; Ciencia, Tecnología, Ingeniería y Matemáticas), y la de hombres en carreras mayormente estudiadas por mujeres, como aquellas del área de Ciencias de la Salud, entre otras, favoreciendo con ello una mayor riqueza y diversidad en todas las carreras de la Universidad. Así lo señala el Plan Estratégico UC 2020-2025: “El proyecto educativo debe partir desde la misión, principios y valores de la Universidad Católica, impulsando, a partir de los mismos, una visión de construcción de una sociedad en donde primen virtudes como la solidaridad, la justicia, la paz, el respeto por la diversidad, la equidad de género y el cuidado de la casa común”.

MUJERES EN TEOLOGÍA

Vía de admisión que busca incentivar el estudio, reflexión académica y desarrollo de la teología por parte de las mujeres. Como Universidad Católica y como Facultad de Teología, creemos que es ineludible nuestra participación activa y decidida en la incorporación de un número cada vez mayor de mujeres que enriquezcan la reflexión desde su propia experiencia y particular mirada. Lo anterior, estando muy conscientes de que la historia eclesial valora y reconoce a grandes y prolíficas mujeres, cuya trayectoria ha marcado la experiencia cristiana en las letras y con la fundación de numerosas familias religiosas, congregaciones, servicios de caridad, junto a su contribución en el desarrollo de extraordinarias obras sociales, culturales, educativas y espirituales. En este sentido, el facilitar la admisión de estudiantes mujeres a Teología permitirá animar a las congregaciones a formar a las religiosas teológicamente, a crecer y a enriquecer con su visión, análisis y reflexión a la academia.

Requisitos:

- Haber finalizado los estudios de Enseñanza Media.
- Votos temporales, si la postulante es religiosa

- Acreditar al menos tres años de experiencia pastoral y/o eclesial.
- Ser mayor de 21 años, en el caso de que la postulante sea laica.

Más información en: <https://admission.uc.cl/vias-de-admision/mujeres-teologia/>

CUPO MUJERES EN CIENCIAS

La Universidad desde hace un par de años está impulsando fuertemente, la vía de Admisión Equidad de Género dirigida a mujeres interesadas en las distintas áreas de las disciplinas científicas que cuenten con buenos resultados en la Prueba PAES y postulen como primera o segunda preferencia a la UC, dependiendo de la carrera.

El principal objetivo de esta vía, es incentivar y potenciar a mujeres con talento y vocación científica a estudiar y atraer a más estudiantes en áreas STEM, asegurar su buen progreso y éxito académico en la carrera, con el fin de contribuir a incluirlas en ámbitos de conocimientos y aprendizajes en que, históricamente, se han encontrado subrepresentadas.

Para conocer más sobre esta vía de admisión, revisa los requisitos, listado de carreras y sistema de selección en: <https://admission.uc.cl/vias-de-admision/admision-equidad-cupo-mujeres-en-ciencias/>

CUPO HOMBRES EN CIENCIAS DE LA SALUD

La promoción de hombres en carreras históricamente femeninas, contribuye a disminuir los sesgos culturales de género, que han restringido las posibilidades y oportunidades en términos de acceso, elección y desarrollo académico. En ese sentido, posibilitar vías de admisión equitativas, que contribuyan a eliminar brechas disciplinares, constituye un desafío relevante para el cumplimiento de nuestra misión universitaria y para el avance sostenido en materia de equidad de género.

Para conocer más sobre esta vía de admisión, revisa los requisitos, listado de carreras y sistema de selección en: <https://admission.uc.cl/vias-de-admision/equidad-de-genero-hombres-en-salud/>

ADMISIÓN ESPECIAL

Vías de admisión destinadas a quienes poseen estudios universitarios (titulados o egresados, cambios de carreras y/o universidad, carreras paralelas), quienes hayan realizado su Enseñanza Media en el Extranjero y a quienes se destaquen en el ámbito deportivo, artístico, social o científico nacional.

1. Admisión NACE: “Mentes creativas para la exploración y la transformación”

Esta vía de ingreso a las carreras de Ingeniería y a la Licenciatura en Ingeniería en Ciencia de la Computación, surge como alternativa dentro del sistema de admisión especial UC, buscando estudiantes comprometidos(as) con la ingeniería, con talentos muy diversos y necesarios para el desarrollo del país, ampliamente interesados(as) en el cultivo de las Ciencias y que se destaquen por sus capacidades en tecnologías, innovación, descubrimiento, investigación, emprendimiento, diseño y liderazgo.

Postulación: desde el 3 de julio al 16 de octubre de 2024

Más información: <https://admission.uc.cl/vias-de-admision/admision-de-cientificos-a-emprendedores-nace/>

2. CUPO EXPLORA - UNESCO

Es una vía de ingreso especial a carreras de pregrado destinada a egresados(as) de Enseñanza Media con una trayectoria científica escolar destacada, una vocación temprana por la ciencia y que manifiesten un claro interés por continuar una carrera en el área de su disciplina. Durante el proceso de postulación los y las interesados(as) son evaluados por el Programa Explora y participan de un proceso de selección por la carrera UC de su interés.

Más información en: <https://admission.uc.cl/vias-de-admision/cupo-explora-unesco/>

3. LÍDERES, CIENTÍFICOS, ARTISTAS Y EMPRENDEDORES SOCIALES DESTACADOS

Es una vía de admisión especial dirigida a todo(a) postulante que sea considerado(a) destacado(a) en una ciencia o arte a nivel nacional o internacional y que esté interesado(a) en una carrera afín a su disciplina. Pueden solicitar postular a la Pontificia Universidad Católica de Chile previo cumplimiento de requisitos, entre los cuales se les exigirá: patrocinio de entidad de reconocido prestigio en el área en que se desarrolla, acreditar reconocimientos nacionales o internacionales, contar con un portafolio de trabajos, entre otros.

Más información en: <https://admission.uc.cl/vias-de-admision/cientificos-o-artistas-destacados/>

4. CAMBIOS DE UNIVERSIDAD A LA MISMA O DISTINTA CARRERA

Estudiantes de universidades chilenas o extranjeras que deseen cambiarse a la misma carrera o a una distinta.

Requisitos generales:

- Ser alumno regular, contar con matrícula vigente y haber cursado como mínimo dos semestres en la carrera de origen. El último de los cuales no podrá haber sido cursado con anterioridad a tres años desde la fecha de postulación para universidades extranjeras; y un año, para universidades chilenas.
- Tener un promedio de notas (incluyendo asignaturas aprobadas y reprobadas) igual o superior al definido por la carrera de interés.

Mayor información y requisitos específicos por carrera: <https://admission.uc.cl>

5. EGRESADOS O TITULADOS

Mediante esta vía de ingreso pueden postular a todas las carreras que imparte la UC, egresados(as), graduados(as) o titulados(as) de universidades chilenas o extranjeras, que provengan de carreras equivalentes a una licenciatura y que deseen estudiar un programa diferente del que egresaron o se titularon. A continuación, se destacan programas cuya única vía de ingreso es esta vía de admisión especial, acreditando el grado académico de Licenciado:

- Pedagogía en Educación Media, **Programa de Formación Pedagógica**, impartido por la Facultad de Educación. Tiene un año de duración y otorga el título de Profesor de Educación en Enseñanza Media en la respectiva especialidad y el grado académico de Licenciado(a) en Educación. Para ingresar al Programa, se debe poseer previamente el grado académico de licenciado(a) en una disciplina afín con las asignaturas correspondientes y que son impartidas en la Educación Media y cumplir con los requisitos de preadmisibilidad a las

carreras de pedagogía, según lo dispuesto en Ley N° 20.903 que crea el Sistema de Desarrollo Profesional Docente.

6. TRANSFERENCIAS INTERNAS

Los y las estudiantes de primer año, ingresados(as) vía admisión centralizada (PAES), admisión por equidad, especial o complementaria pueden optar a un **Cambio de carrera por vocación**, siempre que su puntaje de ingreso a la nueva carrera sea igual o superior al último puntaje de matrícula de su año de admisión y que haya rendido todas las pruebas de selección exigidas para la carrera a la que desea ingresar. El o la estudiante puede optar al beneficio de cambio de carrera en una sola oportunidad durante el año calendario de su ingreso a la Universidad. Excepcionalmente, la Universidad podrá limitar este traslado en algunas carreras. Asimismo, todos los estudiantes que desean cambiarse de carrera pueden postular al **Cambio de carrera dentro de la UC**, acreditando ser estudiante regular, tener al menos un semestre cursado y un promedio ponderado acumulado igual o superior a 4,0, con requisitos adicionales en algunas carreras. Para ingresar a una carrera de pedagogía se requiere cumplir con los requisitos de preadmisibilidad, según lo dispuesto en Ley N° 20.903 que crea el Sistema de Desarrollo Profesional Docente.

Mayor información y requisitos específicos por carrera: <https://admission.uc.cl>

Calendario Postulación: Admisión Especial y Complementaria

Primer Semestre 2025

- Postulación temprana: 26 agosto - 26 septiembre 2024
- Postulación 2º período: 30 septiembre - 29 octubre 2024
- Evaluación: 18 noviembre - 06 diciembre 2024
- Resultados: 27 diciembre 2024
- Matrícula: Por confirmar

Importante:

Excepcionalmente, las postulaciones vía admisión directa (Admisión Especial y Complementaria) a **Lic. en Música y Lic. en Interpretación Musical**, contarán con un proceso de Postulación en línea en el siguiente período: Desde el 26 de agosto hasta 17 de octubre.

Más información en: <https://admission.uc.cl>

7. DEPORTISTAS DE ALTO RENDIMIENTO

La Pontificia Universidad Católica de Chile facilita el ingreso a postulantes que cumplen con los requisitos académicos requeridos y que cuentan con antecedentes deportivos de excepción para integrar las diversas selecciones competitivas. Pueden postular todos los y las deportistas que hayan egresado de la Enseñanza Media en Chile o en el extranjero, o quienes provengan de otras instituciones de educación superior y presenten una calidad deportiva de excepción en los deportes que se realizan oficialmente en la UC, así como deportes que estén presentes en los ciclos correspondientes de Juegos Olímpicos, Juegos Panamericanos, Juegos Sudamericanos y sus símiles en deportes de invierno y Paralímpicos.

Admisión Primer Semestre 2025

Charlas informativas online: miércoles 4 de septiembre del 2024, a las 10:00 horas. (Vía zoom) Link inscripción reunión: <https://forms.office.com/r/qjNx3rCFHD>

Postulación: jueves 5 de septiembre al miércoles 14 de octubre del 2024.

Se solicitará currículum Deportivo de los últimos 3 años, de acuerdo con el formato indicado en la página web de Admisión y certificado médico, firmado y timbrado, que señale que él o la postulante no tiene impedimentos para la práctica deportiva de carácter competitiva: este debe ser emitido, estrictamente, por un traumatólogo, cardiólogo o deportólogo, sólo por uno de estos 3 especialistas. Se informará en sitio Web los cupos disponibles y puntaje mínimo requerido en cada carrera. Además de algún cambio en la modalidad de inscripción y de examen.

Más información en: <https://admission.uc.cl>; deportes@uc.cl

8. CUPO CLUB DEPORTIVO UC- CRUZADOS

El cupo Club Deportivo UC- Cruzados es una vía de admisión especial dirigida a estudiantes que han realizado su plan de formación deportiva en el Club Deportivo Universidad Católica o en Cruzados. Esta vía es fruto del anhelo de la Universidad y ambos Clubes de propiciar mejores oportunidades de ingreso a la Educación Superior para estudiantes que, por su condición de deportistas, han seguido una trayectoria distinta de la formación tradicional, pero que cuentan con las competencias y talentos necesarios para desarrollarse profesionalmente en alguna de las carreras que ofrece la Pontificia Universidad Católica de Chile.

Charlas informativas online: miércoles 4 de septiembre del 2024, a las 10:00 horas. (Vía zoom)

Link inscripción reunión: <https://forms.office.com/r/qjNx3rCFHD>

Postulación: martes 1 de octubre al lunes 11 de noviembre de 2024.

Requisitos

- Acreditar participación en la etapa formativa o profesional en el Club Deportivo UC (CDUC) o Cruzados y haber cursado como mínimo 3 años de formación deportiva, el último de los cuales no podrá haber sido cursado con anterioridad a tres años desde la fecha de postulación o estar retirado luego de haber tenido una actividad profesional destacada en alguna de las ramas del Club Deportivo UC o en el fútbol profesional de Cruzados.
- Presentar carta firmada por el presidente del CDUC y de CRUZADOS, que acredite los años de participación en las instituciones.
- Acreditar haber egresado de la Enseñanza Media.
- Las carreras de Actuación, Lic. En Música y Lic. en Interpretación Musical exigen como requisito haber rendido una prueba especial.
- Para carrera de Pedagogía es exigencia cumplir con los criterios de Preadmisibilidad de Pedagogía Ley 20.903

Más información en <https://admission.uc.cl>; deportes@uc.cl

9. HABILITACIÓN A PEDAGOGÍAS (carreras Campus Villarrica)

- Pedagogía en Educación General Básica
- Pedagogía en Educación Parvularia

Requisitos de Preadmisibilidad Ley Nro. 20.903. Mayor información: victoria.barraza@uc.cl

Infórmate sobre el período de postulación respectivo y entrega de antecedentes de acuerdo a cada vía de admisión en nuestro sitio Web: <https://admision.uc.cl>

ADMISIÓN COMPLEMENTARIA

La vía de Admisión Complementaria está destinada a postulantes provenientes de sectores específicos de la comunidad nacional, los que deben acreditar haber completado sus estudios de Enseñanza Media.

1. Teología

Para acceder a la carrera de Teología vía Admisión Complementaria es requisito presentar los siguientes antecedentes:

Para postular a esta vía de admisión deberás cumplir con los siguientes requisitos:

- Tener Licencia de Educación Media Chilena.
- Si eres postulante seminarista o miembro de una comunidad religiosa reconocida por la Iglesia Católica, deberás acreditar al menos un año de pertenencia a la comunidad o al seminario.
- Si eres postulante laico/a, deberás ser mayor de 25 años y acreditar al menos tres años de compromiso en actividades pastorales de la Iglesia Católica o de otras comunidades eclesiales.

2. Licenciatura en Interpretación Musical

Para acceder, vía Admisión Complementaria a la Licenciatura en Interpretación Musical, es necesario cumplir con condiciones específicas proporcionadas por el Instituto de Música.

TE APOYAMOS EN TU PREPARACIÓN PARA LA ADMISIÓN 2025

Anualmente, la UC ofrece una programación de actividades abiertas y gratuitas para estudiantes de Enseñanza Media. El propósito es apoyar la preparación académica y la exploración vocacional, a través de la entrega de herramientas y experiencias significativas que contribuyan a ampliar las oportunidades de acceso a la Educación Superior.

Ferias abiertas en nuestros campus

Del **8 al 10 de octubre, se realizará la Expo Futuro Novato y Novata UC**, la feria universitaria más grande en un campus universitario. Durante tres días, quienes asistan podrán participar de cientos de actividades organizadas por las 69 carreras que ofrece la UC y otras unidades de servicio, especialmente dirigidas a estudiantes secundarios y egresados(as) de Enseñanza Media. También podrán recorrer el Campus San Joaquín, conversando con estudiantes y profesores de la

Universidad, sobre sus experiencias y conocimientos. Esta actividad es gratuita, pero con inscripción previa. La programación de actividades, fechas, horarios y enlaces de inscripción serán publicados oportunamente en nuestro sitio web oficial <https://admission.uc.cl>. Además, la información será compartida en las Redes Sociales de Admisión UC.

Avanzando en el calendario, y en la misma fecha de la entrega de resultados PAES y postulación a las Universidades, se realizará en Casa Central la **Feria de Orientación y Postulación UC, entre el 6 y 8 de enero de 2025**. En esta actividad, podrás encontrar información de todas nuestras carreras, simular tus puntajes y recibir orientación personalizada sobre admisión y financiamiento. Esta actividad es gratuita y no requiere inscripción. Además, para quienes no puedan asistir de manera presencial, estará disponible durante todo el proceso una Mesa de Ayuda virtual que atenderá vía telefónica y digital a través de nuestras plataformas.

Ensayos accesibles

Para este 2024, se realizaron dos ensayos de las pruebas de Competencia Lectora y Competencia Matemática 1 en doble modalidad, online y presencial (en Santiago, Villarrica y Concepción). Los Ensayos PAES UC son gratuitos, abiertos al público y ofrecen adecuaciones para personas con discapacidad.

- Primer Ensayo PAES UC: Online del 11 al 17 de mayo – Versión presencial: 11 de mayo.
- Segundo Ensayo PAES UC: Online del 3 al 9 de agosto – Versión presencial: 3 de agosto.

Siempre conectados

Desde nuestras plataformas digitales, podrás mantenerte siempre al día sobre los procesos propios de la UC, las nuevas carreras, vías de admisión a las que puedes acceder, o alternativas de financiamiento.

A través de la cuenta en Instagram [@AdmisionUC](#) es posible seguir rápidamente las principales novedades del proceso de admisión en curso – como el inicio de postulaciones, inscripción a eventos masivos, entre otros; también se puede contactar directamente al equipo de Embajadores para resolver dudas que tengas sobre los procesos oficiales o sobre la experiencia universitaria.

En TikTok [@AdmisionUC](#) también es posible informarse de manera entretenida y lúdica sobre la intensa vida universitaria que existe al interior de la UC: las actividades complementarias deportivas, artísticas, sociales, políticas, entre otras que desarrollan en nuestra comunidad educativa. Además de conocer, desde una mirada diferente, al equipo de Embajadores UC que acompaña de manera virtual todo el proceso de admisión de quienes buscarán entrar a la Universidad en 2025.

En el sitio web oficial de [Admisión UC](#) se pueden encontrar las condiciones de participación de las actividades, los enlaces de postulación, descargar fichas digitales de carreras, inscribirse a la comunidad virtual para recibir las novedades e informaciones del proceso de admisión. Además, podrás simular tus puntajes, para estimar tu posición de selección sobre la referencia del último matriculado del año anterior en todas las carreras de la Universidad Católica.

Búscanos como [@AdmisionUC](#) en Instagram, Facebook, Youtube y TikTok y visita nuestro sitio web admission.uc.cl

DESCRIPCIÓN			PONDERACIÓN FACTORES DE SELECCIÓN									REQUISITOS		VACANTES			
COD	CARRERA O PROGRAMA ACADÉMICO	LUGAR EN QUE SE IMPARTE	NEM	RANKING	COMPETENCIA LECTORA (C.LECT.)	COMPETENCIA MATEMÁTICA 1 (M1)	HISTORIA Y CIENCIAS SOCIALES		CIENCIAS	COMPETENCIA MATEMÁTICA 2 (M2)	ASIGNACIÓN ESPECIAL DE PEDAGOGÍA	PUNTAJE PONDERADO MÍNIMO DE POSTULACIÓN	PUNTAJE PROMEDIO (C.LECT. Y MATH) MÍNIMO DE POSTULACIÓN	REGULAR	+MC	BEA	PACE
14201	ADMINISTRACIÓN PÚBLICA (16)	VALPARAÍSO	20	20	30	20	10	6	10			0	485	50		3	5
14001	AGRONOMÍA (1)	QUILLOTA	20	20	20	30	10	6	10			0	485	70		3	4
14203	ANIMACIÓN DIGITAL (16)	VALPARAÍSO	20	20	20	30	10	6	10			0	485	50		3	5
14002	ARQUITECTURA (1)	VIÑA DEL MAR	20	20	25	25	10	6	10			0	485	90		2	5
14009	BACHILLERATO EN CIENCIAS (4)	VALPARAÍSO	20	20	20	30	10	6	10			0	485	30	5	3	4
14106	BACHILLERATO EN INGENIERÍA (15)	VALPARAÍSO	20	20	15	30	10	6	10	5		0	485	50	5	3	4
14012	BIOQUÍMICA (1)	VALPARAÍSO	20	20	20	30	10	6	10			0	485	60	5	3	5
14006	CONTADOR AUDITOR (1)	VALPARAÍSO	20	20	20	30	10	6	10			0	485	90		2	5
14030	DERECHO (8)	VALPARAÍSO	20	20	30	20	10	6	10			0	485	195		2	5
14200	DESARROLLO DE VIDEOJUEGOS Y SIMULACIÓN VIRTUAL (16)	VALPARAÍSO	20	20	20	30	10	6	10			0	485	50	5	3	5
14003	DISEÑO (1) CON LAS SIGUIENTES MENCIONES (2): - DISEÑO DE OBJETOS. (Ó) - DISEÑO GRÁFICO. (Ó) - DISEÑO DE INTERACCIÓN. (Ó)	VIÑA DEL MAR	20	20	25	25	10	6	10			0	485	65		2	5

DESCRIPCIÓN			PONDERACIÓN FACTORES DE SELECCIÓN									REQUISITOS		VACANTES			
COD	CARRERA O PROGRAMA ACADÉMICO	LUGAR EN QUE SE IMPARTE	NEM	RANKING	COMPETENCIA LECTORA (C.LECT.)	COMPETENCIA MATEMÁTICA 1 (M1)	HISTORIA Y CIENCIAS SOCIALES		CIENCIAS	COMPETENCIA MATEMÁTICA 2 (M2)	ASIGNACIÓN ESPECIAL DE PEDAGOGÍA	PUNTAJE PONDERADO MÍNIMO DE POSTULACIÓN	PUNTAJE PROMEDIO (C.LECT. Y MATH) MÍNIMO DE POSTULACIÓN	REGULAR	+ MC	BEA	PACE
14034	EDUCACIÓN PARVULARIA (9)	VIÑA DEL MAR	20	20	30	20	10	ó	10		SI	0	502	30		3	5
14018	GEOGRAFÍA (1)	VALPARAÍSO	20	20	25	25	10	ó	10			0	485	30		3	4
14081	INGENIERÍA CIVIL (12)	VALPARAÍSO	20	20	15	30	10	ó	10	5		0	485	85	5	3	5
14060	INGENIERÍA CIVIL BIOQUÍMICA (12)	VALPARAÍSO	20	20	15	30	10	ó	10	5		0	485	55	5	3	5
14083	INGENIERÍA CIVIL DE MINAS (12)	VALPARAÍSO	20	20	15	30	10	ó	10	5		0	485	90	6	2	5
14061	INGENIERÍA CIVIL ELÉCTRICA (12)	VALPARAÍSO	20	20	15	30	10	ó	10	5		0	485	60	5	2	5
14062	INGENIERÍA CIVIL ELECTRÓNICA (12)	VALPARAÍSO	20	20	15	30	10	ó	10	5		0	485	60	5	3	4
14100	INGENIERÍA CIVIL EN CIENCIA DE DATOS (12)	VALPARAÍSO	20	20	15	30	10	ó	10	5		0	485	25	5	3	4
14099	INGENIERÍA CIVIL EN CONSTRUCCIÓN (12)	VALPARAÍSO	20	20	15	30	10	ó	10	5		0	485	50	5	3	4
14101	INGENIERÍA CIVIL EN TELECOMUNICACIONES (12)	VALPARAÍSO	20	20	15	30	10	ó	10	5		0	485	20	4	3	4
14105	INGENIERÍA CIVIL EN TRANSPORTE (12)	VALPARAÍSO	20	20	15	30	10	ó	10	5		0	485	20	4	3	4
14063	INGENIERÍA CIVIL INDUSTRIAL (12)	VALPARAÍSO	20	20	15	30	10	ó	10	5		0	485	155	6	2	5
14064	INGENIERÍA CIVIL INFORMÁTICA (12)	VALPARAÍSO	20	20	15	30	10	ó	10	5		0	485	120	6	2	5
14065	INGENIERÍA CIVIL MECÁNICA (12)	QUIILPUÉ	20	20	15	30	10	ó	10	5		0	485	55	5	3	4
14066	INGENIERÍA CIVIL METALÚRGICA (12)	VALPARAÍSO	20	20	15	30	10	ó	10	5		0	485	35	5	3	4
14067	INGENIERÍA CIVIL QUÍMICA (12)	VALPARAÍSO	20	20	15	30	10	ó	10	5		0	485	60	5	3	5

DESCRIPCIÓN			PONDERACIÓN FACTORES DE SELECCIÓN										REQUISITOS		VACANTES			
COD	CARRERA O PROGRAMA ACADÉMICO	LUGAR EN QUE SE IMPARTE	NEM	RANKING	COMPETENCIA LECTORA (C.LECT.)	COMPETENCIA MATEMÁTICA 1 (M1)	HISTORIA Y CIENCIAS SOCIALES		CIENCIAS	COMPETENCIA MATEMÁTICA 2 (M2)	ASIGNACIÓN ESPECIAL DE PEDAGOGÍA	PUNTAJE PONDERADO MÍNIMO DE POSTULACIÓN	PUNTAJE PROMEDIO (C.LECT. Y MATH) MÍNIMO DE POSTULACIÓN	REGULAR	+ MC	BEA	PACE	
14005	INGENIERÍA COMERCIAL (1)	VIÑA DEL MAR	20	20	15	30	10	ó	10	5		0	485	130		2	5	
14069	INGENIERÍA ELÉCTRICA (1)	VALPARAÍSO	20	20	15	30	10	ó	10	5		0	485	30	5	3	4	
14070	INGENIERÍA ELECTRÓNICA (1)	VALPARAÍSO	20	20	15	30	10	ó	10	5		0	485	25	5	3	4	
14071	INGENIERÍA EN CONSTRUCCIÓN (1)	VALPARAÍSO	20	20	15	30	10	ó	10	5		0	485	50	5	3	4	
14104	INGENIERÍA EN INFORMÁTICA (1)	VALPARAÍSO	20	20	15	30	10	ó	10	5		0	485	95	5	2	5	
14072	INGENIERÍA MECÁNICA (1)	QUIILPUÉ	20	20	15	30	10	ó	10	5		0	485	25	5	3	4	
14038	INTERPRETACIÓN O TRADUCCIÓN (INGLÉS-ESPAÑOL) (3) (10)	VIÑA DEL MAR	20	20	30	20	10	ó	10			0	485	65		2	5	
14015	KINESIOLOGÍA (1)	VALPARAÍSO	20	20	25	25	10	ó	10			0	485	70		2	5	
14004	LICENCIATURA EN ARTE (3) (6)	VIÑA DEL MAR	20	20	30	20	10	ó	10			0	485	50		3	4	
14086	LICENCIATURA EN BIOLOGÍA (6)	VALPARAÍSO	20	20	20	20	20	ó	20			0	485	20	4	3	5	
14098	LICENCIATURA EN CIENCIAS Y ARTES MUSICALES Ó LICENCIATURA EN CIENCIAS Y ARTES MUSICALES MENCIÓN COMPOSICIÓN (6) (11)	VIÑA DEL MAR	20	20	25	25	10	ó	10			0	485	20		3	5	
14094	LICENCIATURA EN FILOSOFÍA (6)	VIÑA DEL MAR	20	20	30	20	10	ó	10			0	485	10		3	4	
14090	LICENCIATURA EN FÍSICA O LICENCIATURA EN FÍSICA MENCIÓN ASTRONOMÍA (6) (13)	VALPARAÍSO	20	20	20	30	10	ó	10			0	485	35	5	3	5	
14103	LICENCIATURA EN HISTORIA (6)	VIÑA DEL MAR	20	20	20	15	25	ó	25			0	485	35		3	4	

DESCRIPCIÓN			PONDERACIÓN FACTORES DE SELECCIÓN										REQUISITOS		VACANTES			
COD	CARRERA O PROGRAMA ACADÉMICO	LUGAR EN QUE SE IMPARTE	NEM	RANKING	COMPETENCIA LECTORA (C.LECT.)	COMPETENCIA MATEMÁTICA 1 (M1)	HISTORIA Y CIENCIAS SOCIALES		CIENCIAS	COMPETENCIA MATEMÁTICA 2 (M2)	ASIGNACIÓN ESPECIAL DE PEDAGOGÍA	PUNTAJE PONDERADO MÍNIMO DE POSTULACIÓN	PUNTAJE PROMEDIO (C.LECT. Y M1)/MÍNIMO DE POSTULACIÓN	REGULAR	+ MC	BEA	PACE	
14092	LICENCIATURA EN LINGÜÍSTICA Y LITERATURA (6) (17)	VIÑA DEL MAR	20	20	30	20	10	6	10			0	485	20		3	4	
14088	LICENCIATURA EN MATEMÁTICAS (6)	VALPARAÍSO	20	20	15	30	10	6	10	5		0	485	10	2	3	4	
14080	OCEANOGRAFÍA O BIOLOGÍA MARINA (1) (18)	VALPARAÍSO	20	20	20	30	10	6	10			0	485	30	5	3	4	
14085	PEDAGOGÍA EN BIOLOGÍA Y CIENCIAS NATURALES	VALPARAÍSO	20	20	20	30	10	6	10		SI	0	502	20		3	5	
14091	PEDAGOGÍA EN CASTELLANO Y COMUNICACIÓN (5)	VIÑA DEL MAR	20	20	30	20	10	6	10		SI	0	502	60		3	5	
14033	PEDAGOGÍA EN EDUCACIÓN BÁSICA (5) CON LAS SIGUIENTES MENCIONES (14): - EN MATEMÁTICAS (Ó) - EN CIENCIAS NATURALES (Ó) - EN LENGUAJE Y COMUNICACIÓN (Ó) - EN HISTORIA Y CIENCIAS SOCIALES	VIÑA DEL MAR	20	20	30	20	10	6	10		SI	0	502	50		3	5	
14032	PEDAGOGÍA EN EDUCACIÓN ESPECIAL (5) CON LAS SIGUIENTES MENCIONES: - DISCAPACIDAD INTELECTUAL (Ó) - DIFICULTADES DEL APRENDIZAJE (Ó)	VIÑA DEL MAR	20	20	30	20	10	6	10		SI	0	502	60		3	5	
14016	PEDAGOGÍA EN EDUCACIÓN FÍSICA (5)	VIÑA DEL MAR	20	20	25	25	10	6	10		SI	0	502	65		3	5	
14093	PEDAGOGÍA EN FILOSOFÍA (5)	VIÑA DEL MAR	20	20	30	20	10	6	10		SI	0	502	15		3	5	
14089	PEDAGOGÍA EN FÍSICA Y CIENCIAS NATURALES (5)	VALPARAÍSO	20	20	20	30	10	6	10		SI	0	502	20		3	5	
14095	PEDAGOGÍA EN HISTORIA, GEOGRAFÍA Y CIENCIAS SOCIALES (5)	VIÑA DEL MAR	20	20	20	15	25	6	25		SI	0	502	50		3	5	
14037	PEDAGOGÍA EN INGLÉS (5)	VIÑA DEL MAR	20	20	30	20	10	6	10		SI	0	502	75		3	5	

DESCRIPCIÓN			PONDERACIÓN FACTORES DE SELECCIÓN									REQUISITOS		VACANTES			
COD	CARRERA O PROGRAMA ACADÉMICO	LUGAR EN QUE SE IMPARTE	NEM	RANKING	COMPETENCIA LECTORA (C.LECT.)	COMPETENCIA MATEMÁTICA 1 (M1)	HISTORIA Y CIENCIAS SOCIALES	ó	CIENCIAS	COMPETENCIA MATEMÁTICA 2 (M2)	ASIGNACIÓN ESPECIAL DE PEDAGOGÍA	PUNTAJE PONDERADO MÍNIMO DE POSTULACIÓN	PUNTAJE PROMEDIO (C.LECT. Y MATH) MÍNIMO DE POSTULACIÓN	REGULAR	+ MC	BEA	PACE
14087	PEDAGOGÍA EN MATEMÁTICAS (5)	VALPARAÍSO	20	20	15	30	10	ó	10	5	SI	0	502	50		3	5
14097	PEDAGOGÍA EN MÚSICA (5)	VIÑA DEL MAR	20	20	25	25	10	ó	10		SI	0	502	20		3	5
14014	PEDAGOGÍA EN QUÍMICA Y CIENCIAS NATURALES	VALPARAÍSO	20	20	20	30	10	ó	10		SI	0	502	20		3	5
14007	PERIODISMO (1)	VALPARAÍSO	20	20	30	20	10	ó	10			0	485	85		2	4
14040	PSICOLOGÍA (1)	VIÑA DEL MAR	20	20	25	25	10	ó	10			0	485	80		2	5
14202	PUBLICIDAD (16)	VALPARAÍSO	20	20	30	20	10	ó	10			0	485	50		3	5
14013	QUÍMICA INDUSTRIAL (1)	VALPARAÍSO	20	20	20	30	10	ó	10			0	485	15	3	3	4
14082	TECNOLOGÍA MEDICA (7)	VALPARAÍSO	20	20	20	30	10	ó	10			0	485	90		2	5
14008	TRABAJO SOCIAL (1)	VALPARAÍSO	20	20	30	20	10	ó	10			0	485	55		2	4

OBSERVACIONES NÓMINA DEFINITIVA DE CARRERAS PUCV

1. Observaciones

- (1) Carreras que otorgan adicionalmente al título el grado académico de Licenciado en el área respectiva.
- (2) Carrera que otorga el título de; Diseñador con mención Diseño de Objetos o Diseñador con mención Diseño Gráfico o Diseñador con mención Diseño de Interacción.
- (3) Carreras que otorgan grados académicos de Bachiller y Licenciado.
- (4) Bachillerato en Ciencias: Programa de cuatro semestres de duración. La obtención del grado de Bachiller, permite ingresar a todas las carreras que ofrecen los Institutos de Biología, Física, Matemáticas y Química, y a las carreras de la Facultad de Ciencias del Mar y Geografía. Asimismo, existen cupos especiales para las carreras de Kinesiología y Tecnología Médica, las carreras de las Facultades de Ciencias Agronómicas y de los Alimentos y las carreras de la Facultad de Ingeniería. El número de estos cupos especiales se determina anualmente por resolución de la Vicerrectoría Académica.
- (5) Todas las carreras de Pedagogía otorgan adicionalmente al Título de Profesor, el grado de Licenciado en Educación. Para la selección de estudiantes por cupo regular y BEA se deben cumplir los requisitos indicados en la Ley N° 20.903 (punto 2.3 de requisitos generales)
- (6) Carreras que ofrecen el grado de Licenciado en la especialidad.
- (7) Para la Carrera de Tecnología Médica, el alumno al término de su tercer semestre y teniendo sus asignaturas obligatorias aprobadas incluidas las asignaturas Ética Cristiana y Antropología Cristiana, deberá postular a una de las tres menciones ofertadas: (a) Oftalmología y Optometría; (b) Bioanálisis Clínico Molecular, Hematología y Medicina Transfusional y (c) Imagenología y Física Médica. La asignación de los cupos para cada mención se realizará de acuerdo con el rendimiento académico del alumno y a la disponibilidad de recursos académicos.
- (8) Derecho: Carrera que otorga el grado de Licenciado en Ciencias Jurídicas.
- (9) Educación Parvularia: Carrera que otorga adicionalmente al Título de Educador de Párvulo, el grado de Licenciado en Educación. Para la selección de estudiantes por cupo regular y BEA se deben cumplir los requisitos indicados en la Ley N° 20.903 (punto 2.3 de requisitos generales).
- (10) Interpretación o Traducción (Inglés-Español): Carrera que permite a los alumnos, antes del término de su segundo semestre, optar por el Plan de Estudios conducente al título de Intérprete o Traductor Inglés-Español.
- (11) Para la carrera de Licenciatura en Ciencias y Artes Musicales, el alumno deberá elegir si continua en ella u opta por Licenciatura en Ciencias y Artes Musicales mención Composición.
- (12) Todas las carreras de Ingeniería Civil otorgan adicionalmente al título, el grado académico de Licenciado en Ciencias de la Ingeniería.
- (13) Para la carrera Licenciatura en Física el alumno podrá optar a la mención Astronomía, cumpliendo con las condiciones que establezca la Unidad Académica.

- (14) Carrera que otorga el título de: Profesor de Educación Básica con Mención en Matemáticas, o de Profesor de Educación Básica con Mención en Lenguaje y Comunicación, o de Profesor de Educación Básica con Mención en Ciencias Naturales, o de Profesor de Educación Básica con Mención en Historia y Ciencias Sociales.
- (15) Bachillerato en Ingeniería: Programa de cuatro semestres de duración. La obtención del grado de Bachiller, permite ingresar a todas las carreras de las Unidades Académicas de la Facultad de Ingeniería. El número de estos cupos se determina anualmente por resolución de la Vicerrectora Académica.
- (16) Carrera profesional de ocho semestres sin Licenciatura.
- (17) La carrera de Licenciatura en Lingüística y Literatura mención Lingüística Aplicada o Licenciatura en Lingüística y Literatura mención Literatura Hispanoamericana, permite a los alumnos, optar por sólo una de las menciones una vez hayan cursado. Todo(a) alumno(a) deberá cursar el plan común de Licenciatura en Lingüística y Literatura y al inicio del período lectivo del cuarto semestre académico deberá presentar, al Secretario Académico, una solicitud escrita indicando la mención a la cual optará.
- (18) Oceanografía o Biología Marina: Carrera que permite a los alumnos, al final de su cuarto semestre, optar por el Plan de Estudios conducente al título de Oceanógrafo(a) o de Biólogo(a) Marino(a).

2. Requisitos Generales de Postulación

2.1. Número y orden de postulaciones

- La Pontificia Universidad Católica de Valparaíso permite postular a un máximo de veinte (20) carreras.

2.2 Puntajes mínimos para postular

El puntaje mínimo de postulación para las carreras ofrecidas por la PUCV es 485 puntos promedio PAES (considerando las pruebas de Competencia Lectora y Competencia Matemática 1), sin exigencia de Puntaje Mínimo Ponderado. En el caso de las carreras de Pedagogía, el puntaje mínimo de postulación promedio PAES es de 502 puntos.

2.3 Postulantes a carreras de Pedagogía

La Ley N° 20.903, que crea el Sistema de Desarrollo Profesional Docente, fija requisitos de ingreso a las carreras de Pedagogía. Antes de postular a una pedagogía, asegúrese de cumplir alguno de estos.

- (i) Haber rendido la prueba de admisión universitaria y obtener un rendimiento que lo ubique en el percentil 60 o superior, teniendo en cuenta el promedio de las pruebas obligatorias.
- (ii) Tener un promedio de notas de la enseñanza media que lo ubique dentro del 20% superior de su establecimiento educacional.
- (iii) Haber rendido la prueba de admisión universitaria y obtener un rendimiento que lo ubique en el percentil 50 o superior, teniendo en cuenta el promedio de las pruebas obligatorias y tener un promedio de notas de la enseñanza media que lo ubique dentro del 40% superior de su establecimiento educacional.

- (iv) Haber realizado y aprobado algún Programa de Atracción de Talento Pedagógico y rendir la prueba de admisión universitaria.
- (v) Haber realizado y aprobado algún Programa de Acceso a Carreras de Pedagogías y encontrarse inscrito en el Registro Nacional de la Discapacidad, establecido en el Título V de la ley N°20.422. En este caso no será necesario rendir la prueba de admisión universitaria.

2.4 Postulantes inhabilitados

Si un postulante ha sido eliminado por causales académicas de una carrera de la PUCV, no podrá matricularse en la misma carrera de la cual fue eliminado.

3. Sistema Especial de Admisión

La Pontificia Universidad Católica de Valparaíso contempla, adicionalmente al Proceso Nacional de Admisión, cupos limitados a través de un sistema especial que considera las siguientes vías:

- Ingresos Especiales a Primer Año.
- Ingresos Directos a Programas Específicos de Pregrado.
- Ingresos Especiales para Programas de Inclusión y Talento.
- Traslado Interno.

3.1 Ingresos Especiales a Primer Año

Esta vía contempla cupos especiales de ingreso para las carreras o programas de la Pontificia Universidad Católica de Valparaíso. Los casos contemplados para postulantes, sus características y disposiciones específicas son:

- a) Ingreso Especial NEM. Dirigido a estudiantes egresados de la enseñanza media en los años 2022, 2023 o 2024. Además, deben estar inscritos en la PAES 2024 o cuenten con un puntaje vigente para participar en el proceso de admisión 2025.
 - NEM 6,0: Dirigido a estudiantes que en Educación Media hayan obtenido un rendimiento académico con un NEM igual o superior a 6,0 y que quieran postular a las carreras de Arquitectura, Contador Auditor, Derecho, Diseño, Ingenierías Civiles, Ingeniería Comercial, Periodismo, Psicología, Tecnología Médica y Trabajo Social.
 - NEM 5,5: Dirigido a estudiantes que en Educación Media hayan obtenido un rendimiento académico con un NEM igual o superior a 5,5 y que quieran postular a las carreras de Agronomía, Arte, Bachillerato en Ciencias, Bachillerato en Ingeniería, Bioquímica, Filosofía, Geografía, Ingenierías no Civiles, Interpretación y Traducción, Oceanografía y todas las Licenciaturas PUCV
- b) Inclusión y Equidad
 - Ingreso Egresado/as de Liceos Técnicos: Dirigido a Estudiantes que hayan cursado sus estudios en Liceos Técnicos y deseen postular a alguna carrera PUCV relacionada con sus estudios.

- Ingreso Especial para Mujeres en Ciencia e Ingeniería: Dirigido a mujeres que tengan interés en el área científica-tecnológica y que sean líderes en sus áreas. Permite postular especialmente a todas las carreras de Ingeniería y Licenciaturas en Ciencias.
 - Pueblos Originarios: Dirigido a personas que pertenezcan a Pueblos Originarios, calidad que deberá ser certificada por la Comisión Especial de Pueblos Indígenas.
- c) Ingresos Destacados por Área
- Destacados/as por Área (Artes, Ciencias o Letras): Postulantes que destaquen en los ámbitos de las Ciencias, las Letras o las Artes. Esta situación de relevancia deberá ser acreditada por instituciones nacionales o internacionales, oficialmente reconocidas en el campo respectivo. El reconocimiento nacional o internacional a que se alude precedentemente deberá ser certificado y documentado por la autoridad pertinente.
 - Deportistas Destacados: Postulantes que destaquen a nivel regional, nacional o internacional en la práctica de un deporte de carácter federado de interés para la universidad, tales como Ajedrez, Atletismo, Básquetbol, Fútbol, Balonmano, Futsal Varones, Hockey Césped Damas, Judo, Karate, Natación, Rugby Seven, Taekwondo, Tenis, Tenis de Mesa, Voleibol o Halterofilia. La condición de Deportista Destacado(a) deberá ser acreditada mediante carta patrocinio de la autoridad de la federación o asociación que corresponda, con expresa indicación de los logros obtenidos por el deportista y documentos originales, que acrediten participación y logros relevantes en la práctica de la disciplina deportiva.
- d) Otras vías de Ingreso
- Grado o Título: Dirigido a personas que se encuentren en posesión de un título o de un grado conferido por una Institución de Educación Superior, relacionado con la Carrera a la cual postula.
 - Traslado de Universidad: Que acrediten estudios universitarios parciales en otras Instituciones de Educación Superior y un puntaje PSU/PDT o PAES superior al último matriculado. El alumno no debe tener condición de eliminado en su Institución de origen.
 - Cambio de Carrera: Alumnos de la PUCV que soliciten cambios de carrera, siempre que hayan cursado en su carrera de origen un mínimo de dos semestres académicos y que demuestren un rendimiento académico avalado por un promedio de notas en las asignaturas cursadas (aprobadas y reprobadas) de al menos 4,0 (cuatro y cero décimas) en la escala de 1,0 a 7,0.

Disposiciones Generales de los Ingresos Especiales

- Por la vía de ingresos especiales se podrá postular a un máximo de dos carreras o programas.
- Los documentos que sirvan de fundamento a estas postulaciones deberán tener la calidad de originales o presentarse debidamente legalizados.
- La Universidad exigirá, cuando lo estime pertinente, una entrevista, examen especial u otro tipo de control o evaluación a los postulantes de cualquiera de los casos antes citados.
- La Universidad se reserva el derecho de no completar el total de los cupos disponibles.

3.2. Ingresos a Programas Específicos de Pregrado

Las siguientes carreras cuentan con un ingreso especial sujeto a requisitos específicos:

a) **Intérprete Musical con mención en Instrumento Principal**

Podrán postular a la carrera de Intérprete Musical con mención en Instrumento Principal quienes tengan aprobada la etapa básica de la mención principal a la que postulan: contrabajo, clarinete, flauta travesera, guitarra clásica, piano, viola, violín, violoncello o percusión; o bien, haber demostrado públicamente talento excepcional en la interpretación musical. En ambos casos se deberá demostrar el nivel alcanzado mediante una audición.

b) **Licenciatura en Ciencias Religiosas y Estudios Pastorales**

Podrán postular quienes provengan de Seminarios Diocesanos, Casas de Formación de religiosas o religiosos, aspirantes al diaconado permanente o agentes pastorales presentados por su Obispo Diocesano, quienes deben acreditar dicha calidad con documentos oficiales emanados de la autoridad competente o con certificado otorgado por el Obispo Diocesano que corresponda. Personas Laicas que provengan del sistema escolar o de otras disciplinas y que demuestren tener las competencias para incorporarse a estas carreras.

c) **Bachiller Canónico en Teología**

Podrán postular seminaristas presentados por el Ordinario o el Rector del Seminario; religiosas o religiosos presentados por el Ordinario o el Superior y diáconos o aspirantes al diaconado permanente, presentados por la autoridad eclesiástica competente. Podrán postular, también, los(as) egresados(as) de enseñanza media, o su equivalente en el extranjero, presentados por una autoridad eclesiástica competente.

d) **Licenciatura en Estudios Teológicos, Bíblicos y Diálogo Ecuménico**

Podrán postular quienes provengan de la comunidad teológica evangélica, con carta de presentación por parte del rector, donde conste que él o la postulante aprobó todos los cursos de la formación teológica ofrecidos por dicho centro de estudios

e) **Ingeniería Civil Mecánica (Vespertina)**

Al momento de postular, los interesados que deseen ingresar a la carrera deben cumplir con al menos uno de los requisitos que a continuación se describen: estar en posesión de título profesional de Ingeniería entregado por Universidades o Institutos Profesionales reconocidos por el Ministerio de Educación.

f) **Ingeniería en Administración de Negocios**

Postulantes que provengan desde un liceo científico humanista o técnico profesional, que demuestren una experiencia laboral de al menos 2 años, o estén egresados de un centro de formación técnica acreditado.

3.3. Ingresos Especiales para Programas de Inclusión y Talento

La vía de Ingresos Especiales a través de Programas de Inclusión y Talento contempla el ingreso a través de seis Programas:

- a) Programa de Acompañamiento y Acceso Efectivo a la Educación Superior (PACE): La vía de Ingreso a través del Programa PACE contemplará un máximo de cinco cupos para cada una de las carreras y programas que esta Universidad ofrece.

- b) Programa Explora: La vía de ingreso a través del Programa Explora contemplará un mínimo de un cupo, en carreras específicas que esta Universidad ofrece.
- c) Programa BETA: La vía de Ingreso a través del Programa BETA contemplará un mínimo de un cupo para cada una de las carreras y programas que esta Universidad ofrece y se dirige a quienes cumplan copulativamente con los siguientes requisitos:
- ✓ Ser alumno de la promoción correspondiente al año de la postulación y;
 - ✓ Haber egresado del Programa de BETA de la Universidad y cumplir con los requisitos exigidos en el Programa.
- d) Programa Propedéutico: Propedéutico PUCV, perteneciente a la Dirección de Inclusión de nuestra Universidad, busca incrementar y/o desarrollar las competencias académicas y reafirmar la vocación de estudiantes de cuarto año medio con buen rendimiento académico que quieran acceder a carreras de la PUCV postulando a determinados cupos de admisión especial. La vía de Ingreso a través del Programa Propedéutico contemplará cupos para cada una de las carreras y programas que esta universidad ofrece y se dirige a quienes cumplan copulativamente con los siguientes requisitos:
- ✓ Ser alumno(a) de la promoción correspondiente al año de la postulación y;
 - ✓ Haber egresado del Programa de Propedéutico de nuestra Universidad y cumplir con los requisitos exigidos en el Programa.
- e) Programa Propedéutico Formación Inicial de Profesores: La propuesta de Programa Propedéutico para la formación Inicial de Profesores de Excelencia busca favorecer la atracción y el acceso de estudiantes con vocación docente para su ingreso a la PUCV. La vía de ingreso a través del Programa, contemplará cupos para todas las carreras de pedagogía que esta Universidad ofrece.
- f) Cupos **“MÁS MUJERES CIENTÍFICAS” (+MC)**: La vía de ingreso está destinada para mujeres interesadas en carreras del ámbito de la ciencia, ingeniería, tecnología y matemática, fomentando la equidad de género. Esta vía de ingreso contemplará cupos para todas las carreras que esta Universidad ofrece en el ámbito de la ciencia, ingeniería, tecnología y matemática. Es requisito postular por vía regular (PAES) a la carrera de preferencia.

3.4. Traslado Interno

Los alumnos que ingresen vía Sistema Nacional de Admisión podrán optar a un traslado de carrera directo, siempre que acrediten un semestre cursado en la Pontificia Universidad Católica de Valparaíso y su puntaje de ingreso sea igual o superior al último puntaje de matrícula de la carrera a la cual postula en su año de ingreso. El alumno puede optar al beneficio de traslado interno de carrera en una sola oportunidad y durante los seis primeros semestres de su permanencia en la Universidad. Excepcionalmente, la Pontificia Universidad Católica de Valparaíso podrá limitar este traslado en algunas carreras.

Calendario de Ingreso Especial y Directo

Período de Admisión: primer semestre 2025

Postulaciones: lunes 12 de agosto al lunes 30 de septiembre de 2024

Resultados: noviembre 2024

Nota: En relación con el sistema especial de admisión, la Pontificia Universidad Católica de Valparaíso se reserva el derecho de no completar el total de los cupos disponibles. Los postulantes a las Carreras de Pedagogía, deberán cumplir con las exigencias que establece la ley 20.903.

MAYORES INFORMACIONES PONTIFICIA UNIVERSIDAD CATÓLICA DE VALPARAÍSO

<http://www.pucv.cl>

CONSULTAS

ADMISIÓN

Instagram: [dpd_pucv](#)

e-mail: admission@pucv.cl

<http://dpd.pucv.cl/>

DIFUSIÓN DE PREGRADO Y POSTGRADO

Instagram: [admisionpucv](#)

e-mail: difusion@pucv.cl

Teléfono: 32 227 32 80

600 626 78 28

DESCRIPCIÓN			PONDERACIÓN FACTORES DE SELECCIÓN										REQUISITOS		VACANTES		
COD	CARRERA O PROGRAMA ACADÉMICO	LUGAR EN QUE SE IMPARTE	NEM	RANKING	COMPETENCIA LECTORA (C. LECT.)	COMPETENCIA MATEMÁTICA 1 (M1)	HISTORIA Y CIENCIAS SOCIALES		CIENCIAS	COMPETENCIA MATEMÁTICA 2 (M2)	PRUEBA ESPECIAL	ASIGNACIÓN ESPECIAL DE PEDAGOGÍA	PUNTAJE PONDERADO MÍNIMO DE POSTULACIÓN	PUNTAJE PROMEDIO (C.LECT. Y MATH) MÍNIMO DE POSTULACIÓN	REGULAR	+ MC	BEA
52181	ADMINISTRACIÓN PÚBLICA	CAMPUS CONDELL	10	20	25	10	35	ó	35				0	458	15		1
52010	ANTROPOLOGÍA	CAMPUS CONDELL	10	20	30	10	30	ó	30				0	458	15		1
52498	ARQUITECTURA	CAMPUS SERRANO	15	35	15	25	10	ó	10				0	458	30		1
52497	ARTES Y OFICIOS	CAMPUS SERRANO	20	30	25	10	15	ó	15				0	458	17		1
52150	CIENCIA POLÍTICA Y RELACIONES INTERNACIONALES	CAMPUS CONDELL	10	20	30	10	30	ó	30				0	458	15		1
52258	CINE Y ARTES AUDIOVISUALES	CAMPUS SERRANO	15	25	25	10	25	ó	25				0	458	25		1
52443	COMPOSICIÓN MUSICAL	CAMPUS SERRANO	15	25	30	10	20	ó	20				0	458	25		1
52020	DANZA (2)	CAMPUS SERRANO	20	30	25	10	15	ó	15		RENDIDA		0	458	35		1

DESCRIPCIÓN			PONDERACIÓN FACTORES DE SELECCIÓN										REQUISITOS		VACANTES		
COD	CARRERA O PROGRAMA ACADÉMICO	LUGAR EN QUE SE IMPARTE	NEM	RANKING	COMPETENCIA LECTORA (C.LECT.)	COMPETENCIA MATEMÁTICA 1 (M1)	HISTORIA Y CIENCIAS SOCIALES		CIENCIAS	COMPETENCIA MATEMÁTICA 2 (M2)	PRUEBA ESPECIAL	ASIGNACIÓN ESPECIAL DE PEDAGOGÍA	PUNTAJE PONDERADO MÍNIMO DE POSTULACIÓN	PUNTAJE PROMEDIO (C.LECT. Y MATT) MÍNIMO DE POSTULACIÓN	REGULAR	+ MC	BEA
52100	DERECHO	CAMPUS CONDELL	15	15	30	10	30	ó	30				0	458	40		1
52496	DISEÑO EN ARTES ESCÉNICAS	CAMPUS SERRANO	20	30	25	10	15	ó	15				0	458	15		1
52504	ENFERMERÍA	CAMPUS SALVADOR SANFUENTES	10	20	30	20	20	ó	20				0	458	60		2
52600	INGENIERÍA EN INFORMÁTICA Y CIENCIA DE DATOS	CAMPUS CONDELL	20	30	15	15	10	ó	10	10			0	458	30	1	1
52445	INTERPRETACIÓN MUSICAL	CAMPUS SERRANO	15	25	30	10	20	ó	20				0	458	20		1
52505	KINESIOLOGÍA	CAMPUS SALVADOR SANFUENTES	15	15	30	20	20	ó	20				0	458	45		2
52506	NUTRICIÓN Y DIETÉTICA	CAMPUS SALVADOR SANFUENTES	15	15	30	20	20	ó	20				0	458	20		1
52507	OBSTETRICIA	CAMPUS SALVADOR SANFUENTES	10	20	30	20	20	ó	20				0	458	30		1
52115	PEDAGOGÍA EN EDUCACIÓN DIFERENCIAL (1)	CAMPUS CONDELL	10	15	30	20	25	ó	25			SI	0	458	20		1
52140	PEDAGOGÍA EN HISTORIA Y CIENCIAS SOCIALES (1)	CAMPUS CONDELL	10	10	30	20	30	ó	30			SI	0	458	10		1

DESCRIPCIÓN			PONDERACIÓN FACTORES DE SELECCIÓN										REQUISITOS		VACANTES		
COD	CARRERA O PROGRAMA ACADÉMICO	LUGAR EN QUE SE IMPARTE	NEM	RANKING	COMPETENCIA LECTORA (C.LECT.)	COMPETENCIA MATEMÁTICA 1 (M1)	HISTORIA Y CIENCIAS SOCIALES		CIENCIAS	COMPETENCIA MATEMÁTICA 2 (M2)	PRUEBA ESPECIAL	ASIGNACIÓN ESPECIAL DE PEDAGOGÍA	PUNTAJE PONDERADO MÍNIMO DE POSTULACIÓN	PUNTAJE PROMEDIO (C.LECT. Y MATT1) MÍNIMO DE POSTULACIÓN	REGULAR	+ MC	BEA
52145	PEDAGOGÍA EN LENGUA CASTELLANA Y COMUNICACIÓN (1)	CAMPUS CONDELL	10	15	40	10	25	ó	25			SI	0	458	10		1
52177	PEDAGOGÍA EN MÚSICA (1)	CAMPUS SERRANO	20	20	30	15	15	ó	15			SI	0	458	10		1
52060	PERIODISMO	CAMPUS CONDELL	15	15	35	10	25	ó	25				0	458	15		1
52175	PRODUCCIÓN MUSICAL	CAMPUS SERRANO	20	20	30	15	15	ó	15				0	458	35		1
52070	PSICOLOGÍA	CAMPUS CONDELL	20	25	25	10	20	ó	20				0	458	130		3
52080	SOCIOLOGÍA	CAMPUS CONDELL	10	20	30	10	30	ó	30				0	458	15		1
52176	TEATRO (3)	CAMPUS SERRANO	20	30	25	10	15	ó	15		RENDIDA		0	458	25		1
52588	TECNOLOGÍA MÉDICA	CAMPUS SALVADOR SANFUENTES	10	20	30	20	20	ó	20				0	458	40		1
52495	TERAPIA OCUPACIONAL	CAMPUS SALVADOR SANFUENTES	10	20	30	20	20	ó	20				0	458	25		1
52090	TRABAJO SOCIAL	CAMPUS CONDELL	10	15	30	10	35	ó	35				0	458	25		1

50 años de historia y contribución al desarrollo social del país

La Universidad Academia de Humanismo Cristiano (UAcademia), fundada en 1975, nació con el objetivo de promover el pluralismo y la libertad académica. Como institución autónoma, participativa y comprometida con el desarrollo del país, forma personas con un espíritu crítico y transformador.

Históricamente, nuestra comunidad académica ha movilizad y puesto en valor saberes y conocimientos al servicio de la transformación del país, particularmente en los últimos años de contingencia social, política y cultural en Chile.

La UAcademia

Está adscrita a la gratuidad y ofrece carreras en tres facultades: Artes, Ciencias Sociales y Educación, Salud y Buen Vivir. Es un referente en el país y América Latina por una formación que valora y promueve los derechos humanos, la democracia, la justicia social y la educación inclusiva. Tiene como principios básicos la valoración del desarrollo sustentable, con especial énfasis en la equidad y la eliminación de todo tipo de discriminación.

Las carreras promueven un aprendizaje situado, que recoge los saberes de nuestros y nuestras estudiantes para una construcción conjunta en que las disciplinas dialogan con experiencias diversas.

Para responder a los desafíos contemporáneos de nuestras sociedades, las carreras de la UAcademia están diseñadas para fomentar una temprana conexión de nuestros estudiantes con el entorno laboral y formar a profesionales que sean capaces de enfrentar problemáticas contingentes incorporando la interdisciplina.

Este sello se expresa en los planes de estudio mediante la promoción de **certificaciones intermedias**, que dan cuenta de la experiencia de nuestros estudiantes en el trabajo e investigación participativa, así como en especificidades de sus propias disciplinas que les permiten enfrentar mejor los desafíos con los que se encontrarán en su vida laboral.

Cada carrera incluye al menos dos certificaciones relacionadas con experiencias territoriales tempranas y herramientas de gestión. Además, durante los últimos años de formación, estas certificaciones facilitan la especialización en un área profesionalizante vinculada a las disciplinas estudiadas.

Modelo educativo

El sello del modelo educativo de la UAcademia reside en el pluralismo y su vocación humanista y crítica. Promueve el aprendizaje activo, dialogante, centrado en problemas y con una apertura interdisciplinaria. Se trata de un proyecto abierto al reconocimiento de las habilidades de entrada de nuestras y nuestros estudiantes, poniendo a disposición diferentes líneas de acción que apoyan su proceso formativo haciéndose cargo del perfil de ingreso. Las y los estudiantes no son vistos como receptores pasivos de información, sino como constructores activos de aprendizajes que son pertinentes a su vida cotidiana e intereses.

Gratuidad

La Universidad Academia de Humanismo Cristiano está adscrita a gratuidad desde el año 2018.

Acreditación

La Comisión Nacional de Acreditación de Chile (CNA) reconoció a la universidad en 2022 con una acreditación institucional en el nivel avanzado por cuatro años, tras constatar el cumplimiento y desarrollo de su proyecto educativo, según los criterios evaluativos vigentes de la Educación Superior chilena. A partir de una revisión exigente el organismo validó a la Universidad en los ámbitos de Gestión Institucional, Docencia de Pregrado y Vinculación con el Medio. Este reconocimiento permitió a la universidad profundizar su proyecto académico y social de acuerdo con estándares que fortalecen su rol histórico, social y cultural.

Campus céntricos

Ubicados en el corazón de la capital, sus campus están cercanos a las principales estaciones y líneas de metro. El Campus Condell alberga a la Facultad de Ciencias Sociales y Educación y está ubicado a pocas cuadras del metro Salvador en la comuna de Providencia. En el Campus Serrano funciona la Facultad de Artes, aledaño al metro Universidad de Chile. La Facultad de Salud y Buen Vivir, en tanto, se encuentra ubicada en el barrio República.

Carreras

Administración Pública

Su plan de estudios prepara a futuros profesionales que promuevan los principios del Estado y la Administración Pública, con una comprensión profunda de la realidad política y social, desde un pensamiento plural y democrático.

Antropología

Su plan de estudios ofrece una sólida formación en teoría y metodología antropológica, con un fuerte enfoque en el trabajo de campo, lo que permite a sus estudiantes comprender las diferentes manifestaciones humanas de manera integral.

Arquitectura

Su programa de estudios está diseñado para formar arquitectos/as con una mirada crítica e interdisciplinaria, capaces de afrontar los desafíos actuales desde el diseño hasta la construcción, con un enfoque en sostenibilidad del planeta y el bienestar de las personas.

Artes y oficios

Su plan de estudios ofrece una formación innovadora que fusiona saberes precolombinos con técnicas contemporáneas. Sus estudiantes podrán formarse como Artista Textil, en Cerámica, o en Madera y Metales, participando en un diálogo enriquecedor entre el oficio tradicional y el arte contemporáneo.

Ciencia Política y Relaciones Internacionales

Su plan de estudios está diseñado para formar politólogos/as expertos/as con una visión democrática y de derechos humanos.

Cine y Artes Audiovisuales

Su plan de estudios entrega herramientas para enfrentar el campo de la creación audiovisual,

combinando conocimientos interdisciplinarios con un enfoque en derechos humanos y la historia regional. En la Facultad de Artes sus estudiantes podrán enriquecer tu aprendizaje trabajando en un ambiente colaborativo junto a estudiantes de Danza, Teatro y Música.

Composición musical

Su plan de estudios ofrece una formación integral que permitirá desarrollar habilidades en armonía, contrapunto, orquestación y composición, con el respaldo de un cuerpo docente altamente capacitado y una malla curricular actualizada.

Danza

Su plan de estudios combina cinco áreas: cultural, creativa, pedagógica, técnica y de integración, brindando una formación completa y versátil en diferentes ámbitos. Ofrece tres salidas profesionales: Coreografía, Interpretación y Profesor/a Especializado/a en Danza, que se podrán elegir después de concluir el Bachillerato en Danza.

Derecho

Su plan de estudios se enfoca en formar profesionales con un sólido conocimiento jurídico científico, complementado por valores humanistas que permitirán a sus estudiantes intervenir en situaciones profesionales con un enfoque no sexista y creativo.

Diseño en Artes Escénicas

Esta carrera es la primera de su tipo en el país y se enfoca en la configuración de nuevas especialidades para prácticas escénicas contemporáneas. Sus estudiantes desarrollarán habilidades en iluminación, sonido y otras artes escénicas, participando del trabajo conjunto en proyectos de la Facultad de Artes, lo que les permitirá interactuar con otros profesionales y estudiantes.

Enfermería

Sus estudiantes encontrarán una formación que prepara para ser un agente de cambio con alta capacidad de liderazgo para enfrentar los desafíos sanitarios. Tiene un enfoque en la intervención comunitaria, la salud mental y las estrategias de prevención. Colabora estrechamente con carreras como Trabajo Social y Psicología para ofrecer una formación integral adaptada a las necesidades actuales del sistema de salud.

Ingeniería en informática y ciencia de datos

Su plan de estudios permite formar profesionales altamente capacitados y especializados en el manejo, análisis y aplicación de datos en diversos contextos, con el fin de responder a la creciente demanda de expertos en el área y contribuir al desarrollo de soluciones innovadoras y eficaces para los desafíos de la sociedad en la era de la información y la tecnología.

Interpretación musical

En esta carrera sus estudiantes podrán desarrollar habilidades técnicas en instrumentos como saxofón, trompeta, trombón, guitarra eléctrica, batería, bajo eléctrico y piano, en un entorno que fusiona la música popular, folclórica, clásica, contemporánea y jazz. Además, tendrán acceso a cursos en gestión cultural y nuevas tecnologías, preparándolos para destacar en un mercado musical en constante evolución.

Kinesiología

Destaca por su enfoque en intervención comunitaria, territorial e intercultural, y en salud mental, promoción y prevención. Además, fomentamos la colaboración interdisciplinaria, estableciendo vínculos con carreras como Trabajo Social y Psicología.

Nutrición y Dietética

Se enfoca en la promoción de la salud y la prevención de enfermedades a través de una mirada comunitaria y sustentable. Formas profesionales que sean capaces de enfrentar los desafíos actuales como el cambio climático, la malnutrición y la soberanía alimentaria, siempre considerando las condiciones sociales, políticas y culturales de las comunidades.

Obstetricia

Formas profesionales comprometidos con la salud pública, enfocados en el cuidado integral de la salud sexual y reproductiva de las mujeres a lo largo de su vida. Su plan de estudios se destaca por la formación en la prevención de enfermedades, salud mental y atención integral para garantizar una atención segura, inclusiva y de alta calidad para las mujeres, familias y comunidades.

Pedagogía en Educación Diferencial

La carrera ha sido diseñada para cuestionar las miradas tradicionales de la educación especial, enfocándose en una pedagogía emancipadora y socialmente justa. En ella sus estudiantes encontrarán una formación que rescata el valor del ser humano y sus contextos, promoviendo una comprensión crítica de la diversidad y la inclusión.

Pedagogía en Historia y Ciencias Sociales

Forma profesores/as con una sólida preparación social, política, cultural e histórica, que favorece las experiencias crítico-transformadoras de su entorno.

Pedagogía en Lengua Castellana y Comunicación

La carrera otorga el título de Profesor/a de Lengua Castellana y Comunicación y el grado de Licenciado/a en Educación. Con un enfoque en la didáctica de la lengua y la literatura, forma para enfrentar los desafíos educativos con una perspectiva crítica y transformadora.

Pedagogía en Música

Su plan de estudios prepara para desarrollar la docencia con una mirada crítica y transformadora, capaz de comprender la música como disciplina estética y proceso cultural. A lo largo de la formación, sus estudiantes aprenderán a utilizar recursos tecnológicos y enfoques pedagógicos innovadores, reconociendo el valor de las tradiciones artísticas.

Periodismo

Su plan de estudios busca desarrollar habilidades en diversas plataformas comunicacionales, desde medios tradicionales y digitales hasta organizaciones y proyectos autogestionados. La formación se enfoca en la defensa de la libertad de expresión y los derechos humanos, preparando para enfrentar los desafíos del periodismo con un enfoque ético y crítico.

Producción Musical

La carrera forma profesionales con conocimientos avanzados en las áreas tecnológicas y musicales que requiere un/a productor/a de alto nivel. Nuestro programa de estudios considera asignaturas de composición, laboratorios de creación e investigación de culturas andinas y afroamericanas.

Psicología

Destaca por un enfoque clínico-comunitario que prepara a sus estudiantes para entender y abordar los desafíos psicológicos desde una perspectiva que integra lo social, cultural y político. La formación práctica es un elemento central, con asignaturas de praxis que sus estudiantes experimentarán desde el primer año, lo que les permitirá aplicar sus conocimientos en contextos reales desde el inicio de sus estudios.

Sociología

Su plan de estudio permite a sus estudiantes analizar y comprender las dinámicas sociales de manera crítica y profunda con nuestro sello característico. Entrega una sólida formación metodológica cuantitativa/cualitativa/estadística con énfasis práctico a través de talleres donde sus estudiantes ponen en práctica el análisis y la producción de datos apoyados con softwares propios de la disciplina.

Teatro

Su formación, orientado al teatro social y comunitario, apoya el rescate del teatro político, circense y callejero. Fomenta la práctica interdisciplinaria y experimental incentivando el desarrollo investigativo-creativo.

Tecnología Médica

Destaca por su enfoque integral que incluye formación clínica y comunitaria, con un fuerte énfasis en la atención primaria y la intervención territorial e intercultural. Sus estudiantes pueden optar por menciones en áreas clave como Oftalmología y Optometría o Imagenología y Física Médica, preparándolos para desempeñarse en entornos de salud pública y privada con un marcado compromiso ético.

Terapia Ocupacional

La carrera se imparte de manera presencial en jornada diurna en el Campus Salvador Sanfuentes, donde también se imparten carreras como Enfermería y Kinesiología.

Trabajo Social

La formación que ofrece esta carrera se organiza en cuatro ejes fundamentales: Matrices teóricas para el Trabajo Social Contemporáneo, Estado y Políticas Públicas, Investigación Social, e Intervención en lo Social.

Sistema especial de admisión para carreras vespertinas de pregrado

La Universidad Academia de Humanismo Cristiano posee **carreras vespertinas** con ingresos especiales para trabajadores/as, profesionales entre otros.

Las Carreras de pregrado Vespertinas son las siguientes:

Administración Pública, Derecho, Psicología y Trabajo social.

Mayores informaciones del proceso de postulación y vías especiales para carreras vespertinas en www.academia.cl

Segunda Titulación y Prosecución de estudios

La Universidad Academia de Humanismo Cristiano, a través de sus programas de prosecución de estudios, ofrece la posibilidad de continuar estudios conducentes a títulos profesionales y/o grados académicos.

Facultad de Ciencias Sociales y Educación:

Programa continuidad de estudios Administración Pública.

Programa especial de titulación en Periodismo.

Programa de segunda titulación en Psicología.

Programa especial de titulación en Sociología.

Programa especial de titulación en Trabajo Social.

Programa segunda titulación en Pedagogía en Educación Diferencial, mención en Trastornos Específicos del Lenguaje Oral.

Programa de segunda titulación en Pedagogía Básica con Enfoque en Prácticas Inclusivas para el Aprendizaje.

Programa segunda titulación de Formación Pedagógica en Enseñanza Media para Licenciados y Profesionales.

Facultad de Artes:

Programa Especial de Titulación en Licenciatura en Artes

Licenciatura en Cine Documental

Observaciones

Todas las Carreras de Pedagogía se encuentran acreditadas según normativa vigente. Comisión Nacional de Acreditación. Otorgan el título profesional de Profesor/a y el grado académico de Licenciado/a en Educación.

La opción de postulación y selección para estas carreras se encuentra regulada por Ley 20.903. Más información en MINEDUC.CL y DEMRE.CL

- La carrera de Danza requiere cumplir con prueba especial de preselección. Esta prueba es excluyente.
- La carrera de Teatro requiere cumplir con prueba especial de preselección. Esta prueba es excluyente.

- La carrera de Tecnología Médica posee dos menciones, para tu futuro profesional:
 - Mención Oftalmología y Optometría
 - Mención Imagenología, Física Médica y Radiodiagnóstico

Postulaciones a la Universidad Academia de Humanismo Cristiano

La Universidad no restringe el número de postulaciones a sus carreras.

Los/as estudiantes que deseen ingresar por la vía centralizada deberán contar con pruebas vigentes al momento de realizar la postulación. Estarán vigentes las pruebas rendidas en el año 2023 y 2024 (PAES de invierno y PAES regular). Además, las/los interesados, deberán cumplir con los requisitos definidos por cada carrera y realizar su postulación a través de la Plataforma de acceso.mineduc.cl, ordenando sus postulaciones de acuerdo con sus preferencias de carreras.

En el momento que haga efectiva su postulación, el sistema elegirá en forma automática aquellos puntajes que le permitan obtener una ponderación más alta.

Para postular a sus carreras, la Universidad exige un mínimo PAES (Prueba de Competencia Lectora y Competencia Matemática 1) de 458 puntos.

Pruebas optativas:

Todas nuestras carreras consideran la opción de postular con la prueba de Historia y Ciencias Sociales o Ciencias. En caso de haber rendido ambas pruebas, se considerará aquella en la que él o la postulante obtuvo mayor puntaje.

Pruebas Especiales de Preselección:

La Universidad Academia de Humanismo Cristiano ha determinado aplicar pruebas Especiales de preselección para las carreras de DANZA y TEATRO.

Los horarios, detalles y resultados serán publicados en nuestro portal www.academia.cl

Requisitos Carreras de Pedagogía en la UAHC

Para el Proceso de Admisión 2025, quienes ingresen a programas de primer año deben considerar que, según la ley N° 21.490, deben cumplir alguno de los requisitos señalados a continuación para ser seleccionados en alguna carrera o programa de pedagogía. Según última modificación legal realizada por el Congreso nacional en diciembre de 2023.

Si para el Proceso de Admisión 2025 te interesa postular a una carrera o programa de Pedagogía, deberás cumplir AL MENOS UNO de los siguientes criterios:

- i. Tener un puntaje promedio en las pruebas obligatorias vigentes igual o superior al 60% de mejor rendimiento, equivalente a 528 puntos (percentil 60).

- ii. Promedio de notas de enseñanza media que te ubique dentro del 20% de mejor rendimiento de tu colegio.
- iii. Tener puntaje PAES promedio entre Competencia Lectora y Competencia Matemática 1 (M1) igual o superior al 50% de mejor rendimiento (lo que equivale a 502 puntos o más) y un promedio de notas de enseñanza media que te ubique dentro del 40% de mejor rendimiento de tu colegio.
- iv. Haber aprobado algún Programa de Preparación y Acceso a Carreras de Pedagogía o a la Educación Superior (PACE) y contar con puntaje PAES 2023 o 2024.
- v. Haber aprobado algún Programa de Preparación y Acceso a Carreras de Pedagogía o a la Educación Superior (PACE) y estar inscrita/o en el Registro Nacional de Discapacidad. En este caso no es necesario haber rendido las PAES en 2023 o 2024.

Puntajes vigentes para la Admisión 2025:

PAES invierno 2023, PAES Regular 2023, PAES invierno 2024 y PAES Regular 2024.

INFORMACIONES

Casa Central Condell 282, Providencia

Mesa Central: 22 787 8000

Correo Admisión: admision@academia.cl

Fonos admisión: 227808007 - 227808190

WhatsApp Admisión: +569 53929271 / +569 64819977

Informaciones y contactos.

Web: www.academia.cl

Facebook : <https://www.facebook.com/UniversidadAcademia>

Twitter : http://www.twitter.com/u_academia

Instagram : https://www.instagram.com/universidad_academia_humanismo/

YouTube : <http://www.youtube.com/uacademia>

DESCRIPCIÓN			PONDERACIÓN FACTORES DE SELECCIÓN								REQUISITOS		VACANTES		
COD	CARRERA O PROGRAMA ACADÉMICO	LUGAR EN QUE SE IMPARTE	NEM	RANKING	COMPETENCIA LECTORA (C.LECT.)	COMPETENCIA MATEMÁTICA 1 (M1)	HISTORIA Y CIENCIAS SOCIALES		CIENCIAS	COMPETENCIA MATEMÁTICA 2 (M2)	PUNTAJE PONDERADO MÍNIMO DE POSTULACIÓN	PUNTAJE PROMEDIO (C.LECT. Y MATH) MÍNIMO DE POSTULACIÓN	REGULAR	+ MC	BEA
42012	BACHILLERATO DE INGENIERÍA CIVIL (11)	SANTIAGO	15	25	10	40	10	ó	10		610	500	50	2	2
42011	BACHILLERATO DE INGENIERÍA COMERCIAL (12)	SANTIAGO	10	30	20	30	10	ó	10		610	500	80		2
42005	COMUNICACIÓN ESTRATÉGICA - PERIODISMO, DOBLE TÍTULO (6)	SANTIAGO	10	30	40	10	10	ó	10		640	500	25		2
42025	COMUNICACIÓN ESTRATÉGICA - PERIODISMO, DOBLE TÍTULO (6)	VIÑA DEL MAR	10	30	40	10	10	ó	10		610	500	25		2
42003	DERECHO (7)	SANTIAGO	10	30	40	10	10	ó	10		640	500	120		2
42023	DERECHO (7)	VIÑA DEL MAR	10	30	40	10	10	ó	10		610	500	70		2
42103	DOBLE GRADO DERECHO - INGENIERÍA COMERCIAL (3)	SANTIAGO	10	30	25	25	10	ó	10		640	500	30		2
42123	DOBLE GRADO DERECHO - INGENIERÍA COMERCIAL (3)	VIÑA DEL MAR	10	30	25	25	10	ó	10		610	500	20		2

DESCRIPCIÓN			PONDERACIÓN FACTORES DE SELECCIÓN								REQUISITOS		VACANTES		
COD	CARRERA O PROGRAMA ACADÉMICO	LUGAR EN QUE SE IMPARTE	NEM	RANKING	COMPETENCIA LECTORA (C.LECT.)	COMPETENCIA MATEMÁTICA 1 (M1)	HISTORIA Y CIENCIAS SOCIALES		CIENCIAS	COMPETENCIA MATEMÁTICA 2 (M2)	PUNTAJE PONDERADO MÍNIMO DE POSTULACIÓN	PUNTAJE PROMEDIO (C.LECT. Y MATT) MÍNIMO DE POSTULACIÓN	REGULAR	+ MC	BEA
42007	DOBLE TÍTULO INGENIERÍA COMERCIAL - SOCIOLOGÍA (2)	SANTIAGO	10	30	20	30	10	ó	10		640	500	25		2
42022	INGENIERÍA CIVIL (PLAN COMÚN) – 4 CARRERAS O ESPECIALIDADES (8)	VIÑA DEL MAR	15	25	10	35	10	ó	10	5	610	500	95	10	2
42002	INGENIERÍA CIVIL (PLAN COMÚN) – 7 CARRERAS O ESPECIALIDADES (8)	SANTIAGO	15	25	10	35	10	ó	10	5	640	500	400	50	4
42122	INGENIERÍA CIVIL INDUSTRIAL (8)	VIÑA DEL MAR	15	25	10	35	10	ó	10	5	610	500	75	7	2
42001	INGENIERÍA COMERCIAL (9)	SANTIAGO	10	30	20	30	10	ó	10		640	500	430		5
42021	INGENIERÍA COMERCIAL (9)	VIÑA DEL MAR	10	30	20	30	10	ó	10		610	500	175		2
42202	INGENIERÍA EN COMPUTER SCIENCE (4)	SANTIAGO	15	25	10	35	10	ó	10	5	640	500	30	6	0
42101	INGENIERÍA EN NEGOCIOS Y TECNOLOGÍA (5)	SANTIAGO	10	30	15	35	10	ó	10		640	500	25		2
42121	INGENIERÍA EN NEGOCIOS Y TECNOLOGÍA (5)	VIÑA DEL MAR	10	30	15	35	10	ó	10		610	500	30		2
42201	INTERNATIONAL MANAGEMENT (1)	SANTIAGO	10	30	20	30	10	ó	10		640	500	25		2
42004	PSICOLOGÍA (10)	SANTIAGO	10	30	35	15	10	ó	10		640	500	80		2
42024	PSICOLOGÍA (10)	VIÑA DEL MAR	10	30	35	15	10	ó	10		610	500	55		2

OFERTA ACADÉMICA DE PREGRADO UAI

La Universidad Adolfo Ibáñez imparte las carreras de Comunicación Estratégica, Periodismo, Psicología, Derecho, Ingeniería Comercial, International Management, Ingeniería en Negocios y Tecnología, Doble Grado de Derecho e Ingeniería Comercial, Doble Título Ingeniería Comercial y Sociología, Ingeniería en Diseño¹, Ingeniería en Computer Science, Ingeniería Civil Industrial, Ingeniería Civil Informática, Ingeniería Civil (en Obras Civiles), Ingeniería Civil en Bioingeniería, Ingeniería Civil en Energía, Ingeniería Civil Mecánica e Ingeniería Civil en Minería²; y dos programas de Bachillerato (Bachillerato de Ingeniería Comercial y Bachillerato de Ingeniería Civil).

OBSERVACIONES

(1) INTERNATIONAL MANAGEMENT (NUEVA 2025)

La nueva carrera de International Management de la Escuela de Negocios de la UAI consiste en un plan de estudios que incluye dos licenciaturas, en Administración de Empresas e International Management, conducentes al título profesional de Ingeniero(a) Comercial y grado de Master in International Management en 5 años.

Ofrece un camino académico único que integra una sólida base en Artes Liberales con una formación profesional de alto nivel, preparando a los estudiantes para diseñar y liderar estrategias empresariales en contextos internacionales.

La base en Artes Liberales, cursada por todos los estudiantes de pregrado en la UAI e inspirada en la experiencia de la Universidad de Columbia, fomenta habilidades esenciales como el pensamiento crítico, la argumentación, el discernimiento ético y la comunicación efectiva, potenciando tanto su desarrollo profesional como personal.

La malla curricular está diseñada para cumplir con los más altos estándares internacionales, con más del 70% de los cursos impartidos en inglés. Los estudiantes se sumergirán en materias como gestión internacional, análisis de datos, economía, emprendimiento y marketing, obteniendo una ventaja bilingüe esencial en el mundo globalizado actual. Aprenderán a identificar oportunidades, innovar y resolver problemas complejos de negocios con una perspectiva multicultural y diversa, tanto en Chile como en el extranjero. Los graduados estarán capacitados para liderar equipos, comprender el entorno empresarial, crear valor en la sociedad y navegar con éxito en un mundo en constante cambio. Este enfoque educativo integral asegura que los estudiantes no solo sean profesionales competentes en negocios, sino también individuos bien formados, capaces de hacer contribuciones significativas a la sociedad.

Al completar los cuatro años de la licenciatura en Administración de Empresas y en International Management, los estudiantes realizan el Master in International Management de un año de duración de la UAI en Chile o pueden postular al prestigioso programa [CEMS MIM](#), que incluye estudios en Chile y en el extranjero. Ambos caminos conducen al título profesional de Ingeniero(a) Comercial y al grado de magíster, proporcionando una educación de clase mundial que combina el conocimiento teórico con habilidades prácticas.

1 El ingreso a la carrera de Ingeniería en Diseño se realiza postulando a las carreras de Ingeniería Comercial - código DEMRE 42001) o Ingeniería Civil (plan común) - código DEMRE 42002. Se imparte en Campus Peñalolén, Santiago.

2 El ingreso a las carreras de Ingeniería Civil Industrial, Informática, Civil, Bioingeniería, Energía, Mecánica y Minería; se realiza postulando a Ingeniería Civil (plan común): códigos DEMRE 42002 en Santiago y 42022 en Viña del Mar. Para Ingeniería Civil Industrial Campus Viña del Mar existe además la posibilidad de ingresar directo postulando a través del código DEMRE 42122.

En resumen, el programa de International Management en la UAI ofrece una experiencia educativa única y de alto nivel que prepara a los estudiantes para desarrollar su máximo potencial en un entorno globalizado y altamente competitivo.

La nueva carrera International Management se imparte en el Campus Peñalolén (Santiago) – código DEMRE 42201.

El nivel de conocimiento mínimo recomendado de inglés tanto hablado como escrito para cursar la carrera de manera satisfactoria es B1, según el Marco Común Europeo de Referencia para el idioma inglés según se encuentra informado en <https://admission.uai.cl/carreras/international-management/>.

Asimismo, la Universidad recomienda a todas las personas interesadas en postular a esta carrera, inscribirse, para rendir de forma anticipada a la fecha de entrega de los resultados de selección del proceso de Admisión centralizado, y sin costo, un test de inglés en la UAI, a partir del calendario de fechas y formulario de inscripción publicado en la página web señalada anteriormente; o bien realizar el proceso de convalidación de inglés en el mismo sitio.

Conoce más en <https://admission.uai.cl/carreras/international-management/>

[Ver folleto y malla International Management UAI](#)

(2) DOBLE TÍTULO INGENIERÍA COMERCIAL – SOCIOLOGÍA (NUEVA 2025)

Programa de estudios excepcional e innovador que permite realizar dos carreras en seis años, todo dentro del mismo campus.

La Escuela de Gobierno y la Escuela de Negocios de la Universidad Adolfo Ibáñez se unen para ofrecer el Doble Título de Ingeniería Comercial y Sociología que permitirá a las y los estudiantes aprovechar al máximo los conocimientos y recursos entregados por cada una de estas disciplinas.

En línea con el modelo educativo de la UAI, este programa de estudios integra una formación en Artes Liberales -que permite desarrollar habilidades esenciales para el siglo XXI- a la formación profesional en Ingeniería Comercial y Sociología. Esta combinación única de conocimientos y habilidades capacitará para ser un(a) líder empresarial experto(a) en el abordaje de problemas sociales, así como un(a) sociólogo(a) versátil, enfocado en la resolución de temáticas sociales capaz de navegar en el campo de la administración de empresas.

El Doble Título Ingeniería Comercial - Sociología, está dirigido a estudiantes de excelencia, con alta motivación y proactividad, con interés tanto en Ingeniería Comercial como en la Sociología. El programa garantiza una formación completa y sólida en cada una de estas carreras, así como en la integración entre ambas. Los cursos interdisciplinarios que combinan Ingeniería Comercial y Sociología están presentes a lo largo de toda la malla curricular. Brindan herramientas para comprender y abordar una amplia gama de fenómenos sociales y empresariales, como las relaciones laborales, la cultura organizacional, la innovación social, las políticas públicas, el impacto de la inteligencia artificial, el cambio climático y el desarrollo sustentable.

Con un enfoque particular en metodologías de investigación social junto al abordaje de problemas sociales emergentes y de la irrupción de la inteligencia artificial, el programa busca preparar a los(as) estudiantes para enfrentar los desafíos más urgentes del ámbito social y empresarial. Además, ofrece la posibilidad de optar por dos áreas de especialización a través de majors en “Sociología, Innovación y Emprendimiento” y “Métodos de Investigación Social y Empresarial”.

El Doble Título Ingeniería Comercial – Sociología, amplía significativamente las opciones laborales

de sus egresados(as) quienes podrán desempeñarse en áreas tradicionales tanto del campo de la Ingeniería Comercial como de la Sociología, además de asumir roles que requieran la integración de ambas disciplinas. Esto les proporcionará una ventaja competitiva en un mercado laboral cada vez más complejo, globalizado y exigente.

Prestigiosas universidades de Dinamarca, España y Singapur, entre otras, cuentan con exitosos programas de doble titulación en Ingeniería Comercial y Sociología. Esto proporciona una base sólida para la implementación de este nuevo doble título, pionero en Chile y América Latina.

El Doble Título de Ingeniería Comercial y Sociología se imparte en el Campus Peñalolén (Santiago) – código DEMRE 42007.

Conoce más en <https://admission.uai.cl/carreras/doble-titulo-ingenieria-comercial-sociologia/>

[Ver folleto y malla Doble Título Ingeniería Comercial – Sociología UAI](#)

(3) DOBLE GRADO DERECHO – INGENIERÍA COMERCIAL (NUEVA 2024)

La Facultad de Derecho y la Escuela de Negocios de la Universidad Adolfo Ibáñez se unen para ofrecer el Doble Grado de Derecho e Ingeniería Comercial, una oportunidad única en el mundo universitario chileno.

Los egresados podrán obtener ambos grados académicos luego de cursar este programa de 6 años, en un mismo campus, y así enfocar su vida desde cualquiera de las dos profesiones. Además, esta educación interdisciplinaria les permitirá enfrentar mejor el mundo de cambios vertiginosos que vivimos hoy agregando conocimiento jurídico a los negocios o considerando una aproximación de negocios a los asuntos jurídicos. Sin perjuicio de ejercer ambas profesiones indistintamente, los egresados podrán desempeñarse mejor en una interacción que es cada vez más frecuente en el mundo de hoy.

Se trata de un programa desafiante que producirá una singular experiencia universitaria y permitirá también adentrarse en una aventura intelectual que marcará el desarrollo de las sociedades en las que vivimos.

Asimismo, la base de la formación en Artes Liberales, cursada por todos los estudiantes de pregrado en la UAI, inspirada en la experiencia de la Universidad de Columbia, fomenta habilidades esenciales como el pensamiento crítico, la argumentación, el discernimiento ético y la comunicación efectiva, potenciando tanto su desarrollo profesional como personal.

El título profesional de abogado(a) lo entrega la Excelentísima Corte Suprema de Justicia y el título de ingeniero(a) comercial lo otorga la Universidad Adolfo Ibáñez.

El Doble Grado de Derecho – Ingeniería Comercial se imparte en el Campus Peñalolén (Santiago) – código DEMRE 42103 y en Campus Viña del Mar – código DEMRE 42123.

Conoce más en <https://admission.uai.cl/carreras/doble-grado-derecho-e-ingenieria-comercial/>

[Ver folleto y malla Doble Grado Derecho – Ingeniería Comercial UAI](#)

(4) INGENIERÍA EN COMPUTER SCIENCE (NUEVA 2024)

El ingeniero o ingeniera en Computer Science de la UAI, destaca por su capacidad para analizar problemas computacionales complejos, aplicando los principios de las ciencias de la computación, técnicas de programación e interdisciplinaridad. Puede diseñar, implementar y evaluar soluciones computacionales innovadoras y creativas para desenvolverse en distintas áreas de aplicación. Además, es capaz de comunicarse en diversos contextos e integrarse eficazmente como miembro o líder de equipos dedicados a actividades propias de la disciplina o multidisciplinarios. A su vez, reconoce las responsabilidades profesionales y emite juicios fundamentados en la práctica de las ciencias de la computación, basándose en principios éticos y legales.

La carrera de Ingeniería en Computer Science de la Facultad de Ingeniería y Ciencias de la UAI, permite adquirir conocimientos y habilidades para trabajar rigurosamente en la creciente industria de aplicaciones digitales, algoritmos, software, y tecnología de inteligencia artificial. De esta manera los estudiantes podrán llevar adelante emprendimientos o aportar a las diversas organizaciones que requieren resolver problemas complejos como los impactos del cambio climático, la adaptación tecnológica, las interacciones con ciudadanos y consumidores cada vez más exigentes y el monitoreo de enfermedades, entre otros.

Asimismo, la base de la formación en Artes Liberales, cursada por todos los estudiantes de pregrado en la UAI, inspirada en la experiencia de la Universidad de Columbia, fomenta habilidades esenciales como el pensamiento crítico, la argumentación, el discernimiento ético y la comunicación efectiva, potenciando tanto su desarrollo profesional como personal.

Este es un programa que además entregará a los estudiantes la posibilidad de ampliar la mirada para comprender mejor las grandes preguntas que inquietan a la humanidad, los cambios culturales y sociales que la afectan y conocer la aproximación de otras disciplinas a la solución de los problemas complejos que los egresados podrán ayudar a resolver.

La carrera contempla una duración de cinco años para la obtención del título profesional, dividido en cuatro etapas. Las primeras dos de licenciatura, y la tercera y cuarta de habilitación profesional. La flexibilidad de la malla curricular permite que, al término del cuarto año, tras obtener la licenciatura, los estudiantes realicen un año adicional conducente al título profesional de Ingeniero(a) en Computer Science, pudiendo elegir la mención en Ciencia de Datos o Ciberseguridad y el mecanismo de titulación que ofrece la Facultad de Ingeniería y Ciencias UAI:

- Pasantía nacional o internacional: Los estudiantes que optan por esta vía de titulación, realizan un proyecto ingenieril en una empresa u organización social en convenio con la Facultad de Ingeniería y Ciencia UAI. El proyecto lo desarrollan con el apoyo de un académico de la Facultad durante un semestre (full-time) o dos semestres (part-time).
- Emprendimiento de base científico-tecnológica: Los estudiantes que optan por esta vía de titulación, desarrollan un emprendimiento de forma intensiva durante un semestre en nuestro Startup School, con el apoyo de mentores y metodologías de vanguardia del MIT. Los estudiantes adquieren habilidades de innovación y creatividad, desarrollo del pensamiento analítico y crítico, capacidad de resolución de problemas, entre otros.
- Articulación con Magíster Académico: Los estudiantes que optan por esta vía de titulación, amplían y profundizan sus conocimientos y competencias en determinadas áreas de ingeniería.

La oferta de magísteres académicos de la Facultad de Ingeniería y Ciencias UAI es la siguiente: (1) Magíster en Ciencias de la Ingeniería, (2) Magíster en Ingeniería Industrial e Investigación de Operaciones, y (3) Magíster en Data Science. La oferta de magísteres puede experimentar modificaciones.

La carrera de Ingeniería en Computer Science se imparte en el Campus Peñalolén - código DEMRE 42202.

Conoce más en <https://admission.uai.cl/carreras/ingenieria-en-computer-science/>

[Ver folleto y malla de Ingeniería en Computer Science](#)

(5) INGENIERÍA EN NEGOCIOS Y TECNOLOGÍA (NUEVA 2024)

La carrera de Ingeniería en Negocios y Tecnología de la Escuela de Negocios de la UAI, es un programa único en Chile. Según el “Future of the Jobs Report” del Foro Económico Mundial, los directores y altos ejecutivos de 45 países indican que el principal desafío que enfrentan las organizaciones -hoy y en los próximos años- es incorporar, eficiente y éticamente, los nuevos desarrollos tecnológicos al mundo de los negocios, entre otros, la inteligencia artificial.

Este programa viene a llenar un vacío enorme en el país. Conectar las nuevas tecnologías con una sabia toma de decisiones en las empresas constituye el sello diferenciador de esta carrera. El uso de la creciente información y datos disponibles, y la exploración de las múltiples oportunidades que ofrece la tecnología a los emprendedores y al mundo empresarial abre un campo importante y novedoso, donde nuestro país y el mundo carecen hoy de profesionales adecuados para enfrentar los desafíos que emergen de estos acontecimientos.

Asimismo, la base de la formación en Artes Liberales, cursada por todos los estudiantes de pregrado en la UAI, inspirada en la experiencia de la Universidad de Columbia, fomenta habilidades esenciales como el pensamiento crítico, la argumentación, el discernimiento ético y la comunicación efectiva, potenciando tanto su desarrollo profesional como personal.

Al igual que la carrera de Ingeniería Comercial, el plan de estudios contempla tres años de licenciatura y dos años de especialización conducente al título profesional de Ingeniero o Ingeniera en Negocios y Tecnología y al grado de Master in Business Analytics.

La nueva carrera de Ingeniería en Negocios y Tecnología se imparte en el Campus Peñalolén (Santiago) – código DEMRE 42101 y en Campus Viña del Mar código DEMRE 42121.

Conoce más en <https://admission.uai.cl/carreras/ingenieria-en-negocios-y-tecnologia/>

[Ver folleto y malla de Ingeniería en Negocios y Tecnología](#)

(6) COMUNICACIÓN ESTRATÉGICA – PERIODISMO, DOBLE TÍTULO (NUEVA 2024)

La Escuela de Comunicaciones y Periodismo invita a una nueva forma de estudiar la disciplina, con un plan de estudios renovado, que permite construir un camino propio, con más innovación, solidez e interdisciplinariedad. En los primeros tres años, los estudiantes aprenderán sobre ciencias de comunicación, análisis de entorno, elaboración de contenidos creativos e innovadores y estrategias para audiencias transmediales. Junto con todo ello, los estudiantes podrán conocer el modelo

educativo donde desarrollarán pensamiento crítico y podrán compartir con estudiantes de las diversas carreras de la Universidad Adolfo Ibáñez a través de las asignaturas del programa de Artes Liberales, inspirado en la experiencia de la Universidad de Columbia. En el cuarto año podrán obtener su título profesional eligiendo entre dos carreras: **COMUNICACIÓN ESTRATÉGICA** o **PERIODISMO**. En ambas, los estudiantes podrán elegir menciones en temáticas emergentes como: Sostenibilidad y relaciones comunitarias, Contenidos e industrias creativas, Audiovisual y digital.

Finalmente, en el quinto año, si el estudiante lo desea, puede obtener un segundo título profesional o bien culminar con un Magíster en Comunicación e Innovación, que profundiza en la gestión, emprendimiento y creatividad en ecosistemas digitales. Esta oferta de especialización permite a los egresados dar solución a problemas más específicos en su ejercicio laboral e insertarse con mayor facilidad en el mundo del trabajo. De acuerdo a la información disponible en mifuturo.cl (diciembre de 2023), la tasa de empleabilidad de los egresados de Periodismo de la Universidad Adolfo Ibáñez al segundo año de titulación se ubica entre las 4 primeras universidades del país con un 80,8%.

Las carreras de Comunicación Estratégica y Periodismo se imparten en el Campus Peñalolén (Santiago) - código DEMRE 42005 y en Campus Viña del Mar - código DEMRE 42025.

Conoce más en <https://admission.uai.cl/carreras/comunicacion-estrategica-periodismo/>

[Ver folleto y malla de Comunicación Estratégica – Periodismo, Doble Título](#)

(7) DERECHO

La Facultad de Derecho UAI, caracterizada por la excelencia y la rigurosidad en la formación profesional, garantiza una formación integral, intelectualmente desafiante en Derecho, laica y pluralista. Cuenta con una malla moderna y ambiciosa, que integra un amplio abanico de conocimientos en las diferentes áreas del Derecho, con énfasis en la formación mediante casos y en Artes Liberales, inspirada en la experiencia de la Universidad de Columbia. Esto permite el desarrollo de habilidades esenciales para ejercer el Derecho, incluyendo el pensamiento crítico y analítico, y el discernimiento ético –entre otras competencias– para encontrar soluciones a problemas jurídicos cada vez más complejos, propios de una sociedad cambiante y diversa.

El plan de estudios considera una Licenciatura en ciencias sociales con mención en ciencias del Derecho, cuya duración es de 8 semestres, y un quinto año único en el país, conducente al grado de licenciado en ciencias jurídicas y posteriormente al título profesional de abogada y abogado otorgado por la Excelentísima Corte Suprema de Chile. El quinto año cuenta con un currículum flexible y electivo donde los estudiantes de Derecho pueden elegir cursos de especialización en tres menciones: Derecho Público, Derecho Privado o Derecho Penal, o una combinación de estas tres menciones; y profundizaciones en las áreas más emergentes del Derecho a través de cinco concentraciones: Empresa; Medioambiente y Recursos Naturales; Estado y Función Pública; Arbitraje y Litigación y Penal Económico.

La Facultad de Derecho cuenta con atractivos convenios de pasantías, tanto en el sector público como privado. Instituciones como el Sernac, la Defensoría Penal, Gerencias Legales y estudios relevantes reconocen la excepcional preparación de nuestros estudiantes. Conoce más en <https://admission.uai.cl/carreras/derecho/>

[Ver folleto y malla de Derecho UAI.](#)

(8) INGENIERÍA CIVIL (PLAN COMÚN)

El proyecto educativo de la Facultad de Ingeniería y Ciencias de la UAI contempla un modelo de enseñanza que integra una rigurosa formación en ciencias de la ingeniería, con asignaturas transversales en ciencia de datos y sostenibilidad. Esta innovadora propuesta configura nuestro sello Smart + Sustainable: "Ingenieros e ingenieras de excelencia, conecta-dos y comprometidos con la realidad, capaces de utilizar el análisis de big data, el aprendizaje automático y la inteligencia artificial, con la misión de construir un mundo sostenible."

Asimismo, incluye una línea de talleres aplicados a los últimos desafíos de la ingeniería moderna, con la incorporación creativa de tecnologías inteligentes y una formación en Artes Liberales, inspirada en la experiencia de la Universidad de Columbia. Esto permite que los estudiantes puedan adquirir los conocimientos y desarrollar habilidades -como el pensamiento crítico, la comunicación efectiva y el trabajo colaborativo-, fundamentales para desempeñarse exitosamente como profesionales y ciudadanos preparados para generar un impacto positivo en el entorno, con la mirada puesta hacia el futuro en el desarrollo sostenible, y con el firme propósito de generar impacto en la calidad de vida de las personas.

El programa de estudios contempla un plan común de 4 semestres, conducente a 7 carreras o títulos profesionales, con múltiples opciones de doble titulación:

Campus Peñalolén	Campus Viña del Mar
Ingeniería Civil en Energía	Ingeniería Civil Industrial
Ingeniería Civil Mecánica	Ingeniería Civil Informática
Ingeniería Civil en Minería	Ingeniería Civil (Obras Civiles)
Ingeniería Civil Industrial	Ingeniería Civil en Bioingeniería
Ingeniería Civil Informática	
Ingeniería Civil (Obras Civiles)	
Ingeniería Civil en Bioingeniería	

La flexibilidad de la malla curricular permite a los estudiantes decidir su especialidad durante el cuarto semestre, sin restricciones de cupos, la que se cursa en los 6 siguientes semestres hasta completar una duración total de 10 semestres.

Conoce más en <https://admission.uai.cl/carreras/ingenieria-civil-plan-comun/>

[Ver folleto y mallas de Ingeniería Civil y propuestas de doble titulación](#)

Los estudiantes que optan por Ingeniería Civil Industrial podrán escoger entre 10 minors de especialidad: (1) Bioingeniería, (2) Energía, (3) Medioambiente, (4) Ciencia de Datos, (5) Gerencia TI, (6) Diseño Mecánico y Fabricación, (7) Obras Civiles, (8) Minería, (9) Matemáticas o (10) Física. Esta oferta puede experimentar modificaciones.

En el caso de **INGENIERÍA CIVIL INDUSTRIAL**:

- Campus Peñalolén: el ingreso es vía Ingeniería Civil (plan común), postulando al código DEMRE 42002.
- Campus Viña del Mar: existe la posibilidad de ingresar vía Ingeniería Civil (plan común) postulando al código 42022 o directamente a la carrera postulando al código DEMRE 42122.

Los estudiantes del Campus Viña del Mar interesados en Ingeniería Civil en Energía, Ingeniería Civil Mecánica o Ingeniería Civil en Minería, deben solicitar cambio al Campus Peñalolén a partir del tercer año.

Al término del octavo semestre, los estudiantes de la Facultad de Ingeniería y Ciencias de la UAI, obtienen su Licenciatura en Ciencias de la Ingeniería, y pueden elegir entre 3 mecanismos de titulación, a realizar durante el quinto año:

- Pasantía nacional o internacional: los estudiantes que optan por esta vía de titulación, realizan un proyecto ingenieril en una empresa u organización social en convenio con la Facultad de Ingeniería y Ciencia UAI. El proyecto lo desarrollan con el apoyo de un académico de la Facultad durante un semestre (full time) o dos semestres (part time).
- Emprendimiento de base científico-tecnológica: los estudiantes que optan por esta vía de titulación, desarrollan un emprendimiento de forma intensiva durante un semestre en nuestro Startup School, con el apoyo de mentores y metodologías de vanguardia del MIT. Los estudiantes adquieren habilidades de innovación y creatividad, desarrollo del pensamiento analítico y crítico, capacidad de resolución de problemas, entre otros.
- Articulación con Magíster Académico nacional o internacional: los estudiantes que optan por esta vía de titulación, amplían y profundizan sus conocimientos y competencias en determinadas áreas de la ingeniería. La oferta de magísteres académicos de la Facultad de Ingeniería y Ciencias UAI es la siguiente: (1) Magíster en Ciencias de la Ingeniería, (2) Magíster en Ingeniería Industrial e Investigación de Operaciones, y (3) Magíster en Data Science. Las universidades actualmente en convenio para realizar un magíster internacional son: University of Leeds (Inglaterra), HEC Paris (Francia), Hong Kong University of Science and Technology (China), Politécnico di Torino (Italia) y KTH The Royal Institute of Technology (Suecia). La oferta de magísteres y convenios internacionales puede experimentar modificaciones.

Alternativamente, una vez aprobados los primeros tres semestres del plan común de Ingeniería Civil, los estudiantes pueden continuar la carrera de **INGENIERÍA EN DISEÑO** que se imparte en el Campus Peñalolén. Los estudiantes del Campus Viña del Mar que están interesados en la carrera de Ingeniería en Diseño, deben cambiarse al Campus Peñalolén a partir del cuarto semestre. Quienes decidan hacerlo, obtendrán su Licenciatura en Ingeniería en Diseño al término del cuarto año y el título profesional de Ingeniero o Ingeniera en Diseño, al término del quinto año, una vez aprobado uno de los cuatro magísteres de especialización de su elección: (1) Magíster en Innovación y Diseño (con especialización en Ciudad y Territorio o en Productos y Servicios), (2) Magíster en Ciencias del Diseño; ambos impartidos por la Escuela de Diseño UAI, (3) Magíster en Marketing o (4) Magíster en Innovación y Emprendimiento; impartidos por la Escuela de Negocios. La oferta de magísteres puede experimentar modificaciones. Adicionalmente, los estudiantes, pueden obtener una doble titulación con Ingeniería Civil en Bioingeniería o con Ingeniería Civil Industrial, cursando y aprobando asignaturas de esta carrera según se muestra en la propuesta de malla de doble titulación.

Conoce más en <https://admisión.uai.cl/carreras/ingenieria-en-diseno/>

[Ver folleto y mallas de Ingeniería en Diseño y propuestas de doble titulación](#)

(9) INGENIERÍA COMERCIAL

Los egresados de Ingeniería Comercial UAI son profesionales de excelencia, que resuelven problemas de negocios de forma innovadora, basándose en el saber práctico y teórico, tanto de las disciplinas de la Economía como de la Administración. Razonan crítica y sistémicamente para entender las tendencias culturales, sociales y políticas de la sociedad moderna y diversa. Tienen la práctica para actuar con confianza, considerando las implicancias éticas de sus actos, y comunicar sus ideas y proyectos a diferentes audiencias. El o la Ingeniero Comercial UAI sabe cómo emprender, cómo trabajar en equipo y cómo competir en un mundo globalizado.

Al igual que en todas las carreras de la UAI, la propuesta educativa integra la formación en Artes Liberales –inspirada en la experiencia de la Universidad de Columbia– con una sólida formación profesional y una especialización de alto nivel, que permite que nuestros(as) Ingenieros e Ingenieras Comerciales cuenten, no solo con los conocimientos sino también con las habilidades esenciales –como el pensamiento crítico, creativo y discernimiento ético– para responder adecuadamente a las exigencias y desafíos complejos del mundo actual y futuro.

Además, en la malla curricular, cabe destacar atributos altamente valorados por los estudiantes que eligen Ingeniería Comercial de la UAI, como es la formación en emprendimiento –a través del Taller de Emprendimiento Tecnológico y Sostenibilidad (TETS) y el Taller de Introducción a Negocios (TIN), así como la amplia oferta de magísteres de especialización conducente al título profesional. Asimismo, la formación en razonamiento cuantitativo de datos - business analytics, la conexión con problemáticas de la economía y los negocios; y talleres que permiten fortalecer el proceso de enseñanza aprendizaje conectando el saber teórico y con el saber práctico del mundo real.

El plan de estudios, de cinco años de duración, está inspirado en las escuelas de negocios más prestigiosas del mundo. Al inicio, considera un plan común de tres semestres, a partir del cual los estudiantes eligen la licenciatura que cursarán durante los siguientes tres semestres. No hay restricciones de cupos que condicionen esta elección. Los estudiantes del Campus Viña del Mar, interesados en cursar la Licenciatura en Economía deben solicitar cambio al Campus Peñalolén a partir del cuarto semestre.

Al finalizar el tercer año, una vez terminada la licenciatura –en Ciencias de la Administración de Empresas o en Ciencias Económicas– los estudiantes realizan un magíster de continuidad en el cuarto y quinto año conducente al título profesional de Ingeniero o Ingeniera Comercial, pudiendo elegir entre una amplia oferta de magísteres, no solo de la Escuela de Negocios sino también de otras escuelas y facultades de la Universidad. Actualmente, la oferta de magísteres de especialización para los estudiantes de Ingeniería Comercial de la UAI contempla los siguientes programas: (1) Magíster en Finanzas, (2) Magíster en Administración y Estrategia, (3) Magíster en Innovación y Emprendimiento, (4) Magíster en Marketing, (5) Magíster en Business Analytics, (6) Magíster en International Management – CEMS y (7) Magíster en Economía, impartidos por la Escuela de Negocios (8) Magíster en Economía y Políticas Públicas, impartido por la Escuela de Gobierno (9) Magíster en Psicología de las Organizaciones, impartido por la Escuela de Psicología (10) Magíster en Innovación y Diseño (con especialización en Ciudad y Territorio o en Productos y Servicios) y (11) Magíster en Ciencias del Diseño, ambos impartidos por la Escuela de Diseño. La oferta de magísteres puede experimentar modificaciones.

La carrera de Ingeniería Comercial se imparte en el Campus Peñalolén (Santiago) – código DEMRE 42001 y en Campus Viña del Mar – código DEMRE 42021.

Conoce más en <https://admision.uai.cl/carreras/ingenieria-comercial/>

[Ver folleto y malla de Ingeniería Comercial](#)

Alternativamente, una vez aprobados los primeros tres semestres del plan común de Ingeniería Comercial, los estudiantes pueden continuar en la carrera de **INGENIERÍA EN DISEÑO** impartida en Campus Peñalolén. Los estudiantes del Campus Viña del Mar que estén interesados en la carrera de Ingeniería en Diseño, deberán cambiarse al Campus Peñalolén a partir del cuarto semestre. Los estudiantes que decidan cambiarse a la carrera de Ingeniería en Diseño, obtendrán su Licenciatura en Ingeniería en Diseño al término del cuarto año, y el título profesional de Ingeniero o Ingeniera en Diseño, al término del quinto año, una vez aprobado uno de los cuatro magísteres de especialización de su elección: (1) Magíster en Innovación y Diseño (con especialización en Ciudad y Territorio o en Productos y Servicios), (2) Magíster en Ciencias del Diseño, ambos impartidos por la Escuela de Diseño UAI, (3) Magíster en Marketing o (4) Magíster en Innovación y Emprendimiento, impartidos por la Escuela de Negocios. La oferta de magísteres puede experimentar modificaciones. Adicionalmente, los estudiantes que lo deseen, pueden obtener una doble titulación con Ingeniería Comercial cursando y aprobando asignaturas de esta carrera según se muestra en propuesta de malla de doble titulación.

Conoce más en <https://admission.uai.cl/carreras/ingenieria-en-diseno/>

[Ver folleto y mallas de Ingeniería en Diseño y propuestas de doble titulación](#)

(10) PSICOLOGÍA

La Escuela de Psicología UAI lidera la formación de profesionales que participan de la reflexión y el desarrollo del conocimiento en aquellas áreas que permitan comprender el comportamiento humano, mejorar el bienestar de las personas y dar solución a los importantes problemas psicológicos que tenemos en nuestra sociedad. Se caracteriza por ser una Escuela que basa su enseñanza en la evidencia, y en los fundamentos científicos de la disciplina, las neurociencias y las ciencias sociales.

Al igual que en todas las carreras de la UAI, la propuesta educativa integra la formación profesional con una formación en Artes Liberales –inspirada en la experiencia de la Universidad de Columbia–, que permite desarrollar y fortalecer habilidades esenciales, y una especialización de alto nivel, en la etapa final de la carrera, conducente a un magíster, donde los estudiantes pueden elegir entre cuatro posibles especializaciones: (1) Psicología Organizacional, (2) Psicología Social, (3) Psicología Clínica y (4) Neurociencia Social y Cognitiva. La oferta de especialización puede experimentar modificaciones.

La carrera de Psicología se imparte en el Campus Peñalolén (Santiago) – código DEMRE 42004 y en Campus Viña del Mar – código DEMRE 42024.

Conoce más en <https://admission.uai.cl/carreras/psicologia/>

[Ver folleto y malla de Psicología](#)

Contar con una formación que integre conocimientos y habilidades, es parte del sello diferenciador de los psicólogos de la UAI, profesionales comprometidos con poder transformar y acompañar personas, gracias a una sólida formación en Psicología, evidencia científica y empatía.

El plan de estudios considera una Licenciatura en Psicología y un magíster de especialización conducente al título profesional de Psicólogo o Psicóloga, con una duración total de 10 a 10,5 semestres según la especialización escogida por la o el estudiante.

(11) BACHILLERATO DE INGENIERÍA CIVIL

Programa de un año de duración que busca entregar las herramientas y los conocimientos necesarios para fortalecer las bases académicas necesarias para enfrentar con éxito las carreras de Ingeniería Civil que ofrece la Facultad de Ingeniería y Ciencias. Una vez aprobado el programa, en un máximo de tres semestres, los estudiantes continúan su formación en alguna de las siete carreras o especialidades de Ingeniería Civil, recibiendo la homologación equivalente a un semestre aproximadamente. No hay restricciones de cupos que condicionen este traspaso a los estudiantes que aprueban el programa de Bachillerato. El programa se imparte en el Campus Peñalolén.

El Bachillerato de Ingeniería Civil se imparte en el Campus Peñalolén - código DEMRE 42012.

Conoce más en <https://admission.uai.cl/carreras/bachillerato-de-ingenieria/>

[Ver folleto y malla de Bachillerato de Ingeniería Civil](#)

(12) BACHILLERATO DE INGENIERÍA COMERCIAL

Programa de un año de duración que busca entregar las herramientas y los conocimientos necesarios para fortalecer las bases académicas necesarias para enfrentar con éxito la carrera de Ingeniería Comercial de la Escuela de Negocios. Una vez aprobado el programa, en un máximo de tres semestres, los estudiantes continúan su formación en la carrera de Ingeniería Comercial, recibiendo la homologación equivalente a un semestre aproximadamente. No hay restricciones de cupos que condicionen este traspaso a los estudiantes que aprueban el programa de Bachillerato. El programa se imparte en el Campus Peñalolén.

El Bachillerato de Ingeniería Comercial se imparte en el Campus Peñalolén - código DEMRE 42011.

Conoce más en <https://admission.uai.cl/carreras/bachillerato-de-ingenieria-comercial/>

[Ver folleto y malla de Bachillerato de Ingeniería Comercial](#)

MAYORES ANTECEDENTES UNIVERSIDAD ADOLFO IBÁÑEZ

La Universidad Adolfo Ibáñez (UAI) es una comunidad académica, sin fines de lucro, nacida de la Escuela de Negocios de Valparaíso que fue creada en 1953 por la Fundación Adolfo Ibáñez, depositaria del legado del empresario y hombre público Adolfo Ibáñez Boggiano, y constituida como universidad en 1988.

La Universidad Adolfo Ibáñez aspira a que sus estudiantes desarrollen una personalidad que refuerce la libertad individual y su ejercicio sobre la base de la responsabilidad personal. Se busca que logren una concepción amplia y crítica del mundo que posibilite que sean personas autónomas y reflexivas, capaces de abordar las realidades cambiantes y multidimensionales que plantean los avances tecnológicos y la globalización. Se pretende, además, que adquieran una visión multidisciplinaria que les provea de competencias transversales y les permita integrarse a equipos de trabajo diversos. Se quiere dotarlos de una capacidad de anticipación y búsqueda de lo excepcional, tratando de que estén inspirados por un afán de descubrimiento y un espíritu de aventura, trabajando siempre con intensidad y constancia. Por último, que manifiesten un compromiso con el bienestar de los demás y no sólo en el propio.

MODELO EDUCATIVO UAI

Para responder a los desafíos actuales y futuros, la UAI cuenta con un Modelo Educativo de tres pilares, que busca entregar a sus estudiantes una formación donde se produce una poderosa sinergia entre el programa de Artes Liberales, los aprendizajes de los conocimientos fundamentales de la carrera que eligen al ingresar a la UAI y la especialización final para obtener el título profesional. Esta propuesta los prepara para desenvolverse en un mundo complejo y disruptivo, que requiere respuestas nuevas y distintas a las tradicionales. Conoce más en <https://www.uai.cl/modelo-educativo/>

[El Programa de Artes Liberales](#) consta de dos partes: el [Core Curriculum](#) y los [Cursos Disciplinarios](#)

Las bondades de Modelo Educativo de la UAI se reflejan en el enorme crecimiento que experimentan los estudiantes en habilidades, conocimientos y herramientas –es decir, en recursos– para enfrentar un mundo muy distinto del que enfrentaron las generaciones anteriores.

ACREDITACIÓN UAI

La Universidad Adolfo Ibáñez se encuentra acreditada en nivel de EXCELENCIA, por 6 años por la Comisión Nacional de Acreditación (CNA) en las 5 áreas posibles de acreditación: Gestión Institucional, Docencia de Pregrado, Docencia de Postgrado, Investigación y Vinculación con el Medio.

Asimismo, la UAI cuenta con acreditaciones de prestigiosas instituciones internacionales. La Escuela de Negocios UAI es la primera escuela de negocios en Chile reconocida desde 2015 por las tres agencias internacionales más prestigiosas a nivel global (AACSB, EFMD EQUIS, AMBA). Este reconocimiento la posiciona dentro del selecto grupo del uno por ciento de las mejores escuelas de negocios del mundo. Por su parte, la carrera de Ingeniería Civil Industrial, de la Facultad de Ingeniería y Ciencias, está acreditada por la ABET (Accreditation Board for Engineering and Technology), agencia acreditadora de programas de ciencia aplicada, computación, ingeniería y tecnología de Estados Unidos.

POSICIÓN EN RANKINGS UAI

El prestigioso ranking británico [QS World University Rankings](#) posiciona a la UAI entre las universidades mejor rankeadas a nivel mundial y entre las cuatro mejores de Chile. Además, en junio de 2024, la UAI fue reconocida por el mismo ranking, con el premio a la universidad que más ha mejorado en América Latina y el Caribe en los últimos 5 años. A nivel nacional, destaca en primer lugar en International Faculty.

Asimismo, la UAI, ocupa por primera vez el primer lugar en Chile en el Young University Rankings 2024 que elabora THE (Times Higher Education). Ver noticia [aquí](#)

BECAS UAI

Cerca de 1000 estudiantes que ingresaron a la UAI en el proceso de Admisión 2024 estudian con becas otorgadas por la Universidad o beneficios del Estado (beca o CAE). Todas las becas que entrega la Universidad son complementarias a las entregadas por el Ministerio de Educación, y tienen como exclusiva finalidad contribuir a financiar parte o la totalidad de la matrícula y el arancel mensual de la UAI, que no estén cubiertos por las becas estatales a las que el o la estudiante haya accedido. Más información en <https://admission.uai.cl/admission/becas-universidad-adolfo-ibanez/>

INGLÉS UAI

El Programa de Inglés UAI busca formar personas capaces de pensar con una perspectiva multicultural, utilizando el idioma inglés como un medio para participar activamente en el mundo globalizado. El objetivo es que todos los estudiantes de pregrado alcancen el nivel de usuario independiente B2 del Marco Común Europeo de Referencia (MCER) para que logren un desempeño adecuado en el ámbito laboral de su disciplina. Para este propósito la UAI ofrece un máximo de ocho cursos para alcanzar el nivel requerido. De acuerdo al resultado obtenido en el test de diagnóstico que se aplica a comienzos del plan de estudios, los estudiantes son posicionados en el nivel que corresponde. La modalidad de los seis primeros niveles es online y se complementa con sesiones de conversación presenciales. Los últimos dos niveles tienen un énfasis en la expresión oral y se requiere la participación semanal en sesiones de conversación en horarios a libre elección. El programa contempla una plataforma digital de autoaprendizaje de gran calidad y un equipo de docentes especialistas que proveen experiencias comunicativas enriquecedoras. Además, la Universidad imparte charlas y talleres extraprogramáticos para que todo estudiante que posee inglés avanzado pueda seguir desarrollándose. Más información es:

<https://admission.uai.cl/por-que-la-uai/ingles/>

DEPORTES UAI

El deporte es obligatorio durante los tres primeros años (seis semestres) de carrera en la UAI, con el fin de crear hábitos que lleven a adoptar una vida activa, con un balance en el desarrollo físico y mental, y prevenir enfermedades relacionadas con la inactividad. Por esta razón los estudiantes disponen de un programa de actividad física en el que deben de realizar un mínimo de dos horas por semana a lo largo del semestre, a libre elección de horario, y con una amplia oferta de más de 20 disciplinas deportivas para realizar cada día. Algunas opciones son: Body-Pump, Cross Training, Trekking, Máquinas de Pesas y Cardiovasculares, Yoga, Spinning, Body-Combat, Salsa, Muro de Escalada, entre otras. Además, se desarrollan campeonatos internos y diversas selecciones en las que todos los estudiantes pueden participar. La gran mayoría de estas actividades se realizan en modernos gimnasios y canchas de deportes instalados tanto en Campus Peñalolén como en Campus Viña del Mar. Más información en <https://alumno.uai.cl/>

VIDA ESTUDIANTIL UAI: CULTURA, RECREACIÓN, VOLUNTARIADO

La UAI busca enriquecer la experiencia de sus estudiantes propiciando una interesante vida universitaria en la cual cada estudiante puede ir desarrollando diversas iniciativas de acuerdo a sus propios intereses a lo largo de su trayectoria en la universidad.

La cultura, en sus diversos ámbitos, constituye un aspecto esencial en la formación de los estudiantes de la Universidad Adolfo Ibáñez. Para ello, la Universidad organiza diversas exposiciones de destacados artistas con el fin de acercar la cultura a la comunidad estudiantil e intervenir así, los espacios universitarios en los que se desarrollan nuestros estudiantes. Asimismo, los estudiantes son invitados a participar de una serie de actividades interdisciplinarias y de libre elección como ciclo de charlas que abarcan temas de actualidad y contingencia, historia, arte, prevención y autocuidado, entre otros, donde los estudiantes tienen la oportunidad de conocer y compartir con destacados expertos de diferentes ámbitos y disciplinas.

A lo anteriormente señalado, cada semestre se realizan talleres co-curriculares que ofrece la Dirección de Asuntos Estudiantiles, la cual se caracteriza por entregar una amplia y atractiva oferta, de acuerdo a los distintos intereses de los estudiantes en torno a las artes, la cultura, hábitos saludables, autocuidado y liderazgo entre otras temáticas. Esto, con la finalidad de que puedan

compartir espacios interdisciplinarios, potenciar sus talentos e intereses personales más allá del aula y de su carrera de estudio. Algunos de los talleres son: talleres musicales, idiomas, baile, magia, lengua de señas, teatro, Excel, fotografía, mindfulness, fotografía digital, pintura, comunicación asertiva, banda, cómo elegir tu práctica laboral, empoderamiento femenino, entre otros.

Asimismo, la Universidad pone semestralmente a disposición de sus estudiantes fondos concursables para el desarrollo de proyectos e iniciativas de diversa índole con el fin de potenciar aquellas ideas que impacten de manera positiva en la comunidad, local o nacional. Entre las temáticas destacan: cultura, género, deporte, política, acción social, medio ambiente, arte, bienestar y salud mental y vida universitaria.

Es así como la UAI cuenta con grupos organizados a través de distintas asociaciones temáticas, integradas por grupos de estudiantes –y algunos con profesores y profesoras– que se reúnen regularmente para compartir en torno a intereses comunes, a partir de su propia motivación e inquietud de aportar a la comunidad universitaria o a la sociedad en general. Entre estos, hay grupos musicales, liderazgo (grupo Visionarios), trabajos voluntarios, pastoral universitaria, sustentabilidad, robótica, electro-movilidad, protección a animales, defensoría estudiantil, colectivo feminista, inclusión y diversidad de género, voluntariado, entre otros temas. Además, cada una de las carreras en la UAI cuenta con su Centro de Estudiantes y la comunidad de estudiantes es representada a través de su Federación de Estudiantes UAI. Más información <https://alumno.uai.cl/>

EXPERIENCIA INTERNACIONAL UAI

La Universidad Adolfo Ibáñez está comprometida con el fortalecimiento de la dimensión internacional como uno de sus ejes estratégicos. Es por esto, que brinda a sus estudiantes un amplio portafolio de experiencias internacionales formativas durante su trayectoria en la Universidad, fortaleciendo los programas de pregrado con una visión internacional. En este contexto, cuenta con más de 120 convenios con universidades en 34 países, los que permiten a los estudiantes realizar semestres de intercambio, programas cortos internacionales en modalidad presencial o híbrida, estadías de investigación en laboratorios y centros a través del programa Global Research Academy, pasantías y oportunidades laborales en empresas y organizaciones internacionales, participación en congresos y competencias internacionales, entre otras alternativas.

Asimismo, se realizan diferentes programas de internacionalización en casa que permiten la integración con estudiantes internacionales, utilizando la metodología COIL (Collaborative Online International Learning), encuentros internacionales online, ciclos de charlas con invitados extranjeros, cursos de idiomas y preparación del examen TOEFL.

Entre los años 2017 y 2024, la Universidad Adolfo Ibáñez ha movilizó más de 1.450 estudiantes al extranjero y ha recibido más de 2.150 estudiantes de diferentes países. Junto a esta labor, en el ámbito formativo, se realiza un trabajo de apoyo a la comunidad académica a través de proyectos y programas de investigación, poniendo a disposición los convenios y redes internacionales que permiten realizar una creciente actividad en los diferentes ámbitos del quehacer universitario. Para esto se utilizan diferentes instrumentos y herramientas de la cooperación internacional que consolidan el quehacer científico a nivel global. Más información en <https://internacional.uai.cl/>

BIBLIOTECAS UAI

La Universidad Adolfo Ibáñez, a través de sus cuatro bibliotecas, ofrece a estudiantes, académicos e investigadores una amplia gama de recursos y servicios diseñados para potenciar el aprendizaje, la investigación y la vida universitaria. Nuestras bibliotecas son espacios de encuentro, donde convergen tanto la literatura académica como la recreativa, en formatos impresos y digitales.

Biblioteca cuenta con una colección que supera los 80.000 títulos impresos y más de 12.000 libros electrónicos. También facilita el préstamo de dispositivos Kindle, que permiten acceder a más de 1.200 títulos digitales. Además, dispone de más de 17.000 revistas científicas en línea, accesibles a través de las bases de datos suscritas.

Destaca el servicio de Asesoría Documental a la Investigación (ADI), que brinda soporte especializado a investigadores y académicos mediante búsquedas avanzadas, alertas personalizadas e informes bibliométricos.

Para mejorar el uso de los recursos, ofrece una variada programación de talleres y charlas, enfocadas en el manejo eficiente de los recursos y servicios.

Más allá de los servicios académicos, las Bibliotecas UAI son un espacio de extensión donde se desarrollan charlas, clubes de lectura, exposiciones y talleres. Estos eventos fomentan el diálogo, la creatividad y el pensamiento crítico, proporcionando a la comunidad universitaria oportunidades de participación en actividades que trascienden la lectura académica.

Finalmente, cuenta con convenios de préstamos interbibliotecarios con instituciones como la Biblioteca del Congreso de Chile y la Biblioteca de la Cepal, lo que amplía aún más las posibilidades de acceso a información de alta calidad. Más información en www.bibliotecas.uai.cl

CENTROS DE ESTUDIOS E INVESTIGACIÓN UAI

La UAI alberga cerca de 20 Centros de Estudios e Investigación, cada uno diseñado para potenciar la investigación, ya sea básica o aplicada, con el propósito de promover la generación de conocimiento de frontera, así como el desarrollo de nuevas tecnologías y metodologías que impulsen la innovación y el emprendimiento dentro de la Universidad. Estos Centros son espacios de reflexión que invitan a analizar ideas, comprender fenómenos actuales y futuros, y explorar las dinámicas de las instituciones y las prácticas políticas. Al mismo tiempo, buscan contribuir con el desarrollo productivo, al impacto social y a la sustentabilidad. La mayoría de nuestros Centros realizan proyectos de investigación interdisciplinaria y fomentan colaboraciones con diversas instituciones, tanto a nivel nacional e internacional. Más información en <https://uai.cl/investigacion-e-innovacion/investigacion-institucional>

ALUMNI UAI

La UAI cuenta con una red de más de 38.000 egresados de las distintas escuelas y facultades de pregrado y postgrados, que comparten el mismo sello ejerciendo posiciones de liderazgo en diversos países de los cinco continentes. Alumni UAI realiza un estrecho trabajo con estudiantes de último año, acompañándolos en múltiples instancias, con el objetivo de potenciar el desarrollo de carrera, networking y motivación para un acercamiento a la realidad del mercado laboral que favorezca el proceso de maduración profesional. Más información en <https://alumni.uai.cl/>

REQUERIMIENTOS GENERALES DE POSTULACIÓN

A) POSTULACIÓN CENTRALIZADA O REGULAR A LA UAI

Corresponde al proceso de postulación centralizada a la Admisión universitaria para el proceso 2025 con prueba vigente. Esto es, con los puntajes de los dos últimos procesos, Admisión 2024 y 2025.

PUNTAJE PROMEDIO PAES Y PUNTAJE PONDERADO MÍNIMO DE POSTULACIÓN

La Universidad Adolfo Ibáñez exige para todas sus carreras un puntaje mínimo de 500 puntos en el promedio simple de las pruebas obligatorias PAES de Competencia Matemática 1 (M1) y Competencia Lectora; o se encuentren dentro del 10% superior de su promoción en su establecimiento educacional. Asimismo, exige un puntaje ponderado mínimo de 640 para todas las carreras de Campus Peñalolén y 610 puntos para las de campus Viña del Mar y programas de Bachillerato de Ingeniería Civil y Bachillerato de Ingeniería Comercial en Campus Peñalolén según se detalla en cuadro con oferta académica de la Universidad para Admisión 2025.

REQUERIMIENTOS DE PAES M2

Los estudiantes interesados en postular a las carreras de Ingeniería Civil (Plan Común), Ingeniería Civil Industrial e Ingeniería en Computer Science, deberán haber rendido la prueba de Competencia Matemática 2 (M2).

Además, todo postulante a la UAI, deberá haber rendido al menos una de las dos pruebas electivas (Historia y Ciencias Sociales o la de Ciencias). Para quienes hayan rendido ambas pruebas, se considerará en el cálculo del puntaje ponderado aquella en la que obtuviere el puntaje más alto.

POSTULACIÓN Y REINGRESO DE ALUMNOS ELIMINADOS ACADÉMICAMENTE Y RETIRADOS

Los estudiantes que hayan perdido la calidad de alumno regular de la Universidad Adolfo Ibáñez debido a eliminación por razones académicas, solo podrán postular a su reingreso a través del proceso de postulación centralizada conducido por el Sistema Acceso. Los estudiantes que reingresen bajo estas circunstancias a la misma carrera en la que estaban, no podrán homologar ninguna de las asignaturas cursadas y aprobadas previamente en la Universidad Adolfo Ibáñez. Así también, aquellos estudiantes que hayan perdido la calidad de alumno regular, por renuncia o abandono de sus estudios, podrán reintegrarse a través de tres vías: extendiendo una solicitud de reincorporación a la carrera que cursaba a la Dirección de Pregrado, postulando por Admisión Directa en la medida que cuente con una nueva prueba vigente y no haya ingresado anteriormente por esta vía a la Universidad, o a través del proceso de postulación centralizada, conducido por el Sistema Acceso. Para este último caso, similar a quienes han sido eliminados, al reingresar a la misma carrera no podrán homologar ninguna de las asignaturas cursadas y aprobadas previamente en la Universidad Adolfo Ibáñez.

B) SISTEMAS ESPECIALES POSTULACIÓN DIRECTA O ESPECIAL A LA UAI

A) ADMISIÓN CUPOS SUPERNUMERARIOS BECA DE EXCELENCIA ACADÉMICA (BEA)

Estos cupos están destinados a los estudiantes favorecidos con la Beca de Excelencia Académica del Ministerio de Educación para el año académico 2025, que es otorgada al 10% de los alumnos de 4° Medio de la promoción del año, con los mejores promedios de notas de enseñanza media de los respectivos Establecimientos Educacionales Municipales, Particulares Subvencionados y Corporaciones Educacionales, regidas por el DFL 3.166 de 1980, y que además pertenezcan a los cuatro primeros quintiles de ingreso. Las condiciones de asignación de los cupos son las siguientes:

1) La postulación a los cupos se realiza a través del Proceso Centralizado y solo para los postulantes que habiendo resultado favorecidos con la beca BEA, se encuentren en lista de espera, en los primeros lugares según el número de cupos disponibles. Por lo tanto, no existe un proceso de postulación separado del Proceso Centralizado/Regular.

2) Las vacantes serán llenadas en el primer período de matrícula, según el orden de puntaje ponderado de los postulantes con derecho a beca BEA que figuren en la lista de espera del Proceso Centralizado Admisión.

3) Si por desplazamiento de la lista de espera del Proceso Centralizado de Admisión un postulante con beca BEA logra matrícula por la vía regular, se producirá un corrimiento natural de los candidatos a cupos supernumerarios.

La Universidad Adolfo Ibáñez ofrece 43 cupos supernumerarios BEA distribuidos de la siguiente manera: 2 cupos para cada una de sus carreras/programas de pregrado por campus, excepto para Ingeniería Civil (Plan Común) e Ingeniería Comercial Campus Peñalolén, para las que ofrece 4 o 5 cupos para cada una.

B) ADMISIÓN CUPOS MÁS MUJERES CIENTÍFICAS (+MC)

Con el fin de fomentar y visibilizar iniciativas que buscan reducir brechas de género en carreras con una baja participación femenina, la Universidad Adolfo Ibáñez ofrece 75 cupos de Más Mujeres Científicas (+MC) distribuidos de la siguiente manera: 50 cupos para Ingeniería Civil (plan común) en Campus Peñalolén; 10 cupos para Ingeniería Civil (plan común) en Campus Viña del Mar; 7 cupos para Ingeniería Civil Industrial en Campus Viña del Mar; 6 cupos para Ingeniería en Computer Science y 2 cupos para el Bachillerato de Ingeniería Civil en Campus Peñalolén.

- 1) La postulación se realiza a través del Proceso Centralizado (no existe un proceso de postulación separado).
- 2) Las vacantes serán llenadas en el primer período de matrícula, según el orden de puntaje ponderado de las postulantes mujeres que figuren en la lista de espera del Proceso Centralizado Admisión.
- 3) Si por desplazamiento de la lista de espera del Proceso Centralizado de Admisión una postulante logra una matrícula por la vía regular, se producirá un corrimiento natural de las candidatas a cupos +MC.

C) ADMISIÓN DIRECTA (ESPECIAL)

Asimismo, la Universidad Adolfo Ibáñez cuenta con cupos limitados para ingresar a todas sus carreras mediante postulación a Admisión Directa (Especial), con el fin de otorgar la oportunidad de participar de nuestro proyecto educativo único en Chile, a estudiantes con buena trayectoria académica o talentos; que cuentan con pruebas internacionales que avalan sus conocimientos y habilidades, o no cuentan con una prueba de Admisión vigente con puntaje suficiente para ingresar por Admisión Centralizada/Regular o provienen del extranjero.

Los estudiantes interesados en postular por estas vías, que cuenten con una prueba de selección vigente, se les recomienda postular a su vez por el sistema centralizado o regular durante el período de postulación definido por el Sistema de Acceso. De esta forma, en el caso de ser seleccionado(a) por ambas vías, la Universidad le asignará la postulación regular como definitiva, asignándole, en caso de que corresponda, automáticamente una [beca de Excelencia Académica UAI](#), permitiendo liberar un cupo de admisión especial a un estudiante que lo requiera.

Las vías de Admisión Directa o Especial que la UAI tendrá para Admisión 2025 se detallan a continuación.

Independientes de la PAES

- Diplomas o Exámenes Internacionales
- Trayectoria Laboral – Excelencia Escolar
- Cambio de Universidad
- Personas tituladas o graduadas
- Estudios secundarios o superiores en el extranjero

Complementarias a la PAES

- Certificaciones Académicas UAI
- Mujeres en Ingenierías, Ciencias y Negocios
- Desempeño destacado en la Enseñanza Media
- Excelencia en colegios municipalizados
- Deportistas Destacados(as)
- Espíritu UAI
- Diversidad Cultural
- Estudios secundarios o superiores en el extranjero
- PAES vigente

Para conocer en detalle cada una de las vías de admisión especial de la UAI, sus requisitos y fechas de postulación, se debe ingresar y postular de manera online en <https://admission.uai.cl/admision/admision-especial/>

Te invitamos a conocer más de la UAI en <https://admission.uai.cl/>

Infórmate e insíbete en nuestras próximas actividades de Admisión 2025 en <https://admission.uai.cl/eventos/>

En la UAI queremos apoyar tu proceso de preparación y orientación para un ingreso exitoso a la Universidad.

Síguenos en:

Sitio web: <https://admission.uai.cl/>

Instagram: [@admission_uai](#)

YouTube: [Admisión Pregrado](#)

Facebook: [@uai.admission](#)

Admisión

Campus Santiago

Diagonal las Torres 2640, Peñalolén.

(Edificio Pregrado A, Oficina 210).

Tel: (2) 2331 1111

admissionstgo@uai.cl

WhatsApp +56 9 98812065

Admisión

Campus Viña del Mar

Avenida Padre Hurtado 750, Of. 204-D.

Altos del Sporting, Viña del Mar.

Tel: (32) 250 3737

admissionvina@uai.cl

WhatsApp +56 9 72021702

Contacto estudiantes de Regiones

admissionregiones@uai.cl

WhatsApp +56 9 6197 3154

DESCRIPCIÓN			PONDERACIÓN FACTORES DE SELECCIÓN									REQUISITOS		VACANTES		
COD	CARRERA O PROGRAMA ACADÉMICO	LUGAR EN QUE SE IMPARTE	NEM	RANKING	COMPETENCIA LECTORA (C. LECT.)	COMPETENCIA MATEMÁTICA 1 (M1)	HISTORIA Y CIENCIAS SOCIALES		CIENCIAS	COMPETENCIA MATEMÁTICA 2 (M2)	ASIGNACIÓN ESPECIAL DE PEDAGOGÍA	PUNTAJE PONDERADO MÍNIMO DE POSTULACIÓN	PUNTAJE PROMEDIO (C. LECT. Y MATH) MÍNIMO DE POSTULACIÓN	REGULAR	+ MC	BEA
58001	AGRONOMÍA (6)	CHILLÁN	30	40	10	10	10	ó	10			0	458	12		5
58182	DERECHO	CHILLÁN	30	40	10	10	10	ó	10			0	458	50		5
58020	EDUCACIÓN PARVULARIA (1) (2) (7)	CHILLÁN	30	40	10	10	10	ó	10		SI	0	528	12		5
58036	ENFERMERÍA	CHILLÁN	30	40	10	10	10	ó	10			0	458	50		5
58029	INGENIERÍA CIVIL EN INFORMÁTICA	CHILLÁN	25	40	10	10	10	ó	10	5		0	458	22	4	5
58148	INGENIERÍA CIVIL INDUSTRIAL	CHILLÁN	25	40	10	10	10	ó	10	5		0	458	22	4	5
58004	INGENIERÍA COMERCIAL	CHILLÁN	30	40	10	10	10	ó	10			0	458	30		5
58150	NUTRICIÓN Y DIETÉTICA (5)	CHILLÁN	30	40	10	10	10	ó	10			0	458	45		5
58149	OBSTETRICIA Y PUERICULTURA	CHILLÁN	30	40	10	10	10	ó	10			0	458	40		5
58138	PEDAGOGÍA EN EDUCACIÓN DIFERENCIAL MENCIÓN DIFICULTADES ESPECÍFICAS DEL APRENDIZAJE (1) (2)	CHILLÁN	30	40	10	10	10	ó	10		SI	0	528	12		5

DESCRIPCIÓN			PONDERACIÓN FACTORES DE SELECCIÓN									REQUISITOS		VACANTES		
COD	CARRERA O PROGRAMA ACADÉMICO	LUGAR EN QUE SE IMPARTE	NEM	RANKING	COMPETENCIA LECTORA (C.LECT.)	COMPETENCIA MATEMÁTICA 1 (M1)	HISTORIA Y CIENCIAS SOCIALES		CIENCIAS	COMPETENCIA MATEMÁTICA 2 (M2)	ASIGNACIÓN ESPECIAL DE PEDAGOGÍA	PUNTAJE PONDERADO MÍNIMO DE POSTULACIÓN	PUNTAJE PROMEDIO (C.LECT.Y M1/M2) MÍNIMO DE POSTULACIÓN	REGULAR	+ MC	BEA
58041	PEDAGOGÍA EN EDUCACIÓN FÍSICA (1) (2) (4)	CHILLÁN	30	40	10	10	10	ó	10		SI	0	528	26		5
58013	PEDAGOGÍA EN EDUCACIÓN GENERAL BÁSICA CON MENCIÓN (1) (2) (3)	CHILLÁN	30	40	10	10	10	ó	10		SI	0	528	25		5
58017	PEDAGOGÍA EN INGLÉS (1) (2)	CHILLÁN	30	40	10	10	10	ó	10		SI	0	528	12		5
58019	PEDAGOGÍA EN MÚSICA MENCIÓN EDUCACIÓN EXTRAESCOLAR (1) (2)	CHILLÁN	30	40	10	10	10	ó	10		SI	0	528	35		5
58113	PSICOLOGÍA (5)	CHILLÁN	30	40	10	10	10	ó	10			0	458	100		5
58202	QUÍMICA Y FARMACIA	CHILLÁN	25	40	10	10	15	ó	15			0	458	45		5
58166	TERAPIA OCUPACIONAL	CHILLÁN	30	40	10	10	10	ó	10			0	458	50		5
58023	TRABAJO SOCIAL	CHILLÁN	30	40	10	10	10	ó	10			0	458	20		5

Observaciones

- (1) Para la selección de estudiantes por cupo regular y BEA, esta carrera de pedagogía exige cumplir con alguno de los siguientes requisitos adicionales:
 - i) Haber rendido la prueba de admisión universitaria y obtener un rendimiento que lo ubique en el percentil 60 o superior, teniendo en cuenta el promedio de las pruebas obligatorias.
 - ii) Contar con un promedio de notas de Educación Media que se encuentre en el 20% de rendimiento superior en su establecimiento educacional.
 - iii) Haber rendido la prueba de admisión universitaria y obtener un rendimiento que lo ubique en el percentil 50 o superior, teniendo en cuenta el promedio de las pruebas obligatorias y tener un promedio de notas de la enseñanza media que lo ubique dentro del 40% superior de su establecimiento educacional.

Sólo para el Proceso de Admisión 2025, el puntaje asociado al percentil 50 será de 502 puntos y el porcentaje asociado al percentil 60, será de 528 puntos.

Para requisitos de otras vías de admisión directa revisa en

<https://acceso.mineduc.cl/portal-pedagogias/>

- (2) Carrera acreditada
- (3) Carrera que otorga el título de: Profesor de Educación General Básica con mención en Matemática o de Profesor de Educación General Básica con mención en Lenguaje y Comunicación
- (4) Profesor de Educación Física para la Enseñanza Básica y Media mención Educación Física Especial
- (5) Carrera que otorga un diplomado en el área respectiva
- (6) Carrera que otorga una especialización en fruticultura sustentable
- (7) Carrera que otorga una Certificación en Expresión musical para la primera infancia

* Todas nuestras carreras conducen al grado académico de Licenciatura en el área respectiva

Nuestra Historia

La Universidad Adventista de Chile (UNACH) es una entidad de educación superior privada, confesional, con un Modelo Educativo que adhiere a la fe cristiana protestante y es parte de una red global de 113 instituciones de educación superior pertenecientes a la Iglesia de los Adventistas del Séptimo Día.

La UNACH fue fundada el año 1990 y su campus se emplaza en el Fundo Las Mariposas, a 12 kms. de la ciudad de Chillán, región de Ñuble.

Inscrita en el Registro de Universidades C - N° 42 del Ministerio de Educación y su reconocimiento oficial consta en certificado N°119 de fecha 6 de febrero de 1990. En sus inicios fue examinada por la Universidad de Concepción, la Universidad de Talca y la Universidad de la Frontera. En septiembre de 2002, obtuvo la autonomía plena mediante el Decreto N° 11.285 del Ministerio de Educación.

Actualmente la Universidad Adventista de Chile, está acreditada por un periodo de 3 años en las áreas de Gestión Institucional, Docencia de Pregrado y Vinculación con el Medio hasta el año 2026.

La misión de la UNACH es formar profesionales y graduados competentes, transmitir conocimiento y vincularse con el medio para contribuir al desarrollo cultural, social y productivo de la región y del país, y su visión es ser reconocidos como una universidad confesional y regional, comprometida con la formación integral de calidad de sus estudiantes, que fortalece los lazos con el entorno y contribuye mediante la investigación al desarrollo local.

La UNACH trabaja sobre cuatro valores estratégicos principales: sustentabilidad, integridad, calidad y colaboración. Estos valores se reflejan en su constante búsqueda de mejoramiento continuo y en el cumplimiento de elevados estándares de calidad en el ejercicio de las funciones de docencia, investigación y vinculación con el medio. Estas tareas son una responsabilidad compartida y permanente de cada uno de los miembros de la comunidad universitaria.

1. Requisitos generales de postulación

Postulación Centralizada.

1. Tener una Prueba de acceso a la Educación Superior (PAES) Vigente con un puntaje mínimo entre las pruebas de Competencia Matemática (M1) y Competencia Lectora de 458 puntos o.
2. Ser del 10% de ubicación de egreso de su establecimiento educacional
3. Para postulación a Pedagogía, cumplir los requisitos adicionales que establece la Ley N° 20.129. (para más detalles revisa punto (1) de las observaciones de la Universidad Adventista de Chile↑)

2. Admisión especial

La vía de admisión especial es una alternativa que permite ingresar a la Universidad Adventista de Chile si el postulante no cumple con los requisitos de la Admisión Centralizada.

Nuestras vías de admisión especial son:

- Prueba PDT – PSU – PAA rendida anteriormente
- Titulado
- Extranjero o chileno que finalice sus estudios secundarios en el extranjero.
- Situación de Discapacidad
- Egresado de enseñanza media con méritos académicos
- Etnias originarias
- Equidad de género
- Hijo de funcionario UNACH
- Egresados de Colegios Adventistas

- Ingreso especial carreras de pedagogía
- Empleadores en convenio
- Estudiantes Adventistas

¿Qué documentos debo presentar?

- Certificado de la Prueba de Acceso a la Educación Superior (PAES).
- Para vía de admisión especial “Prueba PDT – PSU – PAA rendida anteriormente” el certificado que corresponda.
- Licencia Enseñanza Media
- Concentración de notas de Enseñanza Media
- Fotocopia de Cédula de Identidad. (DNI o Pasaporte según corresponda)
- Documento solicitado por la vía de admisión que postulas.

Estos podrán ser entregados de forma presencial en la Dirección de Admisión, enviados vía correo postal en un sobre al nombre de Dirección de Admisión UNACH a la siguiente dirección: Camino a Las Mariposas número 11.771 (ex km 12 Camino a Tanilvoro), Chillán, Chile. O ser enviados digitalmente al correo documentosadmission@unach.cl.

Para información de los requisitos de las distintas vías de admisión dirígete a nuestro sitio web: www.experienciaunach.cl/admision-especial

Mayores informaciones

Casa Central:

Camino a Las Mariposas número 11.771
(ex km 12 Camino a Tanilvoro), Chillán, Chile
Mesa central: 422433500

Admisión

Admision@unach.cl
422433597

Redes Sociales

Facebook: Universidad Adventista de Chile
Instagram: [@UNACH.CL](https://www.instagram.com/UNACH.CL)
TWITTER: [@UNACH_CL](https://twitter.com/UNACH_CL)
YouTube: [@UniversidadAdventistadeChile](https://www.youtube.com/UniversidadAdventistadeChile)

DESCRIPCIÓN			PONDERACIÓN FACTORES DE SELECCIÓN								REQUISITOS		VACANTES				
COD	CARRERA O PROGRAMA ACADÉMICO	LUGAR EN QUE SE IMPARTE	NEM	RANKING	COMPETENCIA LECTORA (C.LECT.)	COMPETENCIA MATEMÁTICA 1 (M1)	HISTORIA Y CIENCIAS SOCIALES		CIENCIAS	COMPETENCIA MATEMÁTICA 2 (M2)	ASIGNACIÓN ESPECIAL DE PEDAGOGÍA	PUNTAJE PONDERADO MÍNIMO DE POSTULACIÓN	PUNTAJE PROMEDIO (C.LECT. Y MATH) MÍNIMO DE POSTULACIÓN	REGULAR	+ MC	BEA	PACE
45037	ADMINISTRACIÓN PÚBLICA	SANTIAGO	10	40	20	15	15					0	458	80		2	16
45031	ANTROPOLOGÍA	SANTIAGO	10	35	25	10	20	ó	20			0	458	55		2	14
45036	ARQUEOLOGÍA	SANTIAGO	10	35	20	15	20	ó	20			0	458	70		2	10
45014	BACHILLERATO EN HUMANIDADES (1)	SANTIAGO	10	40	20	15	15	ó	15			0	458	80		2	20
45024	CIENCIA POLÍTICA Y RELACIONES INTERNACIONALES	SANTIAGO	10	40	20	20	10					0	458	75		2	14
45041	CONTADOR PÚBLICO AUDITOR (2)	SANTIAGO	10	40	20	20	10	ó	10			0	458	45		2	20
45009	DERECHO	SANTIAGO	10	30	25	10	25					0	500	175		2	28
45016	EDUCACIÓN PARVULARIA (3)	SANTIAGO	10	40	25	15	10	ó	10		SI	0	458	35		2	12
45033	GEOGRAFÍA	SANTIAGO	10	35	15	20	20	ó	20			0	458	20		2	12
45028	GESTIÓN DE INFORMACIÓN, BIBLIOTECOLOGÍA Y ARCHIVÍSTICA	SANTIAGO	10	40	30	10	10	ó	10			0	458	20		2	12

DESCRIPCIÓN			PONDERACIÓN FACTORES DE SELECCIÓN									REQUISITOS		VACANTES			
COD	CARRERA O PROGRAMA ACADÉMICO	LUGAR EN QUE SE IMPARTE	NEM	RANKING	COMPETENCIA LECTORA (C.LECT.)	COMPETENCIA MATEMÁTICA 1 (M1)	HISTORIA Y CIENCIAS SOCIALES		CIENCIAS	COMPETENCIA MATEMÁTICA 2 (M2)	ASIGNACIÓN ESPECIAL DE PEDAGOGÍA	PUNTAJE PONDERADO MÍNIMO DE POSTULACIÓN	PUNTAJE PROMEDIO (C.LECT. Y MATH) MÍNIMO DE POSTULACIÓN	REGULAR	+ MC	BEA	PACE
45046	INGENIERÍA CIVIL PLAN COMÚN (4)	SANTIAGO	10	35	10	30	10	ó	10	5		0	458	90	2	2	20
45001	INGENIERÍA COMERCIAL	SANTIAGO	10	35	10	25	20	ó	20			0	458	140		2	28
45010	LICENCIATURA EN FILOSOFÍA	SANTIAGO	10	35	30	15	10	ó	10			0	458	10		2	10
45017	LICENCIATURA EN HISTORIA	SANTIAGO	10	40	15	10	25					0	458	20		2	12
45011	LICENCIATURA EN LENGUA Y LITERATURA	SANTIAGO	10	35	25	15	15	ó	15			0	458	20		2	12
45034	LICENCIATURA EN TEORÍA E HISTORIA DEL ARTE	SANTIAGO	10	40	20	15	15					0	458	25		2	12
45035	PEDAGOGÍA EN ARTES VISUALES (3)	SANTIAGO	10	40	25	15	10				SI	0	458	45		2	14
45039	PEDAGOGÍA EN BIOLOGÍA Y CIENCIAS NATURALES EN EDUCACIÓN MEDIA (3) (5)	SANTIAGO	10	40	15	15			20		SI	0	458	10		2	10
45008	PEDAGOGÍA EN EDUCACIÓN BÁSICA (3)	SANTIAGO	10	40	25	15	10	ó	10		SI	0	458	30		2	14
45038	PEDAGOGÍA EN EDUCACIÓN DIFERENCIAL CON MENCIÓN EN DIFICULTADES DEL APRENDIZAJE ESCOLAR (3)	SANTIAGO	10	35	25	20	10	ó	10		SI	0	458	45		2	14
45018	PEDAGOGÍA EN FILOSOFÍA (3)	SANTIAGO	10	35	30	15	10	ó	10		SI	0	458	10		2	8
45020	PEDAGOGÍA EN HISTORIA Y CIENCIAS SOCIALES (3)	SANTIAGO	10	35	20	10	25				SI	0	458	65		2	16
45021	PEDAGOGÍA EN INGLÉS (3)	SANTIAGO	10	35	35	10	10	ó	10		SI	0	458	90		2	16

DESCRIPCIÓN			PONDERACIÓN FACTORES DE SELECCIÓN									REQUISITOS		VACANTES			
COD	CARRERA O PROGRAMA ACADÉMICO	LUGAR EN QUE SE IMPARTE	NEM	RANKING	COMPETENCIA LECTORA (C.LECT.)	COMPETENCIA MATEMÁTICA 1 (M1)	HISTORIA Y CIENCIAS SOCIALES		CIENCIAS	COMPETENCIA MATEMÁTICA 2 (M2)	ASIGNACIÓN ESPECIAL DE PEDAGOGÍA	PUNTAJE PONDERADO MÍNIMO DE POSTULACIÓN	PUNTAJE PROMEDIO (C.LECT. Y MATH) MÍNIMO DE POSTULACIÓN	REGULAR	+ MC	BEA	PACE
45019	PEDAGOGÍA EN LENGUA CASTELLANA Y COMUNICACIÓN (3)	SANTIAGO	10	35	30	15	10	ó	10		SI	0	458	55		2	12
45029	PEDAGOGÍA EN MATEMÁTICA (3)	SANTIAGO	10	20	20	35	10	ó	10	5	SI	0	458	30		2	14
45025	PEDAGOGÍA EN MÚSICA (3) (6)	SANTIAGO	10	40	25	15	10	ó	10		SI	0	458	75		2	14
45006	PERIODISMO	SANTIAGO	10	35	30	15	10	ó	10			0	458	70		2	14
45005	PSICOLOGÍA	SANTIAGO	10	20	30	30	10	ó	10			0	570	175		2	12
45002	SOCIOLOGÍA	SANTIAGO	10	40	10	25	15	ó	15			0	458	40		2	16
45004	TRABAJO SOCIAL	SANTIAGO	10	40	20	20	10	ó	10			0	458	80		2	14

I. OBSERVACIONES

PROYECTO FORMATIVO DE LA UNIVERSIDAD ALBERTO HURTADO

El sentido último de la formación que ofrece la UAH es contribuir al desarrollo integral de nuestro estudiantado, de modo que como futuras/os profesionales o académicas/os sean, a su vez, un aporte en la transformación de la sociedad hacia condiciones de vida cada vez más humanas y dignas para todas/os. En el actual contexto globalizado, la UAH desea cultivar un nuevo humanismo, desde una perspectiva cristiana, renovada y en actitud de diálogo, en medio de una sociedad plural y como aporte a los desafíos que ésta le presenta.

La vocación humanista que caracteriza el proyecto formativo de la UAH se concreta en torno a cinco grandes finalidades, las que se plasman en las características de nuestras/os egresadas/os. Estas finalidades son la formación para la excelencia académica y profesional, la formación para la justicia social y el servicio, la formación integral, la formación reflexiva y crítica y la formación ética.

Este proyecto formativo, se expresa concretamente en la opción por entregar una formación humanista, centrada tanto en las disciplinas como en las personas. Por ello, los planes de estudio contemplan un ciclo básico donde la formación general que involucra tanto las humanidades como las ciencias sociales se integra con la formación de iniciación a la disciplina; y, un ciclo de profundización y especialización disciplinar o profesional. Se incluye, además, un área de formación complementaria con créditos de libre disposición para que las/os estudiantes exploren otras disciplinas; y se ofrecen más de 90 cursos optativos de formación general integral y de formación teológica.

Programa de desarrollo de competencias habilitantes para estudiantes de pregrado.

La UAH ha definido tres áreas de formación básica relevantes para un buen desempeño académico y una optimización de la formación estudiantil durante la vida universitaria. Estas áreas contemplan las siguientes competencias habilitantes: lengua castellana, que corresponde a los ámbitos de comprensión lectora y producción de textos académicos de carácter argumentativo; lenguaje matemático, correspondiente a la comprensión y el uso aplicado de este lenguaje a la vida cotidiana y al campo de las Humanidades y las Ciencias Sociales; y lengua extranjera, que corresponde al fortalecimiento del dominio del inglés, considerando los niveles del marco común europeo de referencia para las lenguas (CERF). Así, cada año, el estudiantado que se incorpora a la universidad debe rendir, de manera obligatoria, una evaluación diagnóstica que permite a cada programa disponer de información más completa acerca del perfil de ingreso de sus estudiantes.

1) BACHILLERATO EN HUMANIDADES

Este programa ayuda a orientar la vocación profesional de las/os estudiantes mediante una formación inicial de excelencia en Humanidades y Ciencias Sociales. En sus cuatro semestres de duración, el Bachillerato en Humanidades profundiza en hitos culturales e históricos de la humanidad, con cursos de Filosofía, Historia, Literatura, Arte, Música y formación introductoria en Ciencias Sociales.

A partir del tercer semestre, la/el estudiante puede tomar cursos de la carrera de la UAH en la cual desee continuar sus estudios. El paso a dicha carrera se hace una vez que la/el estudiante obtenga el grado de Bachiller en Humanidades y cumpla con los requisitos establecidos por el programa, y de acuerdo a la disponibilidad de cupos de la carrera de su interés. El grado de

Bachiller también habilita para postular a carreras impartidas por otras universidades chilenas, especialmente aquellas que poseen ciclos terminales.

2) CONTADOR PÚBLICO AUDITOR

Las/os egresadas/os de Contador Público Auditor tienen una sólida formación académica y práctica en auditoría, tributaria, contabilidad internacional y análisis de datos con herramientas tecnológicas propias para el ejercicio y desarrollo de la profesión y con técnicas de auditoría moderna orientadas a prevenir fraudes financieros y a propiciar la eficiencia y competitividad mediante el diseño de un adecuado control interno empresarial. La incorporación sostenida de profesoras/es con grado de doctor y con certificados internacionales en sus respectivas áreas de conocimiento, particularmente en el ámbito Financiero y Contable, junto con la implementación de un área de Administración y Negocios orientada a desarrollar destrezas gerenciales para un adecuado trabajo en equipo, posicionan a nuestra carrera en un referente de esta disciplina en el país.

La carrera se dicta en jornada diurna y conduce al grado académico de Licenciada/o en Contabilidad y Auditoría y al título profesional de Contador/a Público Auditor.

Las/os tituladas/os de la carrera pueden desempeñarse en cualquier organización y sector industrial, pública y privada como Contadoras/es Públicos Auditores expertas/os en materias contables, tributarias, financieras y de auditoría; efectuar auditorías externas e internas; formular, diseñar, implementar y evaluar el control interno de las organizaciones; gestionar información financiero-contable-tributaria o ser consultor/a independiente.

3) CARRERAS DE PEDAGOGÍA

Las/os postulantes a las carreras de Pedagogías deben cumplir con los criterios establecidos por la Ley N° 20.903, que crea el Sistema de Desarrollo Profesional Docente.

Las/os egresadas/os de las carreras de Pedagogía serán profesionales con sólidas bases en la formación pedagógica, formación disciplinar y formación didáctica, capaces de planificar, implementar, evaluar y desarrollar instancias pedagógicas que les permitan desempeñarse exitosamente en contextos educativos diversos.

4) INGENIERÍA CIVIL PLAN COMÚN

La propuesta de la Facultad de Ingeniería de la Universidad Alberto Hurtado posee una identidad integradora que además de entregar una sólida base formativa en Ciencias de la Ingeniería, incorpora temáticas y competencias de las Ciencias Sociales y Humanidades, disciplinas existentes y ampliamente reconocidas en la universidad, para que sus graduadas/os adquieran una mirada de construcción de industria y sociedad más sostenible y consciente con el entorno y medio ambiente.

Ingeniería Civil Plan Común promueve el desarrollo de una cultura empresarial y emprendedora con altos valores éticos, sentido de responsabilidad y bien común. De esta forma, la carrera combina la formación clásica de base científico-tecnológica con las nuevas tecnologías relacionadas al mundo digital, lo que permite que sus estudiantes adquieran conocimiento técnico, al mismo tiempo que habilidades sociales y de gestión, que les permitirán resolver los problemas que demanda la sociedad en términos de sostenibilidad económica, social y medioambiental.

La formación a través de prácticas, proyectos, casos de estudio, colaboraciones con empresas y trabajo en equipo, permitirá que las/os estudiantes puedan enfrentarse de mejor manera a

situaciones reales que viven las organizaciones, las/os usuarias/os y la sociedad. Uno de sus elementos diferenciadores se asocia a construir tempranamente una alianza de beneficio mutuo con el sector productivo, lo que permitirá a nuestros estudiantes insertarse laboralmente en espacios donde podrán aportar soluciones para sus desafíos competitivos.

Se trata de desarrollar una Facultad con carreras flexibles y ágiles, altamente aplicada, con entradas y salidas alternativas que permitan regresar para continuar con la carrera profesional.

El programa de Ingeniería Civil Plan Común tiene cuatro semestres de duración y es conducente a Ingeniería Civil Industrial o Ingeniería Civil en Informática hasta completar una duración total de 10 semestres. El Plan Común está orientado a estudiantes con vocación hacia las ingenierías y que están en proceso de definición de la especialidad. La incorporación de electivos de especialidad destinados al desarrollo de competencias técnicas permitirá que, al finalizar el segundo año académico, puedan obtener el Bachillerato en analítica avanzada o el Bachillerato en operaciones físicas-digitales, según los electivos de especialidad que hayan cursado.

En ambas carreras conducentes, las/os estudiantes desarrollan un Capstone Project, actividad tutelada multidisciplinar donde el estudiantado integra y pone en práctica todos los conocimientos y habilidades adquiridos.

Ya al finalizar el cuarto año, obtienen la Licenciatura en Ciencias de la Ingeniería, y pueden elegir entre las diferentes ofertas de minors o cursos de formación complementaria disponibles para establecer el área de profundización que desean explorar.

El programa de Ingeniería Civil Industrial se enfoca en formar personas que puedan participar activamente en la resolución de problemas complejos, poco frecuentes, que requieren conocimientos profundos de Ingeniería Industrial. Esta carrera otorga una visión de la transformación digital, permitiendo así el diseño, análisis y mejoras de sistemas integrados que producen o proveen productos y/o servicios técnicos, económicos y ambientalmente sostenibles. Mientras que el programa de Ingeniería Civil en Informática se enfoca en formar personas que puedan participar activamente en la resolución de problemas complejos, desde donde puedan aplicar principios de ciencias de la computación, ingeniería de software y otras disciplinas relevantes para identificar soluciones basadas en computación, esto considerando que las empresas que están transformando el mundo pertenecen al sector de la informática. En ambos casos, las/os estudiantes aprenderán a integrar las tecnologías digitales en los procesos de la empresa y a construir nuevos modelos de negocio.

5) PEDAGOGÍA EN BIOLOGÍA Y CIENCIAS NATURALES EN EDUCACIÓN MEDIA

Esta carrera prepara profesionales con un sólido dominio de contenidos disciplinares en indivisible relación con su tratamiento didáctico. La/el estudiante desarrolla habilidades de investigación y análisis del mundo natural para cuestionar y confrontar teorías, alcanzar conclusiones basadas en evidencias y participar en asuntos científicos y tecnológicos de interés público.

Durante el primer año y también en las experiencias laborales, son acompañadas/os por tutoras/es quienes apoyan su inserción y resuelven sus inquietudes en relación al funcionamiento de la universidad, la carrera y las comunidades educativas.

Las competencias desarrolladas a lo largo del plan de formación le permiten diseñar, aplicar y evaluar el método científico en situaciones pedagógicas y liderar proyectos de investigación científica escolar tanto en el ámbito curricular como extracurricular.

6) PEDAGOGÍA EN MÚSICA

La carrera proporciona un conocimiento completo de la disciplina fomentando destrezas instrumentales, vocales y de dirección, impartiendo cursos de piano, flauta, guitarra, educación de la voz y práctica coral y desarrollando habilidades pedagógicas y de creación curricular. Durante la carrera las/os estudiantes realizan actividades en terreno tales como visitas a museos, Teatro Municipal, GAM, centros culturales, y se nutren de visitas de músicos y compositores chilenos y extranjeros, de las Temporadas de Conciertos y del Ciclo de Extensión Docente del Instituto de Música UAH.

La carrera ofrece cuatro posibilidades de especialización: Composición, Dirección de Orquestas Juveniles e Infantiles, Dirección Coral y Dirección de Conjuntos Instrumentales– que la hacen competitiva y que permite ampliar el campo laboral de sus tituladas/os.

II. ADMISIÓN CENTRALIZADA

REQUERIMIENTOS GENERALES DE POSTULACIÓN A LA UNIVERSIDAD ALBERTO HURTADO

a) **Máximo de postulaciones y orden de preferencia**

La Universidad Alberto Hurtado no restringe el número de postulaciones.

b) **Puntajes mínimos de postulación**

Para el proceso de admisión 2025, las carreras de la Universidad Alberto Hurtado no exigirán un puntaje ponderado mínimo de postulación.

El puntaje promedio competencia lectora y competencia matemática 1 (M1) mínimo de postulación es de 458 para todas las carreras salvo para Derecho y Psicología, que requieren 500 y 570 puntos, respectivamente.

También podrán postular a todas las carreras de la UAH las personas que tengan un NEM que las/os ubique en el 10% superior de su establecimiento.

Para las carreras de pedagogía, la Universidad Alberto Hurtado considerará como requisito de postulación los establecidos en la Ley 20.903.

Las personas que ingresen vía el Sistema de Acceso a la Educación Superior a la misma carrera en que se les canceló la matrícula, no podrán homologar, convalidar, validar o revalidar asignaturas.

c) **Pruebas especiales**

Las carreras de la Universidad Alberto Hurtado no exigen pruebas especiales para postular vía admisión centralizada.

III. SISTEMA DE ADMISIÓN DIRECTA

VÍAS DE ADMISIÓN DIRECTA

La Universidad Alberto Hurtado ofrece vías adicionales a la admisión centralizada, con cupos limitados, para todas las carreras de pregrado. Estas vías están destinada a postulantes que cumplan alguna de las siguientes condiciones:

- a) **Habilitación pedagógica.** Postulantes a carreras de pedagogía que hayan egresado de enseñanza media, y que hayan rendido la prueba de selección universitaria o el instrumento que la reemplace y que cumplan con los requisitos de admisión establecidos por la Ley 20.903.
- b) **NEM 30% superior.** Egresadas/os de enseñanza media de los últimos tres años (2022-2023-2024), cuyo promedio de notas de educación media se encuentre dentro del 30% superior de su generación y que sean entrevistadas/os y aceptadas/os por la unidad académica que imparte el programa.
- c) **Estudiantes destacadas/os.** Egresadas/os de enseñanza media de los últimos tres años (2022-2023-2024), que se han destacado en alguna de las áreas disciplinares o profesionales relacionadas con la oferta académica de la universidad, que tengan 550 puntos o más de Ranking y acrediten un promedio de notas igual o superior a 6.0 en las asignaturas correspondientes al área en que se destaca; o acrediten participación destacada en actividades de liderazgo estudiantil o en programas de acción social. Las/os estudiantes deben ser entrevistadas/os y aceptadas/os por la unidad académica que imparte el programa al que postula.*
- d) **Pueblos originarios.** Postulantes que acrediten mediante un certificado emitido por CONADI su pertenencia a uno de los pueblos indígenas reconocidos oficialmente y cumplan con los requisitos solicitados por la Universidad*.
- e) **Deportistas destacadas/os.** Postulantes que acrediten que son o han sido seleccionadas/os a Nivel de Federación, Asociación o Club mediante un certificado de la organización correspondiente y cumplan con los requisitos solicitados por la Universidad*.
- f) **Pruebas internacionales.** Egresadas/os de Enseñanza Media que hayan rendido y aprobado las pruebas internacionales de selección para la educación superior y que cumplan con los criterios establecidos por las unidades académicas*.
- g) **Enseñanza media en el extranjero.** Postulantes que hayan cursado al menos los dos últimos años de la enseñanza media en el extranjero y que estén en posesión de un certificado que sea equivalente a la licencia de enseñanza media*.
- h) **Cambio de universidad o carrera sin título o grado.** Personas que hayan cursado al menos un semestre de alguna carrera en universidades chilenas o extranjeras y que cumplan con los requisitos exigidos por la carrera a la que postula*.
- i) **Carreras paralelas.** Estudiantes de la Universidad Alberto Hurtado que estudian una determinada carrera y que, simultáneamente, desean iniciar el estudio de otra carrera en forma paralela*.
- j) **Tituladas/os, graduadas/os o egresadas/os.** Postulantes egresadas/os o en posesión de grado o título de universidades chilenas o extranjeras que quieran ingresar a un programa de estudios diferente del que egresó u obtuvo su grado o título*.

* Para postular a carreras de pedagogía, se deberá cumplir con los requisitos establecidos en la Ley N° 20.903.

Para mayor detalle de estas vías de admisión directa, se puede consultar la página web de la universidad. www.uahurtado.cl

PROGRAMA PACE

Desde el año 2015, la Universidad Alberto Hurtado ha estado implementando el Programa de Acceso a la Educación Superior (PACE) que busca promover la equidad en el acceso a las universidades, permanencia y titulación de las/os estudiantes que se encuentran entre el 15% de mejor ranking de establecimientos de un alto nivel de vulnerabilidad. Las/os estudiantes que han aprobado dicho programa en cualquier universidad del país y deseen estudiar en alguna de nuestras carreras tienen un número de cupos especiales y contarán con acompañamiento y seguimiento durante sus cuatro primeros semestres para facilitar su permanencia en la universidad a través de la implementación de dispositivos que respondan a sus necesidades académicas y psicoeducativas.

PROGRAMAS ESPECIALES Continuidad de Estudios

La Universidad Alberto Hurtado tiene también una importante oferta de carreras destinadas a personas que han cursado estudios previos o quieren seguir una segunda carrera.

1. Ingeniería Comercial. (horario vespertino)

Esta carrera es una alternativa para personas que poseen estudios de nivel superior y que deseen acceder a una formación en el campo de la administración y los negocios, complementando y ampliando sus estudios y proyecciones laborales, en un horario compatible con su jornada de trabajo. De acuerdo al programa de procedencia, la carrera puede durar 6, 8 o 10 trimestres.

2. Pedagogía para Profesionales. (horario vespertino)

Programa de formación orientado a personas que poseen una profesión y/o grado académico y que desean acceder a una formación pedagógica que las/os habilite para enseñar en el sistema escolar como profesor/a de asignatura. Tiene una duración de 4 semestres, uno de los cuales se destina al proyecto de práctica profesional y titulación.

3. Ingeniería en Control de Gestión mención Ciencia de Datos. (horario vespertino)

Esta carrera es una alternativa de continuidad académica, de actualización profesional, para personas que poseen estudios de educación superior (CFT, IP y Universidades) y que deseen acceder a una formación en control de gestión, ciencia de datos y computación estadística. Este programa complementa estudios, vida familiar y proyecciones laborales, en un horario compatible con su jornada de trabajo. De acuerdo al programa de procedencia, la carrera puede durar 7 o 10 trimestres más examen de título y conduce al grado académico de Licenciada/o en Control de Gestión, mención Ciencia de Datos y al título profesional de Ingeniera/o en Control de Gestión, mención Ciencia de Datos.

4. Contador Público Auditor. (horario vespertino)

Este programa es una alternativa para personas que poseen títulos de nivel superior, con una duración mínima de dos años acreditables y que deseen acceder a una formación en el campo de la administración y los negocios; en particular, especializada en el sistema de información financiero-contable, en las normas internacionales de información financiera (IFRS), en el control de gestión y en las áreas tributaria y de auditoría. Tiene una duración de 6 trimestres.

5. Ingeniería en Gestión de Empresas. (online)

La carrera de Ingeniería en Gestión de Empresas formará profesionales versátiles y con una visión integral de la gestión empresarial, capaces de adaptarse a un entorno cambiante y contribuir al desarrollo y éxito de las organizaciones en diversos sectores económicos. Estos/as ingenieros/as pueden desempeñarse en organizaciones de distintos tamaños y ámbitos, combinando conocimientos técnicos y habilidades gerenciales para gestionar los recursos optimizando costos y procesos, tomando decisiones de manera integral, respondiendo a los desafíos actuales de las organizaciones.

6. Ingeniería en Gestión de Personas. (online)

La carrera de Ingeniería en Gestión de Personas prepara profesionales con habilidades de liderazgo, comunicación y gestión de personas, capaces de generar ambientes y equipos de trabajo productivos y motivadores, fomentando el talento, la innovación y la resolución de conflictos laborales de manera constructiva, necesarias en el contexto actual de la relación empresa-talento, buscando fidelizar a los trabajadores.

7. Ingeniería en Gestión Financiera. (online)

La carrera de Ingeniería en Gestión Financiera busca proporcionar una sólida base en finanzas y análisis cuantitativo, preparando profesionales capaces de tomar decisiones financieras informadas, gestionar presupuestos y diseñar planes financieros que impulsen el crecimiento de las organizaciones, respondiendo a las necesidades de las organizaciones en términos de mejorar la competitividad, productividad y la rentabilidad de las mismas.

8. Ingeniería en Gestión Comercial y Marketing. (online)

La carrera de Ingeniería en Gestión Comercial y Marketing, permitirá combinar habilidades analíticas y técnicas con una comprensión profunda de los mercados y las estrategias de ventas, buscando que los futuros profesionales sean capaces de identificar oportunidades comerciales, utilizar herramientas de análisis de datos y diseñar estrategias de marketing innovadoras para alcanzar los objetivos comerciales con eficacia y así afrontar unas de las principales necesidades de las organizaciones en esta área, que es ajustar sus estrategias de marketing apuntando a la diferenciación.

9. Ingeniería Civil Informática. (horario diurno)

La carrera de Ingeniería Civil en Informática se enfoca en formar personas que puedan participar activamente en la resolución de problemas complejos, desde donde puedan aplicar principios de ciencias de la computación, ingeniería de software y otras disciplinas relevantes para identificar soluciones basadas en computación. Aprenderás a integrar las tecnologías digitales en los procesos de la empresa y a construir nuevos modelos de negocio.

10. Ingeniería Civil Industrial. (horario diurno)

El programa se enfoca en formar personas que puedan participar activamente en la resolución de problemas complejos, poco frecuentes, que requieren conocimientos profundos de Ingeniería Industrial. Esta carrera otorga una visión de la transformación digital, permitiendo así el diseño, análisis y mejoras de sistemas integrados que producen o proveen productos y/o servicios técnicos, económicos y ambientalmente sostenibles.

11. Bachillerato en Filosofía. (horario vespertino)

Dirigido a laicas/os, religiosas/os interesadas/os en proseguir sus estudios teológicos y que aspiren a una formación filosófica y humanista inicial de excelencia. Por otra parte, pueden acceder profesionales que deseen complementar su saber o formación profesional con las disciplinas que sustentan estos programas. Tiene una duración de 4 semestres.

12. Interpretación Superior con mención en Canto. (horario vespertino)

Destinada a personas con condiciones musicales y particulares condiciones vocales e interpretativas, para que mediante la formación integral que ofrece el programa, puedan desarrollarlas, alcanzando un nivel técnico y artístico que les permita desempeñarse profesionalmente en esta actividad. Tiene una duración de 10 semestres.

13. Interpretación Superior con mención en Dirección Coral. (horario diurno)

Destinada a personas con condiciones musicales y particularmente vocales, que quieran formarse como directoras/es corales. El plan de estudios integra el estudio específico de la dirección coral con una sólida formación vocal, fonética italiana/latín, alemana, francesa e inglesa, profundizando en el estudio del piano como herramienta fundamental para la dirección, lo que se complementa con conocimientos teórico-musicales, de investigación y de gestión, formando profesionales de alto nivel artístico y de un perfil humanista. Tiene una duración de 10 semestres.

14. Interpretación Superior con mención en Música Antigua. (horario diurno)

Destinada a personas con condiciones musicales, que quieran formarse como intérpretes en los siguientes instrumentos históricos: oboe barroco, violín barroco, viola da gamba o instrumentos históricos de cuerda pulsada, bajo la guía de docentes de trayectoria internacional. Las/os postulantes deberán poseer conocimientos iniciales en estos instrumentos o sus equivalentes modernos. El plan de estudios integra el estudio específico de la música antigua con conocimientos teórico-musicales, de investigación y de gestión, formando profesionales de alto nivel artístico y de un perfil humanista. Tiene una duración de 10 semestres.

MAYORES INFORMACIONES

Alameda 1825, Metro Los Héroes

Teléfono: 22692 0200

WhatsApp: +56 9-68410467

admission@uahurtado.cl

futuroestudiante@uahurtado.cl

DESCRIPCIÓN			PONDERACIÓN FACTORES DE SELECCIÓN									REQUISITOS		VACANTES		
COD	CARRERA O PROGRAMA ACADÉMICO	LUGAR EN QUE SE IMPARTE	NEM	RANKING	COMPETENCIA LECTORA (C.LECT.)	COMPETENCIA MATEMÁTICA 1 (M1)	HISTORIA Y CIENCIAS SOCIALES		CIENCIAS	COMPETENCIA MATEMÁTICA 2 (M2)	ASIGNACIÓN ESPECIAL DE PEDAGOGÍA	PUNTAJE PONDERADO MÍNIMO DE POSTULACIÓN	PUNTAJE PROMEDIO (C.LECT. Y MATEMÁTICA) MÍNIMO DE POSTULACIÓN	REGULAR	+ MC	BEA
41023	ADMINISTRACIÓN EN ECOTURISMO	SANTIAGO	20	30	10	30	10	ó	10			0	458	100		5
41072	ADMINISTRACIÓN EN ECOTURISMO	VIÑA DEL MAR	20	30	10	30	10	ó	10			0	458	100		5
41107	ADMINISTRACIÓN EN ECOTURISMO	CONCEPCIÓN	20	30	10	30	10	ó	10			0	458	100		5
41000	ARQUITECTURA	SANTIAGO	20	30	10	30	10	ó	10			0	458	120		5
41061	ARQUITECTURA	VIÑA DEL MAR	20	30	10	30	10	ó	10			0	458	70		5
41209	ARQUITECTURA	CONCEPCIÓN	20	30	10	30	10	ó	10			0	458	60		5
41003	ARTES VISUALES	SANTIAGO	20	10	10	20	40	ó	40			0	458	60		5
41212	BACHILLERATO EN CIENCIAS DE LA SALUD (5)	SANTIAGO	20	30	10	30			10			0	458	250		5
41213	BACHILLERATO EN CIENCIAS DE LA SALUD (5)	VIÑA DEL MAR	20	30	10	30			10			0	458	180		5
41214	BACHILLERATO EN CIENCIAS DE LA SALUD (5)	CONCEPCIÓN	20	30	10	30			10			0	458	140		5
41215	BACHILLERATO EN CIENCIAS DE LA SALUD(CASONA)(5)	SANTIAGO	20	30	10	30			10			0	458	120		5

DESCRIPCIÓN			PONDERACIÓN FACTORES DE SELECCIÓN									REQUISITOS		VACANTES		
COD	CARRERA O PROGRAMA ACADÉMICO	LUGAR EN QUE SE IMPARTE	NEM	RANKING	COMPETENCIA LECTORA (C.LECT.)	COMPETENCIA MATEMÁTICA 1 (M1)	HISTORIA Y CIENCIAS SOCIALES		CIENCIAS	COMPETENCIA MATEMÁTICA 2 (M2)	ASIGNACIÓN ESPECIAL DE PEDAGOGÍA	PUNTAJE PONDERADO MÍNIMO DE POSTULACIÓN	PUNTAJE PROMEDIO (C.LECT.Y MATH) MÍNIMO DE POSTULACIÓN	REGULAR	+ MC	BEA
41007	BIOLOGÍA	SANTIAGO	20	30	10	20			20			0	458	70	10	5
41022	BIOLOGÍA MARINA	SANTIAGO	20	30	10	30	10	ó	10			0	458	120	10	5
41005	BIOQUÍMICA	SANTIAGO	20	30	10	20			20			0	458	65	10	5
41027	CONTADOR AUDITOR	SANTIAGO	10	40	10	30	10	ó	10			0	458	120		5
41075	CONTADOR AUDITOR	VIÑA DEL MAR	10	40	10	30	10	ó	10			0	458	60		5
41021	DERECHO (4)	SANTIAGO	20	30	30	10	10					0	458	360		10
41071	DERECHO (4)	VIÑA DEL MAR	20	30	30	10	10					0	458	280		5
41106	DERECHO (4)	CONCEPCIÓN	20	30	30	10	10					0	458	120		5
41203	DERECHO (CASONA) (4)	SANTIAGO	20	30	30	10	10					0	458	120		5
41139	DISEÑO DE JUEGOS DIGITALES	SANTIAGO	20	10	10	20	40	ó	40			0	458	60		5
41211	DISEÑO DE JUEGOS DIGITALES	CONCEPCIÓN	20	10	10	20	40	ó	40			0	458	90		5
41138	DISEÑO DE VESTUARIO Y TEXTIL	SANTIAGO	20	10	10	20	40	ó	40			0	458	80		5
41002	DISEÑO GRÁFICO	SANTIAGO	20	10	10	20	40	ó	40			0	458	60		5
41037	EDUCACIÓN PARVULARIA (3)	SANTIAGO	20	30	10	30	10	ó	10		SI	0	458	60		5
41082	EDUCACIÓN PARVULARIA (3)	VIÑA DEL MAR	20	30	10	30	10	ó	10		SI	0	458	60		5

DESCRIPCIÓN			PONDERACIÓN FACTORES DE SELECCIÓN									REQUISITOS		VACANTES		
COD	CARRERA O PROGRAMA ACADÉMICO	LUGAR EN QUE SE IMPARTE	NEM	RANKING	COMPETENCIA LECTORA (C.LECT.)	COMPETENCIA MATEMÁTICA 1 (M1)	HISTORIA Y CIENCIAS SOCIALES		CIENCIAS	COMPETENCIA MATEMÁTICA 2 (M2)	ASIGNACIÓN ESPECIAL DE PEDAGOGÍA	PUNTAJE PONDERADO MÍNIMO DE POSTULACIÓN	PUNTAJE PROMEDIO (C.LECT. Y MATH) MÍNIMO DE POSTULACIÓN	REGULAR	+ MC	BEA
41032	ENFERMERÍA	SANTIAGO	10	30	20	20			20			0	458	260		1
41078	ENFERMERÍA	VIÑA DEL MAR	10	30	20	20			20			0	458	120		1
41111	ENFERMERÍA	CONCEPCIÓN	10	30	20	20			20			0	458	145		1
41216	ENFERMERÍA (CASONA)	SANTIAGO	10	30	20	20			20			0	458	60	0	3
41199	ENTRENADOR DEPORTIVO	SANTIAGO	30	40	10	10	10	ó	10			0	458	100		5
41200	ENTRENADOR DEPORTIVO	VIÑA DEL MAR	30	40	10	10	10	ó	10			0	458	60		5
41201	ENTRENADOR DEPORTIVO	CONCEPCIÓN	30	40	10	10	10	ó	10			0	458	60		5
41008	FONOAUDIOLOGÍA	SANTIAGO	20	30	10	30	10	ó	10			0	458	120		5
41156	FONOAUDIOLOGÍA	CONCEPCIÓN	20	30	10	30	10	ó	10			0	458	60		5
41163	FONOAUDIOLOGÍA	VIÑA DEL MAR	20	30	10	30	10	ó	10			0	458	60		5
41043	GEOLOGÍA	SANTIAGO	20	30	10	30			10			0	458	150	10	5
41088	GEOLOGÍA	VIÑA DEL MAR	20	30	10	30			10			0	458	70	10	5
41118	GEOLOGÍA	CONCEPCIÓN	20	30	10	30			10			0	458	80	10	5
41024	INGENIERÍA AMBIENTAL	SANTIAGO	20	25	10	30	10	ó	10	5		0	458	100	10	5
41044	INGENIERÍA CIVIL	SANTIAGO	30	15	10	30			10	5		0	458	120	10	5

DESCRIPCIÓN			PONDERACIÓN FACTORES DE SELECCIÓN									REQUISITOS		VACANTES		
COD	CARRERA O PROGRAMA ACADÉMICO	LUGAR EN QUE SE IMPARTE	NEM	RANKING	COMPETENCIA LECTORA (C.LECT.)	COMPETENCIA MATEMÁTICA 1 (M1)	HISTORIA Y CIENCIAS SOCIALES		CIENCIAS	COMPETENCIA MATEMÁTICA 2 (M2)	ASIGNACIÓN ESPECIAL DE PEDAGOGÍA	PUNTAJE PONDERADO MÍNIMO DE POSTULACIÓN	PUNTAJE PROMEDIO (C.LECT.Y MATH) MÍNIMO DE POSTULACIÓN	REGULAR	+ MC	BEA
41204	INGENIERÍA CIVIL ELÉCTRICA	SANTIAGO	20	25	10	30			10	5		0	458	80	10	5
41134	INGENIERÍA CIVIL EN MINAS	VIÑA DEL MAR	10	35	10	30			10	5		0	458	60	10	5
41153	INGENIERÍA CIVIL EN MINAS	CONCEPCIÓN	10	35	10	30			10	5		0	458	90	10	5
41130	INGENIERÍA CIVIL EN MINAS	SANTIAGO	10	35	10	30			10	5		0	458	120	10	5
41046	INGENIERÍA CIVIL INDUSTRIAL	SANTIAGO	20	25	10	30			10	5		0	458	450	5	5
41089	INGENIERÍA CIVIL INDUSTRIAL	VIÑA DEL MAR	20	25	10	30			10	5		0	458	120	5	5
41121	INGENIERÍA CIVIL INDUSTRIAL	CONCEPCIÓN	20	25	10	30			10	5		0	458	60	10	5
41206	INGENIERÍA CIVIL INDUSTRIAL (CASONA)	SANTIAGO	20	25	10	30			10	5		0	458	90	0	5
41208	INGENIERÍA CIVIL INFORMÁTICA	CONCEPCIÓN	30	10	10	35			10	5		0	458	90	0	5
41045	INGENIERÍA CIVIL INFORMÁTICA	SANTIAGO	30	10	10	35			10	5		0	458	400	10	5
41162	INGENIERÍA CIVIL INFORMÁTICA	VIÑA DEL MAR	30	10	10	35			10	5		0	458	60	10	5
41207	INGENIERÍA CIVIL INFORMÁTICA (CASONA)	SANTIAGO	30	10	10	35			10	5		0	458	90	0	5
41076	INGENIERÍA COMERCIAL (1)	VIÑA DEL MAR	10	40	10	30	10	ó	10			0	458	200		10
41109	INGENIERÍA COMERCIAL (1)	CONCEPCIÓN	10	40	10	30	10	ó	10			0	458	120		10
41129	INGENIERÍA COMERCIAL (1)	SANTIAGO	10	40	10	30	10	ó	10			0	458	400		10

DESCRIPCIÓN			PONDERACIÓN FACTORES DE SELECCIÓN									REQUISITOS		VACANTES		
COD	CARRERA O PROGRAMA ACADÉMICO	LUGAR EN QUE SE IMPARTE	NEM	RANKING	COMPETENCIA LECTORA (C. LECT.)	COMPETENCIA MATEMÁTICA 1 (M1)	HISTORIA Y CIENCIAS SOCIALES		CIENCIAS	COMPETENCIA MATEMÁTICA 2 (M2)	ASIGNACIÓN ESPECIAL DE PEDAGOGÍA	PUNTAJE PONDERADO MÍNIMO DE POSTULACIÓN	PUNTAJE PROMEDIO (C. LECT. Y MATH) MÍNIMO DE POSTULACIÓN	REGULAR	+ MC	BEA
41028	INGENIERÍA COMERCIAL (CASONA) (1)	SANTIAGO	10	40	10	30	10	ó	10			0	458	500		5
41029	INGENIERÍA EN ADMINISTRACIÓN DE EMPRESAS	SANTIAGO	10	40	10	30	10	ó	10			0	458	160		5
41077	INGENIERÍA EN ADMINISTRACIÓN DE EMPRESAS	VIÑA DEL MAR	10	40	10	30	10	ó	10			0	458	60		5
41030	INGENIERÍA EN ADMINISTRACIÓN HOTELERA INTERNACIONAL (2)	SANTIAGO	10	40	10	30	10	ó	10			0	458	80		5
41047	INGENIERÍA EN AUTOMATIZACIÓN Y ROBÓTICA	SANTIAGO	30	10	10	35	10	ó	10	5		0	458	100	10	5
41218	INGENIERÍA EN AUTOMATIZACIÓN Y ROBÓTICA	CONCEPCIÓN	30	10	10	35	10	ó	10	5		0	458	90	10	5
41006	INGENIERÍA EN BIOTECNOLOGÍA	SANTIAGO	20	25	10	20			20	5		0	458	90	10	5
41064	INGENIERÍA EN BIOTECNOLOGÍA	VIÑA DEL MAR	20	25	10	20			20	5		0	458	60	10	5
41048	INGENIERÍA EN COMPUTACIÓN E INFORMÁTICA	SANTIAGO	30	15	10	30	10	ó	10	5		0	458	350	10	5
41090	INGENIERÍA EN COMPUTACIÓN E INFORMÁTICA	VIÑA DEL MAR	30	15	10	30	10	ó	10	5		0	458	60	10	5
41049	INGENIERÍA EN CONSTRUCCIÓN	SANTIAGO	30	15	10	30	10	ó	10	5		0	458	120	10	5
41091	INGENIERÍA EN MARINA MERCANTE (7)	VIÑA DEL MAR	30	15	10	30	10	ó	10	5		0	458	70	10	5
41123	INGENIERÍA EN MARINA MERCANTE (7)	CONCEPCIÓN	30	15	10	30	10	ó	10	5		0	458	60	10	5

DESCRIPCIÓN			PONDERACIÓN FACTORES DE SELECCIÓN									REQUISITOS		VACANTES		
COD	CARRERA O PROGRAMA ACADÉMICO	LUGAR EN QUE SE IMPARTE	NEM	RANKING	COMPETENCIA LECTORA (C. LECT.)	COMPETENCIA MATEMÁTICA 1 (M1)	HISTORIA Y CIENCIAS SOCIALES		CIENCIAS	COMPETENCIA MATEMÁTICA 2 (M2)	ASIGNACIÓN ESPECIAL DE PEDAGOGÍA	PUNTAJE PONDERADO MÍNIMO DE POSTULACIÓN	PUNTAJE PROMEDIO (C. LECT. Y MATH) MÍNIMO DE POSTULACIÓN	REGULAR	+ MC	BEA
41217	INGENIERÍA EN NEGOCIOS INTERNACIONALES (CASONA)	SANTIAGO	10	40	10	30	10	ó	10			0	458	90	0	5
41031	INGENIERÍA EN TURISMO Y HOTELERÍA (2)	SANTIAGO	10	40	10	30	10	ó	10			0	458	120		5
41136	INGENIERÍA EN TURISMO Y HOTELERÍA (2)	VIÑA DEL MAR	10	40	10	30	10	ó	10			0	458	60		5
41011	INGENIERÍA FÍSICA	SANTIAGO	20	25	10	30			10	5		0	458	60	10	5
41055	INGENIERÍA INDUSTRIAL	SANTIAGO	30	15	10	30	10	ó	10	5		0	458	100	10	5
41009	KINESIOLOGÍA	SANTIAGO	10	40	20	20			10			0	458	300		5
41066	KINESIOLOGÍA	VIÑA DEL MAR	10	40	20	20			10			0	458	140		5
41102	KINESIOLOGÍA	CONCEPCIÓN	10	40	20	20			10			0	458	120		5
41012	LICENCIATURA EN ASTRONOMÍA	SANTIAGO	10	10	10	60			10			0	458	90	10	5
41219	LICENCIATURA EN ASTRONOMÍA	CONCEPCIÓN	10	10	10	60			10			0	458	90	10	5
41013	LICENCIATURA EN FÍSICA	SANTIAGO	20	30	10	30			10			0	458	100	10	5
41039	LICENCIATURA EN HISTORIA	SANTIAGO	20	30	20	20	10	ó	10			0	458	100		5
41040	LICENCIATURA EN LETRAS MENCIÓN LITERATURA	SANTIAGO	20	30	20	20	10	ó	10			0	458	100		5
41056	MEDICINA	SANTIAGO	10	30	15	20			25			0	458	119		1

DESCRIPCIÓN			PONDERACIÓN FACTORES DE SELECCIÓN									REQUISITOS		VACANTES		
COD	CARRERA O PROGRAMA ACADÉMICO	LUGAR EN QUE SE IMPARTE	NEM	RANKING	COMPETENCIA LECTORA (C.LECT.)	COMPETENCIA MATEMÁTICA 1 (M1)	HISTORIA Y CIENCIAS SOCIALES		CIENCIAS	COMPETENCIA MATEMÁTICA 2 (M2)	ASIGNACIÓN ESPECIAL DE PEDAGOGÍA	PUNTAJE PONDERADO MÍNIMO DE POSTULACIÓN	PUNTAJE PROMEDIO (C.LECT.Y MATH) MÍNIMO DE POSTULACIÓN	REGULAR	+ MC	BEA
41095	MEDICINA	VIÑA DEL MAR	10	30	15	20			25			0	458	95		1
41164	MEDICINA	CONCEPCIÓN	10	30	15	20			25			0	458	90		1
41026	MEDICINA VETERINARIA	SANTIAGO	20	10	10	30	30	ó	30			0	458	340		1
41165	MEDICINA VETERINARIA	VIÑA DEL MAR	20	10	10	30	30	ó	30			0	458	185		1
41197	MEDICINA VETERINARIA	CONCEPCIÓN	20	10	10	30	30	ó	30			0	458	120		1
41057	NUTRICIÓN Y DIETÉTICA	SANTIAGO	20	30	10	30			10			0	458	200		5
41096	NUTRICIÓN Y DIETÉTICA	VIÑA DEL MAR	20	30	10	30			10			0	458	80		5
41125	NUTRICIÓN Y DIETÉTICA	CONCEPCIÓN	20	30	10	30			10			0	458	80		5
41159	OBSTETRICIA	CONCEPCIÓN	10	10	10	40			30			0	458	59		1
41168	OBSTETRICIA	SANTIAGO	10	10	10	40			30			0	458	97		1
41169	OBSTETRICIA	VIÑA DEL MAR	10	10	10	40			30			0	458	76		1
41060	ODONTOLOGÍA	SANTIAGO	10	40	10	15			25			0	458	170		5
41099	ODONTOLOGÍA	VIÑA DEL MAR	10	40	10	15			25			0	458	133		1
41127	ODONTOLOGÍA	CONCEPCIÓN	10	40	10	15			25			0	458	75		1
41034	PEDAGOGÍA EN EDUCACIÓN FÍSICA (3)	SANTIAGO	20	30	10	30	10	ó	10		SI	0	458	120		5

DESCRIPCIÓN			PONDERACIÓN FACTORES DE SELECCIÓN									REQUISITOS		VACANTES		
COD	CARRERA O PROGRAMA ACADÉMICO	LUGAR EN QUE SE IMPARTE	NEM	RANKING	COMPETENCIA LECTORA (C.LECT.)	COMPETENCIA MATEMÁTICA 1 (M1)	HISTORIA Y CIENCIAS SOCIALES		CIENCIAS	COMPETENCIA MATEMÁTICA 2 (M2)	ASIGNACIÓN ESPECIAL DE PEDAGOGÍA	PUNTAJE PONDERADO MÍNIMO DE POSTULACIÓN	PUNTAJE PROMEDIO (C.LECT.Y MATH) MÍNIMO DE POSTULACIÓN	REGULAR	+ MC	BEA
41080	PEDAGOGÍA EN EDUCACIÓN FÍSICA(3)	VIÑA DEL MAR	20	30	10	30	10	ó	10		SI	0	458	80		5
41041	PEDAGOGÍA EN INGLÉS PARA LA ENSEÑANZA BÁSICA Y MEDIA (2)(3)	SANTIAGO	20	30	15	20	15	ó	15		SI	0	458	70		5
41086	PEDAGOGÍA EN INGLÉS PARA LA ENSEÑANZA BÁSICA Y MEDIA (2)(3)	VIÑA DEL MAR	20	30	15	20	15	ó	15		SI	0	458	60		5
41116	PEDAGOGÍA EN INGLÉS PARA LA ENSEÑANZA BÁSICA Y MEDIA (2)(3)	CONCEPCIÓN	20	30	15	20	15	ó	15		SI	0	458	100		5
41019	PERIODISMO	SANTIAGO	20	30	25	15	10	ó	10			0	458	100		5
41015	PSICOLOGÍA	SANTIAGO	10	20	40	10	20	ó	20			0	458	350		5
41068	PSICOLOGÍA	VIÑA DEL MAR	10	20	40	10	20	ó	20			0	458	300		5
41104	PSICOLOGÍA	CONCEPCIÓN	10	20	40	10	20	ó	20			0	458	250		5
41042	PSICOPEDAGOGÍA	SANTIAGO	20	30	20	20	10	ó	10			0	458	70		5
41087	PSICOPEDAGOGÍA	VIÑA DEL MAR	20	30	20	20	10	ó	10			0	458	100		5
41020	PUBLICIDAD	SANTIAGO	30	20	30	10	10	ó	10			0	458	100		5
41210	PUBLICIDAD	CONCEPCIÓN	30	20	30	10	10	ó	10			0	458	90		5
41058	QUÍMICA Y FARMACIA	SANTIAGO	20	30	10	30			10			0	458	190		1
41097	QUÍMICA Y FARMACIA	VIÑA DEL MAR	20	30	10	30			10			0	458	85		1

DESCRIPCIÓN			PONDERACIÓN FACTORES DE SELECCIÓN								REQUISITOS		VACANTES			
COD	CARRERA O PROGRAMA ACADÉMICO	LUGAR EN QUE SE IMPARTE	NEM	RANKING	COMPETENCIA LECTORA (C. LECT.)	COMPETENCIA MATEMÁTICA 1 (M1)	HISTORIA Y CIENCIAS SOCIALES		CIENCIAS	COMPETENCIA MATEMÁTICA 2 (M2)	ASIGNACIÓN ESPECIAL DE PEDAGOGÍA	PUNTAJE PONDERADO MÍNIMO DE POSTULACIÓN	PUNTAJE PROMEDIO (C. LECT. Y MATH) MÍNIMO DE POSTULACIÓN	REGULAR	+ MC	BEA
41167	QUÍMICA Y FARMACIA	CONCEPCIÓN	20	30	10	30			10			0	458	100		1
41016	SOCIOLOGÍA	SANTIAGO	20	30	10	20	20	ó	20			0	458	60		5
41098	TECNOLOGÍA MÉDICA (8)	VIÑA DEL MAR	20	30	10	30			10			0	458	120		1
41126	TECNOLOGÍA MÉDICA (9)	CONCEPCIÓN	20	30	10	30			10			0	458	120		1
41059	TECNOLOGÍA MEDICA (6)	SANTIAGO	20	30	10	30			10			0	458	300		1
41010	TERAPIA OCUPACIONAL	SANTIAGO	20	30	20	20	10	ó	10			0	458	180		5
41067	TERAPIA OCUPACIONAL	VIÑA DEL MAR	20	30	20	20	10	ó	10			0	458	120		5
41103	TERAPIA OCUPACIONAL	CONCEPCIÓN	20	30	20	20	10	ó	10			0	458	120		5
41017	TRABAJO SOCIAL	SANTIAGO	30	20	30	10	10	ó	10			0	458	120		5
41070	TRABAJO SOCIAL	VIÑA DEL MAR	30	20	30	10	10	ó	10			0	458	60		5

OBSERVACIONES

- (1) Conduce al grado académico de Licenciado en Ciencias Económicas y Administrativas y el título profesional de Ingeniero Comercial.
- (2) Incluye cursos dictados en inglés.
- (3) Ingreso vía DEMRE y Admisión Directa: Ambas vías deben cumplir con alguno de los siguientes requisitos que indica la Ley de Educación:
 - Tener un puntaje promedio en las pruebas obligatorias vigentes igual o superior al 60% de mejor rendimiento, equivalente a 528 puntos (percentil 60) o
 - Promedio de notas de enseñanza media que te ubique dentro del 20% de mejor rendimiento de tu colegio.
 - Tener puntaje PAES promedio entre Competencia Lectora y Competencia Matemática 1 (M1) igual o superior al 50% de mejor rendimiento (lo que equivale a 502 puntos o más) y un promedio de notas de enseñanza media que te ubique dentro del 40% de mejor rendimiento de tu colegio.
- (4) Conduce al grado académico de Licenciado en Ciencias Jurídicas.
- (5) Los alumnos graduados del Programa de Bachillerato en Ciencias de la Salud de la Universidad Andrés Bello, podrán continuar sus estudios en las carreras de la Facultad de Medicina, Facultad de Ciencias de la Rehabilitación, Facultad de Enfermería, Facultad de Odontología y las carreras de Bioquímica y Medicina Veterinaria pertenecientes a la Facultad de Ciencias de la Vida, de acuerdo a los cupos o vacantes anuales establecidos para este fin.
- (6) Menciones en las áreas de Bioanálisis Clínico, Inmunohematología y Medicina Transfusional; Imagenología y Física Médica; Morfofisiopatología y Citodiagnóstico; Oftalmología y Optometría.
- (7) Menciones en Cubierta o Máquina.
- (8) Menciones en las áreas de Bioanálisis Clínico, Inmunohematología y Medicina Transfusional; Morfofisiopatología y Citodiagnóstico; Otorrinolaringología; Imagenología y Física Médica.
- (9) Menciones en las áreas de Bioanálisis Clínico, Inmunohematología y Medicina Transfusional; Imagenología y Física Médica; Oftalmología y Optometría; Otorrinolaringología.

REQUISITOS GENERALES DE POSTULACIÓN

La UNAB posee los siguientes sistemas de ingreso:

1. Ingreso vía Prueba de Selección a las Instituciones de Educación Superior: A través del Sistema de Acceso a la Educación Superior, cuya oferta de carreras diurnas se mencionan con detalle en este documento.

2. Ingreso Directo: El Ingreso Directo corresponde a un sistema alternativo de selección y matrícula de pregrado que considera factores distintos al rendimiento en pruebas estandarizadas del año. Se aplica para estudiantes con aptitudes diferentes, deportistas o artistas, estudiantes con promedio de notas de enseñanza media destacado, alumnos que estén o hayan cursado estudios superiores, alumnos con estudios secundarios en el extranjero, entre otros.

Uno de los requisitos legales es tener la Licencia de Educación Media reconocida y homologada por el MINEDUC.

Los ingresos directos excluyen algunas carreras, y/o cuentan con vacantes limitadas, para mayor información puedes consultar en nuestro call center (600 228 6262) o en whatsapp al +569 4617 1786.

Los ingresos directos para el Proceso de Admisión 2025 son los siguientes:

a.- Prueba de Admisión para la Educación Superior

Esta vía considera a los alumnos egresados de Enseñanza Media que rindieron la prueba del proceso de selección universitaria de los años 2021 – 2022 – 2023 y que hayan obtenido un puntaje homologado a PAES igual o mayor a 458 puntos.

(Selección sujeta a cumplimiento de puntaje de selección de cada carrera).

Documentos:

Licencia de Enseñanza Media emitida y homologada por el MINEDUC.

Certificado de nacimiento.

Certificado de resultado PAES del año correspondiente.

b.- Notas de Enseñanza Media (NEM)

Esta vía es para todos aquellos que durante su Enseñanza Media tengan un puntaje igual o mayor a 550 puntos, que hayan egresado los últimos 5 años y que cumplan con los requisitos de la carrera a la que postula.

Documentos:

Certificado de nacimiento.

Licencia de Enseñanza Media emitida y homologada por el MINEDUC.

Certificado de notas de los 4 años de educación media.

c.- Ranking de Notas

Dirigido para todo aquel alumno que su puntaje de Ranking de Notas sea mayor a su puntaje NEM y que hayan rendido una prueba de selección universitaria en los últimos 5 años.

Documentos:

Certificado de nacimiento

Licencia de Enseñanza Media emitida y homologada por el MINEDUC.

Certificado de resultado prueba de selección universitaria del año correspondiente.

d.- Ingreso especial a las carreras de Pedagogía

Ingreso vía DEMRE y Admisión Directa: Ambas vías deben cumplir con alguno de los siguientes requisitos que indica la Ley de Educación:

- Tener un puntaje promedio en las pruebas obligatorias vigentes igual o superior al 60% de mejor rendimiento, equivalente a 528 puntos (percentil 60) o
- Promedio de notas de enseñanza media que te ubique dentro del 20% de mejor rendimiento de tu colegio.
- Tener puntaje PAES promedio entre Competencia Lectora y Competencia Matemática 1 (M1) igual o superior al 50% de mejor rendimiento (lo que equivale a 502 puntos o más) y un promedio de notas de enseñanza media que te ubique dentro del 40% de mejor rendimiento de tu colegio.

e.- Traslado de Universidades Nacionales o Extranjeras

Considera a los estudiantes de otras instituciones de educación superior nacionales o extranjeras que deseen trasladarse a la Universidad Andrés Bello.

Requisitos:

Alumno regular sin impedimento académico ni disciplinario.

Cumplir los requisitos establecidos para cada carrera.

Documentos:

Certificado de alumno regular, el cual no deberá tener una antigüedad superior a treinta días.

Certificado de notas de las asignaturas cursadas emitido por la institución de origen.

Certificado de nacimiento (apostillado para extranjeros).

Licencia de Educación Media emitida y homologada por el MINEDUC.

Para solicitar evaluación de posibles convalidaciones presentar planes y programas de estudio correspondiente a su plan de estudio.

Tratándose de alumnos extranjeros, aquellos postulantes provenientes de países que están en el Convenio de Apostilla de la Haya, presentarán sus antecedentes conforme al procedimiento establecido para esos casos. Los postulantes provenientes de países que no están adscritos a dicho convenio deben presentar sus antecedentes visados por: el Cónsul chileno en el país de origen y por el Ministerio de Relaciones Exteriores en Chile.

* Documento emitido en el extranjero deberá ser validado por la institución que corresponda (convenio HAYA, Relaciones Exteriores, MINEDUC, otros). Más información en Ayuda Mineduc.

f.- Titulados o Graduados Nacionales y Extranjeros

Postulantes en posesión de Título Técnico de Nivel Superior, Título Profesional o Grado Académico, obtenido en instituciones de educación superior chilenas o extranjeras oficialmente reconocidas, que deseen ingresar a un programa de estudios distinto al de origen.

Esta vía también incluye a los alumnos del Convenio Beca Continuidad AIEP*.

Requisitos:

Graduado o titulado de institución de educación superior chilena o extranjera.

En el caso de los alumnos AIEP, éstos son informados en nómina oficial emitida por la Institución*.

Cumplir los requisitos establecidos para cada carrera.

Documentos:

Certificado de título o grado académico.

Concentración de notas de la carrera emitida por la institución de origen.

Certificado de nacimiento.

Licencia de Enseñanza Media emitida y homologada por el MINEDUC.

Para solicitar evaluación para posibles convalidaciones presentar planes y programas de estudio correspondiente a su plan de estudio.

Tratándose de alumnos extranjeros, aquellos postulantes provenientes de países que están en el Convenio de Apostilla de la Haya, presentarán sus antecedentes conforme al procedimiento establecido para esos casos. Los postulantes provenientes de países que no están adscritos a dicho convenio deben presentar sus antecedentes visados por: el Cónsul chileno en el país de origen y por el Ministerio de Relaciones Exteriores en Chile.

* Documento emitido en el extranjero deberá ser validado por la institución que corresponda (convenio HAYA, Relaciones Exteriores, MINEDUC, otros). Más información en Ayuda Mineduc.

g.- Vía Aptitud Universitaria

Dirigida a postulantes que se encuentren con carreras incompletas de otras universidades, centros de formación técnica o institutos profesionales reconocidos oficialmente.

Requisito:

Acreditar estudios anteriores en otra institución de Educación Superior.

Cumplir los requisitos establecidos para cada carrera.

Documentos:

Certificado de notas de las asignaturas cursadas emitido por la institución de origen.

Certificado de nacimiento.

Licencia de Enseñanza Media emitida y homologada por el MINEDUC.

Para solicitar evaluación para posibles convalidaciones presentar planes y programas de estudio correspondiente a su plan de estudio.

h.- Alumnos destacados en diversas disciplinas

Esta vía considera a los alumnos que acrediten participación o productividad destacada a nivel nacional o internacional en las áreas de ciencias, humanidades, artes, ciencias sociales y sociedades de debate.

Requisitos:

Acreditar mediante documentos su participación o productividad en el área que se destaca.

Documentos:

Licencia de Enseñanza Media emitida y homologada por el MINEDUC.

Certificado de nacimiento.

Documentos que acrediten condición destacada.

i.- Bachilleratos Internacionales Inglés, Francés, Italiano y Alemán

Incluye a los egresados de educación media de los colegios que se especifican en Admisión UNAB y que hayan rendido cualquiera de los Bachilleratos obteniendo los puntajes exigidos.

En caso de postular a una carrera del área de la Educación o Pedagogía debe cumplir con alguno de los requisitos que especifica la Ley.

Documentos:

Licencia de Enseñanza Media chilena emitida y homologada por el MINEDUC.

Certificado que detalla puntaje obtenido.

Certificado de nacimiento.

j.- Egresados de enseñanza media en el extranjero

Considera a los chilenos o extranjeros que hayan cursado y aprobado sus estudios de educación media o secundaria en el extranjero.

Requisitos:

Acreditar estudios anteriores en el extranjero.

Documentos:

Licencia de Enseñanza Media emitida y homologada por el MINEDUC.

Reconocimiento de estudios emitido por el MINEDUC.

Certificado o acta de nacimiento.

Copia de cédula de identidad o pasaporte.

Tratándose de alumnos extranjeros, aquellos postulantes provenientes de países que están en el Convenio de Apostilla de la Haya, presentarán sus antecedentes conforme al procedimiento establecido para esos casos. Los postulantes provenientes de países que no están adscritos a dicho convenio deben presentar sus antecedentes visados por: el Cónsul chileno en el país de origen y por el Ministerio de Relaciones Exteriores en Chile.

* Documento emitido en el extranjero, deberá ser validado por la institución que corresponda (convenio HAYA, Relaciones Exteriores, MINEDUC, otros).

k.- Trabajador

Esta vía está dirigida a aquellos postulantes que acrediten condición laboral a lo menos, durante los seis meses anteriores al periodo académico al cual postula.

Requisito:

Acreditar condición laboral igual o mayor a 6 meses.

Documentos:

Licencia de Enseñanza Media emitida y homologada por el MINEDUC.

Certificado de nacimiento.

Para trabajadores dependientes, certificado laboral, el cual debe indicar antigüedad y cargo. Para trabajadores independientes, presentar documento que permita acreditar su experiencia laboral.

I.- Alumnos destacados en Deportes

Ser destacado deportivo, como ser seleccionado(a) nacional o bien deportista de alta competencia nacional o internacional (la vacante está sujeta a la evaluación del departamento de deporte).

Requisitos:

Acreditar mediante documentos su participación destacada.

Documentos:

Licencia de Enseñanza Media emitida y homologada por el MINEDUC.

Certificado de nacimiento.

Documentos o certificados que acrediten condición destacada emitidos por alguna asociación o club.

m.- Personas en situación de discapacidad

La Universidad Andrés Bello cuenta dentro de su proceso de Admisión Especial, con una vía de ingreso para Personas en Situación de Discapacidad.

Los postulantes deberán encontrarse acreditados ante el Registro Nacional de Discapacidad (RND) o poseer un certificado que acredite su condición, emitido por la Comisión de Medicina Preventiva e Invalidez.

Documentos:

Certificado de nacimiento.

Licencia de Enseñanza Media emitida y homologada por el MINEDUC.

Certificado que acredite discapacidad.

Concentración de Notas de enseñanza media.

* La selección se ajusta a las vacantes que cada carrera disponga para esta vía, los cupos son limitados y se deben consultar en la Dirección de Admisión.

n.- Continuidad

Esta vía es para alumnos de la Universidad Andrés Bello del Programa de Bachillerato en Ciencias de la Salud que se encuentren informados por la escuela y del programa de la Facultad de Economía y Negocios.

Documentos:

Certificado de nacimiento.

Licencia de Enseñanza Media emitida y homologada por el MINEDUC.

Mayores Informaciones:

- Simulador de puntajes y becas: Simula tu puntaje y beca para la carrera de tu futuro en simuladorbecas.unab.cl **Becas hasta el 100% del arancel y matrícula**
- Facebook: www.facebook.com/AdmisionUnab
- Instagram: AdmisionUNAB
- Admisión: www.unab.cl/admision
- **PreUNAB:** Prepara tu prueba de selección a las universidades con nuestro preuniversitario gratuito online. Desarrollo de todos los contenidos evaluados por la Prueba de Selección Universitaria, guías de ejercitación, ensayos en línea, videos explicativos y con desarrollo de ejercicios, reforzamiento de contenidos y jornadas de simulación, <https://preuniversitario.unab.cl>

- **OrientaUNAB:** ¿Necesitas orientación vocacional?, ingresa a nuestro portal destinado a orientarte o confirmar tu vocación, a través del Test de Intereses Académico – profesionales, te ayudará a conocer en qué áreas podrías desenvolverte profesionalmente y en qué carreras puedes encontrar tu futuro, ingresa a www.orientaunab.cl
- **ExploraUNAB:** Participa en nuestras actividades destinadas a aclarar tus dudas vocacionales, académicas y profesionales, en [exploraunab](http://exploraunab.cl) encontrarás tips de estudio, datos e información relevante que te ayudarán a definir tus intereses, actividades vocacionales, seminarios, financiamiento, entre otros explora.unab.cl
- **Aplicativo digital:** A través de nuestras plataformas digitales te invitamos a conocer la UNAB y nuestros servicios de acompañamiento en tu camino a la educación superior, ingresa a difusiondigital.unab.cl/

Santiago

Campus República: Avenida República 239 (Metro Estación República).

Campus Casona de Las Condes: Fernández Concha 700 (Avenida Las Condes altura 13.350).

Viña del Mar

Campus Viña del Mar: Quillota 980.

Teléfono: (32) 284 5000

Concepción

Campus Concepción: Autopista Concepción – Talcahuano 7100.

Teléfono (41) 266 2000

Admisión: 600 228 6262

Whatsapp +56 9 4617 1786

admission@unab.cl

www.unab.cl

DESCRIPCIÓN			PONDERACIÓN FACTORES DE SELECCIÓN								REQUISITOS		VACANTES				
COD	CARRERA O PROGRAMA ACADÉMICO	LUGAR EN QUE SE IMPARTE	NEM	RANKING	COMPETENCIA LECTORA (C.LECT.)	COMPETENCIA MATEMÁTICA 1 (M1)	HISTORIA Y CIENCIAS SOCIALES		CIENCIAS	COMPETENCIA MATEMÁTICA 2 (M2)	ASIGNACIÓN ESPECIAL DE PEDAGOGÍA	PUNTAJE PONDERADO MÍNIMO DE POSTULACIÓN	PUNTAJE PROMEDIO (C.LECT. Y MATEM.) MÍNIMO DE POSTULACIÓN	REGULAR	+ MC	BEA	PACE
23083	ADMINISTRACIÓN Y GESTIÓN PÚBLICA (23)	IQUIQUE	20	40	20	10	10					0	458	15		2	5
23046	AGRONOMÍA (2)	IQUIQUE	10	45	15	15			15			0	458	12		2	8
23025	ARQUITECTURA (7)	IQUIQUE	10	40	15	25	10	ó	10			0	458	40		2	11
23007	BIOLOGÍA MARINA (1)	IQUIQUE	10	45	15	15			15			0	458	16	3	2	8
23063	CONTADOR PÚBLICO Y AUDITOR (12)	IQUIQUE	10	45	15	20	10	ó	10			0	458	20		2	10
23016	DERECHO (6)	IQUIQUE	10	50	20	10	10					0	458	64		2	8
23018	DERECHO (6)	VICTORIA	10	50	20	10	10					0	458	20		2	4
23010	EDUCACIÓN PARVULARIA (4) (21)	IQUIQUE	10	40	20	20	10	ó	10		SI	0	458	15		2	9
23026	ENFERMERÍA (8)	IQUIQUE	10	40	20	10			20			0	458	40		2	4
23060	ENFERMERÍA (8)	VICTORIA	10	40	20	10			20			0	458	40		2	4

DESCRIPCIÓN			PONDERACIÓN FACTORES DE SELECCIÓN								REQUISITOS		VACANTES				
COD	CARRERA O PROGRAMA ACADÉMICO	LUGAR EN QUE SE IMPARTE	NEM	RANKING	COMPETENCIA LECTORA (C.LECT.)	COMPETENCIA MATEMÁTICA 1 (M1)	HISTORIA Y CIENCIAS SOCIALES		CIENCIAS	COMPETENCIA MATEMÁTICA 2 (M2)	ASIGNACIÓN ESPECIAL DE PEDAGOGÍA	PUNTAJE PONDERADO MÍNIMO DE POSTULACIÓN	PUNTAJE PROMEDIO (C.LECT. Y MATT) MÍNIMO DE POSTULACIÓN	REGULAR	+ MC	BEA	PACE
23078	FONOAUDILOGÍA (9)	IQUIQUE	40	30	10	10	10	ó	10			0	458	35		2	10
23058	INGENIERÍA CIVIL AMBIENTAL (11)	IQUIQUE	15	40	10	20	10	ó	10	5		0	458	20	4	2	10
23074	INGENIERÍA CIVIL DE MINAS (11)	IQUIQUE	20	40	10	15	10	ó	10	5		0	458	40	6	2	15
23075	INGENIERÍA CIVIL ELECTRÓNICA (11)	IQUIQUE	10	40	10	25	10	ó	10	5		0	458	20	4	2	10
23048	INGENIERÍA CIVIL EN COMPUTACIÓN E INFORMÁTICA (11)	IQUIQUE	10	40	10	25	10	ó	10	5		0	458	30	6	2	12
23012	INGENIERÍA CIVIL INDUSTRIAL (11)	IQUIQUE	10	40	10	25	10	ó	10	5		0	458	40	6	2	15
23024	INGENIERÍA CIVIL METALÚRGICA (11)	IQUIQUE	20	40	10	15	10	ó	10	5		0	458	22	4	2	5
23013	INGENIERÍA COMERCIAL (20)	IQUIQUE	10	45	15	20	10	ó	10			0	458	40		2	10
23056	INGENIERÍA EN BIOTECNOLOGÍA (3)	IQUIQUE	10	45	15	15			10	5		0	458	13	2	2	8
23062	INGENIERÍA EN INFORMACIÓN Y CONTROL DE GESTIÓN (14)	IQUIQUE	10	45	15	20	10	ó	10			0	458	22		2	10
23065	KINESIOLOGÍA (15)	IQUIQUE	50	20	10	10			10			0	458	35		2	10
23068	KINESIOLOGÍA (15)	VICTORIA	50	20	10	10			10			0	458	30		2	10
23077	ODONTOLOGÍA (16) (22)	IQUIQUE	10	50	15	15			10			0	458	40		2	4

DESCRIPCIÓN			PONDERACIÓN FACTORES DE SELECCIÓN								REQUISITOS		VACANTES				
COD	CARRERA O PROGRAMA ACADÉMICO	LUGAR EN QUE SE IMPARTE	NEM	RANKING	COMPETENCIA LECTORA (C.LECT.)	COMPETENCIA MATEMÁTICA 1 (M1)	HISTORIA Y CIENCIAS SOCIALES		CIENCIAS	COMPETENCIA MATEMÁTICA 2 (M2)	ASIGNACIÓN ESPECIAL DE PEDAGOGÍA	PUNTAJE PONDERADO MÍNIMO DE POSTULACIÓN	PUNTAJE PROMEDIO (C.LECT. Y MATH) MÍNIMO DE POSTULACIÓN	REGULAR	+ MC	BEA	PACE
23029	PEDAGOGÍA EN EDUCACIÓN BÁSICA CON MENCIÓN EN LENGUAJE Y CIENCIAS SOCIALES O MENCIÓN EN MATEMÁTICA Y CIENCIAS NATURALES (4) (19) (21)	IQUIQUE	10	40	20	20	10	ó	10		SI	0	458	15		2	8
23082	PEDAGOGÍA EN EDUCACIÓN DIFERENCIAL MENCIÓN EN DIFICULTADES DE APRENDIZAJE (4)	IQUIQUE	10	40	20	20	10	ó	10		SI	0	458	30		2	10
23073	PEDAGOGÍA EN EDUCACIÓN FÍSICA PARA PRE-ESCOLAR, BÁSICA Y MEDIA (4) (21)	IQUIQUE	10	40	20	20	10	ó	10		SI	0	458	25		2	10
23069	PEDAGOGÍA EN INGLÉS, PARA ENSEÑANZA PRE-ESCOLAR, BÁSICA Y MEDIA (4) (21)	IQUIQUE	10	40	30	10	10	ó	10		SI	0	458	30		2	8
23054	PEDAGOGÍA EN LENGUA CASTELLANA Y COMUNICACIÓN (4) (21)	IQUIQUE	10	40	30	10	10	ó	10		SI	0	458	25		2	8
23052	PEDAGOGÍA EN MATEMÁTICA Y FÍSICA (4) (21)	IQUIQUE	10	40	10	25			10	5	SI	0	458	12		2	12
23061	PSICOLOGÍA (17)	VICTORIA	25	40	15	10	10	ó	10			0	458	30		2	6
23070	PSICOLOGÍA (17)	IQUIQUE	25	40	15	10	10	ó	10			0	458	40		2	4
23047	QUÍMICA Y FARMACIA (10)	IQUIQUE	10	40	10	20			20			0	458	30		2	12
23015	SOCIOLOGÍA (5)	IQUIQUE	10	40	20	10	20					0	458	15		2	8
23059	TRABAJO SOCIAL (13)	IQUIQUE	10	40	20	20	10					0	458	25		2	4
23081	TRADUCCIÓN INGLÉS CASTELLANO INGLÉS MENCIÓN FRANCÉS (18)	IQUIQUE	10	40	30	10	10	ó	10			0	458	30		2	9

02.- Observaciones

- (1) Otorga el Grado Académico de Licenciado en Ciencias del Mar
- (2) Otorga el Grado Académico de Licenciado en Agronomía
- (3) Otorga el Grado Académico de Licenciado en Ciencias Biotecnológicas
- (4) Otorga el Grado Académico de Licenciado en Educación
- (5) Otorga el Grado Académico de Licenciado en Sociología.
- (6) Otorga el Grado Académico de Licenciado en Ciencias Jurídicas. El título de Abogado es otorgado por la Corte Suprema.
- (7) Otorga el Grado Académico de Licenciado en Arquitectura
- (8) Otorga el Grado Académico de Licenciado en Enfermería
- (9) Otorga el Grado Académico de Licenciado en Fonoaudiología
- (10) Otorga el Grado Académico de Licenciado en Química y Farmacia
- (11) Otorga el Grado Académico de Licenciado en Ciencias de la Ingeniería
- (12) Otorga el Grado Académico de Licenciado en Sistemas de Información y Auditoría
- (13) Otorga el Grado Académico de Licenciado en Trabajo Social
- (14) Otorga el Grado Académico de Licenciado en Sistemas de Información y Control de Gestión
- (15) Otorga el Grado Académico de Licenciado en Kinesiología
- (16) Otorga el Grado Académico de Licenciado en Odontología y el Título de Cirujano – Dentista
- (17) Otorga el Grado Académico de Licenciado en Psicología
- (18) Otorga el Grado Académico de Licenciado en Lengua Inglesa
- (19) Otorga la mención en Lenguaje y Ciencias Sociales o mención en Matemática y Ciencias Naturales.
- (20) Otorga el Grado Académico de Licenciado en Administración de Empresas y Comercio Internacional
- (21) Las carreras de Pedagogías se encuentran acreditadas según la normativa vigente de la Comisión Nacional de Acreditación (CNA).
- (22) La carrera de Odontología se encuentra acreditada según la normativa vigente de la Comisión Nacional de Acreditación (CNA).
- (23) Otorga el Grado Académico de Licenciado/a en Administración y Gestión Pública

3.- Requisitos Generales de Postulación.

- a) Para la Admisión 2025 los estudiantes tendrán la opción de postular hasta 20 carreras. Para quedar seleccionado deberán cumplir con los requisitos establecidos por cada programa.
- b) Rendir la Prueba de Competencia Matemática 2 (M2) es requisito obligatorio para la selección de las siguientes carreras:
 - Ingeniería Civil de Minas
 - Ingeniería Civil Ambiental
 - Ingeniería Civil Electrónica
 - Ingeniería Civil en Computación e Informática
 - Ingeniería Civil Industrial
 - Ingeniería Civil Metalúrgica
 - Pedagogía en Matemática y Física
 - Ingeniería en Biotecnología
- c) Para la Admisión 2025, la UNAP solicitará en todas sus carreras como puntaje promedio PAES mínimo de postulación 458 puntos y no requerirá de un mínimo ponderado para postular.
- d) **Pruebas especiales:** La UNAP no contempla para la admisión 2025 la rendición de pruebas especiales para ingresar a alguna de sus carreras.
- e) **Habilitación 10% Superior NEM:** Quienes tengan un promedio de notas de enseñanza media que lo ubique en el 10% superior de egreso de su respectivo establecimiento educacional, tendrán derecho a postular, independiente del puntaje promedio PAES (Competencia Lectora y Competencia Matemática 1) que haya obtenido.
- f) **Habilitación Pedagógica:** Según la Ley Docente 20.903 los estudiantes que deseen postular a una Carrera de Pedagogía deberán cumplir con algunas de las siguientes condiciones:
 - ▶ Haber rendido la Prueba de Acceso a la Educación Superior (PAES) y obtener un rendimiento académico que lo ubique en el percentil 60 o superior (528 puntos), teniendo en cuenta el promedio de las pruebas obligatorias.
 - ▶ Tener un promedio de notas de la Educación Media dentro del 20% superior de su establecimiento educacional, según reglamento respectivo.

- ▶ Haber rendido la Prueba de Acceso a la Educación Superior (PAES) y obtener un rendimiento académico que lo ubique en el percentil 50 o superior (502 puntos), teniendo en cuenta el promedio de las pruebas obligatorias y contar con un promedio de notas de la Educación Media dentro del 40% superior de su Establecimiento Educacional, según reglamento respectivo.
- ▶ Haber Aprobado un programa de preparación y acceso de estudiantes de enseñanza media para continuar estudios de pedagogía reconocido por el Mineduc, por ejemplo, Propedéutico Pedagógico UNAP.

Para requisitos de otras vías de admisión directa revisa en <https://acceso.mineduc.cl/portal-pedagogias/>

- g) **Programa PACE:** La UNAP desde el año 2015 dispone de vacantes para el ingreso de estudiantes habilitados vía Programa de Acompañamiento y Acceso Efectivo a la Educación Superior (PACE), convenio existente entre la Universidad y Ministerio de Educación. Este programa tiene por objetivo restituir el derecho a la Educación Superior, asegurando un acompañamiento que involucra la preparación, el acceso, la nivelación y el seguimiento de estudiantes durante su trayecto formativo.

4.- Ingresos Especiales

La Universidad Arturo Prat posee una vía de admisión especial destinada a estudiantes que deseen continuar estudios de educación superior y cumplan con los requisitos establecidos. Los tipos de ingresos son:

- Ingreso Especial Estudiantes Extranjeros
- Ingreso Especial Profesionales
- Ingreso Especial DFT UNAP
- Ingreso Especial Cultural
- Ingreso Especial Pueblos Originarios
- Ingreso Especial Cupo Deportivo
- Ingreso Especial Capacidades Diferentes
- Ingreso Especial Vocación Pedagógica
- Ingreso Especial Zona Extrema
- Ingreso Especial Ubicación de Egreso

Los requisitos y postulaciones se realizan directo en la página web <https://www.admisionunap.cl/procesos-admision>

5.- Mayores Informaciones

Mayor Información
DIRECCIÓN ADMISIÓN UNAP

SÍGUENOS EN:

-  admisionunap.cl
-  admisionunap
-  admisionunap
-  Admision_Unap

CONTÁCTANOS

-  WWW.ADMISIONUNAP.CL
-  admision@unap.cl
-  **57 2 526010**
-  **+56 9 7856 5814**



DESCRIPCIÓN			PONDERACIÓN FACTORES DE SELECCIÓN								REQUISITOS		VACANTES			
COD	CARRERA O PROGRAMA ACADÉMICO	LUGAR EN QUE SE IMPARTE	NEM	RANKING	COMPETENCIA LECTORA (C.LECT.)	COMPETENCIA MATEMÁTICA 1 (M1)	HISTORIA Y CIENCIAS SOCIALES	CIENCIAS	COMPETENCIA MATEMÁTICA 2 (M2)	PRUEBA ESPECIAL	PUNTAJE PONDERADO MÍNIMO DE POSTULACIÓN	PUNTAJE PROMEDIO (C.LECT. Y MATH) MÍNIMO DE POSTULACIÓN	REGULAR	+ MC	BEA	PACE
17054	ADMINISTRACIÓN DE EMPRESAS DE TURISMO, LICENCIATURA EN TURISMO (2) (6)	CAMPUS ISLA TEJA - VALDIVIA	20	30	20	15	15				0	485	45		2	10
17838	ADMINISTRACIÓN PÚBLICA, LICENCIATURA EN ADMINISTRACIÓN PÚBLICA Y CIENCIAS POLÍTICAS (2) (10) (27)	CAMPUS ISLA TEJA - VALDIVIA	20	30	25	15	10				0	485	55		2	10
17831	ADMINISTRACIÓN PÚBLICA, LICENCIATURA EN ADMINISTRACIÓN PÚBLICA Y CIENCIAS POLÍTICAS (2) (10)(27)	SEDE PUERTO MONTT	20	30	25	15	10				0	485	45		2	10
17000	AGRONOMÍA, LICENCIATURA EN AGRONOMÍA (2) (10)	CAMPUS ISLA TEJA - VALDIVIA	20	30	15	25		10			0	485	100		2	10
17029	ANTROPOLOGÍA, LICENCIATURA EN ANTROPOLOGÍA (2) (10)	CAMPUS ISLA TEJA - VALDIVIA	10	40	25	10	15				0	485	42		2	8
17837	ARQUEOLOGÍA, LICENCIATURA EN ARQUEOLOGÍA (2)	SEDE PUERTO MONTT	15	35	20	10	20				0	485	40		2	10
17033	ARQUITECTURA, LICENCIATURA EN ARQUITECTURA (2) (10)	CAMPUS ISLA TEJA - VALDIVIA	20	20	15	35	10	6	10		0	500	80		2	11

DESCRIPCIÓN			PONDERACIÓN FACTORES DE SELECCIÓN									REQUISITOS		VACANTES			
COD	CARRERA O PROGRAMA ACADÉMICO	LUGAR EN QUE SE IMPARTE	NEM	RANKING	COMPETENCIA LECTORA (C.LECT.)	COMPETENCIA MATEMÁTICA 1 (M1)	HISTORIA Y CIENCIAS SOCIALES		CIENCIAS	COMPETENCIA MATEMÁTICA 2 (M2)	PRUEBA ESPECIAL	PUNTAJE PONDERADO - MÍNIMO DE POSTULACIÓN	PUNTAJE PROMEDIO (C.LECT. Y MATT) MÍNIMO DE POSTULACIÓN	REGULAR	+ MC	BEA	PACE
17833	ARTES MUSICALES Y SONORAS, LICENCIATURA EN ARTES MUSICALES Y SONORAS (2) (24)	CAMPUS ISLA TEJA - VALDIVIA	10	10	20	20	10	ó	10		30	0	485	30		2	11
17003	AUDITORÍA, LICENCIATURA EN CONTROL DE GESTIÓN (2) (6)	CAMPUS ISLA TEJA - VALDIVIA	20	30	15	25	10	ó	10			0	485	50		2	10
17001	BIOLOGÍA MARINA, LICENCIATURA EN BIOLOGÍA MARINA (2) (10)	CAMPUS ISLA TEJA - VALDIVIA	10	40	10	20			20			0	485	50	4	2	12
17844	BIOLOGÍA, LICENCIATURA EN CIENCIAS BIOLÓGICAS (2) (10) (26)	CAMPUS ISLA TEJA - VALDIVIA	10	30	20	20			20			0	500	50	4	2	4
17002	BIOQUÍMICA, LICENCIATURA EN BIOQUÍMICA (2) (10)	CAMPUS ISLA TEJA - VALDIVIA	10	35	15	25			15			0	500	50	4	2	11
17836	CREACIÓN AUDIOVISUAL, LICENCIATURA EN CREACIÓN AUDIOVISUAL (2)	CAMPUS ISLA TEJA - VALDIVIA	10	30	25	20	15					0	485	30		2	8
17082	DERECHO, LICENCIATURA EN CIENCIAS JURÍDICAS Y SOCIALES (5) (10)	CAMPUS ISLA TEJA - VALDIVIA	10	30	30	10	20					0	500	120		2	10
17835	DERECHO, LICENCIATURA EN CIENCIAS JURÍDICAS Y SOCIALES (5) (10)	SEDE PUERTO MONTT	10	30	30	10	20					0	500	45		2	8
17834	DISEÑO, LICENCIATURA EN DISEÑO (2)	CAMPUS ISLA TEJA - VALDIVIA	10	40	20	20	10	ó	10			0	485	45		2	10
17005	ENFERMERÍA, LICENCIATURA EN ENFERMERÍA (2) (10) (12) (18)	CAMPUS ISLA TEJA - VALDIVIA	20	30	15	20			15			0	500	60		2	3
17825	ENFERMERÍA, LICENCIATURA EN ENFERMERÍA (2) (10) (12) (18)	SEDE PUERTO MONTT	20	30	15	20			15			0	500	50		2	8

DESCRIPCIÓN			PONDERACIÓN FACTORES DE SELECCIÓN								REQUISITOS		VACANTES			
COD	CARRERA O PROGRAMA ACADÉMICO	LUGAR EN QUE SE IMPARTE	NEM	RANKING	COMPETENCIA LECTORA (C.LECT.)	COMPETENCIA MATEMÁTICA 1 (M1)	HISTORIA Y CIENCIAS SOCIALES	CIENCIAS	COMPETENCIA MATEMÁTICA 2 (M2)	PRUEBA ESPECIAL	PUNTAJE PONDERADO MÍNIMO DE POSTULACIÓN	PUNTAJE PROMEDIO (C.LECT. Y MATT) MÍNIMO DE POSTULACIÓN	REGULAR	+ MC	BEA	PACE
17087	FONOAUDIOLÓGÍA, LICENCIATURA EN FONOAUDIOLÓGÍA (2) (12)	SEDE PUERTO MONTT	20	30	25	10		15			0	485	50		2	10
17821	GEOLOGÍA, LICENCIATURA EN GEOLOGÍA (2) (10)	CAMPUS ISLA TEJA - VALDIVIA	10	40	10	25		15			0	485	50	4	2	10
17839	INGENIERÍA AMBIENTAL, LICENCIATURA EN CIENCIAS AMBIENTALES (2) (11)	SEDE PUERTO MONTT	10	30	20	25		10	5		0	485	35	4	2	10
17030	INGENIERÍA CIVIL ACÚSTICA, LICENCIATURA EN CIENCIAS DE LA INGENIERÍA (2) (10) (11) (14)	CAMPUS MIRAFLORES - VALDIVIA	10	30	10	35		10	5		0	485	20	2	2	13
17036	INGENIERÍA CIVIL ELECTRÓNICA, LICENCIATURA EN CIENCIAS DE LA INGENIERÍA (2) (10) (11) (14)	CAMPUS MIRAFLORES - VALDIVIA	10	30	10	35		10	5		0	485	52	3	2	8
17008	INGENIERÍA CIVIL EN INFORMÁTICA, LICENCIATURA EN CIENCIAS DE LA INGENIERÍA (2) (10) (11) (14)	CAMPUS MIRAFLORES - VALDIVIA	10	30	10	35		10	5		0	485	85	4	2	15
17004	INGENIERÍA CIVIL EN OBRAS CIVILES, LICENCIATURA EN CIENCIAS DE LA INGENIERÍA (2) (10) (11) (14)	CAMPUS MIRAFLORES - VALDIVIA	10	30	10	35		10	5		0	500	70	3	2	10
17052	INGENIERÍA CIVIL INDUSTRIAL, LICENCIATURA EN CIENCIAS DE LA INGENIERÍA (2) (10) (11) (14)	SEDE PUERTO MONTT	10	30	10	35		10	5		0	485	80	2	2	10
17822	INGENIERÍA CIVIL INDUSTRIAL, LICENCIATURA EN CIENCIAS DE LA INGENIERÍA (2) (10) (11) (14)	CAMPUS MIRAFLORES - VALDIVIA	10	30	10	35		10	5		0	485	70	2	2	12

DESCRIPCIÓN			PONDERACIÓN FACTORES DE SELECCIÓN									REQUISITOS		VACANTES			
COD	CARRERA O PROGRAMA ACADÉMICO	LUGAR EN QUE SE IMPARTE	NEM	RANKING	COMPETENCIA LECTORA (C.LECT.)	COMPETENCIA MATEMÁTICA 1 (M1)	HISTORIA Y CIENCIAS SOCIALES		CIENCIAS	COMPETENCIA MATEMÁTICA 2 (M2)	PRUEBA ESPECIAL	PUNTAJE PONDERADO MÍNIMO DE POSTULACIÓN	PUNTAJE PROMEDIO (C.LECT. Y MATT) MÍNIMO DE POSTULACIÓN	REGULAR	+ MC	BEA	PACE
17079	INGENIERÍA CIVIL MECÁNICA, LICENCIATURA EN CIENCIAS DE LA INGENIERÍA (2) (10) (11) (14)	CAMPUS MIRAFLORES - VALDIVIA	10	30	10	35			10	5		0	485	50	3	2	10
17009	INGENIERÍA COMERCIAL, LICENCIATURA EN CIENCIAS DE LA ADMINISTRACIÓN DE EMPRESAS (2) (6) (10) (17)	CAMPUS ISLA TEJA - VALDIVIA	20	30	15	25	10	6	10			0	485	100		2	12
17078	INGENIERÍA COMERCIAL, LICENCIATURA EN CIENCIAS DE LA ADMINISTRACIÓN DE EMPRESAS (2) (6) (10) (17)	SEDE PUERTO MONTT	20	30	15	25	10	6	10			0	485	75		2	8
17827	INGENIERÍA EN CONSERVACIÓN DE RECURSOS NATURALES - INGENIERÍA FORESTAL, LICENCIATURA EN CIENCIAS FORESTALES O LICENCIATURA EN CONSERVACIÓN DE RECURSOS NATURALES (2) (10) (11) (19)	CAMPUS ISLA TEJA - VALDIVIA	10	30	15	25			15	5		0	485	60	4	2	11
17037	INGENIERÍA EN CONSTRUCCIÓN, LICENCIATURA EN CIENCIAS DE LA CONSTRUCCIÓN (2) (11) (13)	CAMPUS MIRAFLORES - VALDIVIA	10	30	10	35			10	5		0	485	67	4	2	10
17815	INGENIERÍA EN INFORMACIÓN Y CONTROL DE GESTIÓN, LICENCIATURA EN CIENCIAS DE LA INFORMACIÓN Y CONTROL DE GESTIÓN (2) (6)	SEDE PUERTO MONTT	20	30	10	30	10	6	10			0	485	45		2	7
17040	INGENIERÍA NAVAL, LICENCIATURA EN CIENCIAS DE LA INGENIERÍA (2) (4) (10) (11) (14)	CAMPUS MIRAFLORES - VALDIVIA	10	30	10	35			10	5		0	485	55	3	2	8
17807	INGENIERÍA PLAN COMÚN (11) (15)	CAMPUS MIRAFLORES - VALDIVIA	10	30	10	35			10	5		0	485	42	4	2	10

DESCRIPCIÓN			PONDERACIÓN FACTORES DE SELECCIÓN								REQUISITOS		VACANTES			
COD	CARRERA O PROGRAMA ACADÉMICO	LUGAR EN QUE SE IMPARTE	NEM	RANKING	COMPETENCIA LECTORA (C.LECT.)	COMPETENCIA MATEMÁTICA 1 (M1)	HISTORIA Y CIENCIAS SOCIALES	CIENCIAS	COMPETENCIA MATEMÁTICA 2 (M2)	PRUEBA ESPECIAL	PUNTAJE PONDERADO MÍNIMO DE POSTULACIÓN	PUNTAJE PROMEDIO (C.LECT. Y MATH) MÍNIMO DE POSTULACIÓN	REGULAR	+ MC	BEA	PACE
17076	KINESIOLOGÍA, LICENCIATURA EN KINESIOLOGÍA (2) (10) (12)	CAMPUS ISLA TEJA - VALDIVIA	20	30	10	25		15			0	500	57		2	4
17065	LICENCIATURA EN ARTES VISUALES (2) (20)	CAMPUS ISLA TEJA - VALDIVIA	30	30	15	10	15				0	500	40		2	11
17816	LICENCIATURA EN CIENCIAS CON MENCIÓN (2) (22)	CAMPUS ISLA TEJA - VALDIVIA	10	40	15	25		10			0	500	10	2	2	3
17014	MEDICINA VETERINARIA, LICENCIATURA EN MEDICINA VETERINARIA (2) (10) (28)	CAMPUS ISLA TEJA - VALDIVIA	15	30	10	25		20			0	500	100		2	9
17031	MEDICINA: CAMPO CLÍNICO OSORNO, LICENCIATURA EN MEDICINA (3) (8) (10) (12)	CAMPUS ISLA TEJA - VALDIVIA	10	30	15	30		15			0	500	19		1	2
17013	MEDICINA: CAMPO CLÍNICO VALDIVIA, LICENCIATURA EN MEDICINA (3) (10) (12)	CAMPUS ISLA TEJA - VALDIVIA	10	30	15	30		15			0	500	46		1	1
17015	OBSTETRICIA Y PUERICULTURA, LICENCIATURA EN OBSTETRICIA Y PUERICULTURA (2) (10) (12)	CAMPUS ISLA TEJA - VALDIVIA	15	35	20	15		15			0	500	50		2	4
17089	ODONTOLOGÍA, LICENCIATURA EN CIENCIAS ODONTOLÓGICAS (2) (10) (12)	CAMPUS ISLA TEJA - VALDIVIA	15	35	20	15		15			0	500	66		2	4
17085	PEDAGOGÍA EN COMUNICACIÓN EN LENGUA INGLESA, LICENCIATURA EN EDUCACIÓN (2) (10) (23) (29)	CAMPUS ISLA TEJA - VALDIVIA	10	50	20	10	10				0	485	50		2	12

DESCRIPCIÓN			PONDERACIÓN FACTORES DE SELECCIÓN									REQUISITOS		VACANTES			
COD	CARRERA O PROGRAMA ACADÉMICO	LUGAR EN QUE SE IMPARTE	NEM	RANKING	COMPETENCIA LECTORA (C.LECT.)	COMPETENCIA MATEMÁTICA 1 (M1)	HISTORIA Y CIENCIAS SOCIALES		CIENCIAS	COMPETENCIA MATEMÁTICA 2 (M2)	PRUEBA ESPECIAL	PUNTAJE PONDERADO MÍNIMO DE POSTULACIÓN	PUNTAJE PROMEDIO (C.LECT. Y MATT) MÍNIMO DE POSTULACIÓN	REGULAR	+ MC	BEA	PACE
17823	PEDAGOGÍA EN EDUCACIÓN BÁSICA CON MENCIONES, LICENCIATURA EN EDUCACIÓN (2) (10) (21) (23) (29)	SEDE PUERTO MONTT	20	30	20	20	10	6	10			0	485	35		2	12
17808	PEDAGOGÍA EN EDUCACIÓN DIFERENCIAL CON MENCIÓN, LICENCIATURA EN EDUCACIÓN (2) (16) (23) (29)	SEDE PUERTO MONTT	20	30	25	15	10					0	485	40		2	15
17074	PEDAGOGÍA EN EDUCACIÓN FÍSICA, DEPORTES Y RECREACIÓN, LICENCIATURA EN EDUCACIÓN (2) (10) (23) (29)	CAMPUS ISLA TEJA - VALDIVIA	20	40	15	10	15	6	15			0	485	55		2	11
17840	PEDAGOGÍA EN EDUCACIÓN PARVULARIA, LICENCIATURA EN EDUCACIÓN (2) (23) (30)	SEDE PUERTO MONTT	10	50	15	10	15					0	485	30		2	15
17842	PEDAGOGÍA EN EDUCACIÓN PARVULARIA, LICENCIATURA EN EDUCACIÓN (2) (23) (30)	CAMPUS ISLA TEJA - VALDIVIA	10	50	15	10	15					0	485	42		2	10
17077	PEDAGOGÍA EN HISTORIA Y CIENCIAS SOCIALES, LICENCIATURA EN EDUCACIÓN Y LICENCIATURA EN HISTORIA (1) (2) (10) (23) (30)	CAMPUS ISLA TEJA - VALDIVIA	15	40	15	10	20					0	485	38		2	12
17084	PEDAGOGÍA EN LENGUAJE Y COMUNICACIÓN, LICENCIATURA EN EDUCACIÓN (2) (10) (23) (29)	CAMPUS ISLA TEJA - VALDIVIA	10	40	30	10	10					0	485	45		2	15
17811	PEDAGOGÍA EN MATEMÁTICAS, LICENCIATURA EN EDUCACIÓN (2) (11) (23) (29)	SEDE PUERTO MONTT	20	30	10	25	10	6	10	5		0	485	25		2	15
17056	PERIODISMO, LICENCIATURA EN COMUNICACIÓN SOCIAL (2) (10)	CAMPUS ISLA TEJA - VALDIVIA	10	40	25	10	15					0	485	42		2	10
17088	PSICOLOGÍA, LICENCIATURA EN PSICOLOGÍA (2) (10) (12)	SEDE PUERTO MONTT	20	30	20	20	10	6	10			0	485	70		2	9

DESCRIPCIÓN			PONDERACIÓN FACTORES DE SELECCIÓN									REQUISITOS		VACANTES			
COD	CARRERA O PROGRAMA ACADÉMICO	LUGAR EN QUE SE IMPARTE	NEM	RANKING	COMPETENCIA LECTORA (C.LECT.)	COMPETENCIA MATEMÁTICA 1 (M1)	HISTORIA Y CIENCIAS SOCIALES	CIENCIAS	COMPETENCIA MATEMÁTICA 2 (M2)	PRUEBA ESPECIAL	PUNTAJE PONDERADO / MÍNIMO DE POSTULACIÓN	PUNTAJE PROMEDIO (C.LECT. Y MATT) / MÍNIMO DE POSTULACIÓN	REGULAR	+ MC	BEA	PACE	
17826	PSICOLOGÍA, LICENCIATURA EN PSICOLOGÍA (2) (10) (12)	CAMPUS ISLA TEJA - VALDIVIA	20	30	20	20	10	ó 10			0	485	57		2	6	
17034	QUÍMICA Y FARMACIA, LICENCIATURA EN CIENCIAS FARMACÉUTICAS (2) (10) (12)	CAMPUS ISLA TEJA - VALDIVIA	15	35	15	15		20			0	500	90		2	10	
17843	QUÍMICA, LICENCIATURA EN CIENCIAS QUÍMICAS (2) (10) (25)	CAMPUS ISLA TEJA - VALDIVIA	15	30	15	20		20			0	500	20	3	2	3	
17028	TECNOLOGÍA MÉDICA, LICENCIATURA EN TECNOLOGÍA MÉDICA (2) (7) (10) (12)	CAMPUS ISLA TEJA - VALDIVIA	20	30	15	20		15			0	500	57		2	5	
17086	TECNOLOGÍA MÉDICA, LICENCIATURA EN TECNOLOGÍA MÉDICA (2) (9) (12)	SEDE PUERTO MONTT	20	30	15	20		15			0	500	65		2	8	
17032	TERAPIA OCUPACIONAL, LICENCIATURA EN TERAPIA OCUPACIONAL (2) (10) (12)	CAMPUS ISLA TEJA - VALDIVIA	15	30	20	20		15			0	500	52		2	10	
17832	TERAPIA OCUPACIONAL, LICENCIATURA EN TERAPIA OCUPACIONAL (2) (10) (12)	SEDE PUERTO MONTT	15	30	20	20		15			0	500	45		2	12	
17841	TRABAJO SOCIAL, LICENCIATURA EN TRABAJO SOCIAL (2)	SEDE PUERTO MONTT	20	30	20	15	15				0	485	40		2	4	

OBSERVACIONES Y REQUERIMIENTOS

PROCESO ADMISIÓN 2025 - UNIVERSIDAD AUSTRAL DE CHILE

I. OBSERVACIONES

- (1) El estudiante obtiene el grado de Licenciado (a) en Educación y Licenciado (a) en Historia.
- (2) Aprobadas las asignaturas correspondientes a los cuatro primeros semestres de la carrera, el estudiante obtiene el grado de Bachiller en la disciplina correspondiente.
- (3) La Facultad de Medicina ofrece Postítulos de Especialización en Anatomía Patológica, Anestesiología y Reanimación, Cirugía, Medicina Familiar y Comunitaria, Medicina Interna, Obstetricia y Ginecología, Ortopedia y Traumatología, Pediatría, Psiquiatría Adultos, Urología y Subespecialización en Nefrología.
- (4) Otorga el título de Ingeniero Naval. Complementariamente, las y los estudiantes podrán cumplir con los requisitos de la Dirección del Territorio Marítimo y de Marina Mercante (DIRECTEMAR) para optar al título de Oficial de Marina Mercante Nacional, de acuerdo con Convenio existente entre la Universidad Austral de Chile y DIRECTEMAR. Las y los estudiantes deben poseer salud compatible con la vida en el mar y dar cumplimiento a exigencias adicionales establecidas por la Dirección del Territorio Marítimo y Marina Mercante.
- (5) La carrera de Derecho otorga el grado académico de Licenciado en Ciencias Jurídicas y Sociales. El título de Abogado es otorgado por la Excma. Corte Suprema.
- (6) El plan de estudios de la carrera contempla 5 o más asignaturas de Inglés.
- (7) Otorga el título de Tecnólogo Médico con mención en Laboratorio Clínico, Hematología y Banco de Sangre o Imagenología y Física Médica y el grado de Licenciado en Tecnología Médica.
- (8) Los postulantes matriculados en la carrera de Medicina con el código 17031, a contar del sexto semestre deben continuar sus estudios en el campo clínico de Osorno.
- (9) Otorga el título de Tecnólogo Médico con mención en: Oftalmología y Optometría u Otorrinolaringología y el grado de Licenciado en Tecnología Médica.
- (10) Carrera con posibilidad de vinculación para continuar estudios de postgrado según la oferta académica de la Dirección de Estudios de Postgrado de la UACH.
- (11) Las Pruebas de Acceso a la Educación Superior (PAES) contempla las pruebas de Competencia de Matemática 1 (M1) y la de Competencia de Matemática 2 (M2). La PAES M2 es **requisito obligatorio** para postular a esta carrera.
- (12) Al momento de formalizar la matrícula, todos los postulantes deberán acreditar haberse colocado la primera dosis de la vacuna contra la Hepatitis B y al inicio del segundo semestre deben acreditar en su Escuela haber completado el esquema de vacunación completo (3 dosis). También es importante que cumpla con las campañas de anuales de vacunación que define el Ministerio de Salud (Influenza y COVID-19).

- (13) Aprobadas las asignaturas correspondientes a los cuatro primeros semestres de la carrera, el estudiante se encuentra en condiciones de obtener el grado de Bachiller en Ciencias de la Ingeniería. De la misma forma, aprobadas las asignaturas correspondientes a los ocho primeros semestres de la carrera, el estudiante se encuentra en condiciones de obtener el grado de Licenciado en Ciencias de la Construcción.
- (14) Aprobadas las asignaturas correspondientes a los cuatro primeros semestres de la carrera, el estudiante se encuentra en condiciones de obtener el grado de Bachiller en Ciencias de la Ingeniería. De la misma forma, aprobadas las asignaturas correspondientes a los ocho primeros semestres de la carrera, el estudiante se encuentra en condiciones de obtener el grado de Licenciado en Ciencias de la Ingeniería.
- (15) Los estudiantes de Ingeniería Plan Común Valdivia podrán continuar estudios en las carreras profesionales a la cual conduce su Plan de Estudio, una vez cursado los cuatro semestres que establece el Plan de Estudios de Bachillerato.
- (16) Aprobadas las asignaturas del ciclo de Bachillerato que forman parte de los requisitos que establece el plan de estudios para estos efectos, los estudiantes deben optar, de acuerdo a su rendimiento académico, por una de las dos menciones ofrecidas: Audición y Lenguaje; o Discapacidad Intelectual.
- (17) Aprobadas las asignaturas correspondientes a los ocho primeros semestres de la carrera de Ingeniería Comercial, él o la estudiante se encuentra en condiciones de obtener el grado de Licenciado(a) en Ciencias de la Administración de Empresa.
- (18) Aprobadas las asignaturas correspondientes a los ocho primeros semestres de la carrera de Enfermería, él o la estudiante se encuentra en condiciones de obtener el grado de Licenciada(o) en Enfermería.
- (19) En el V semestre, el o la estudiante, optará por las asignaturas disciplinares que le permitan obtener el grado de Licenciado y el Título Profesional de Ingeniero en Conservación de Recursos Naturales o de Ingeniero Forestal.
- (20) Para optar al título profesional de Profesor, los estudiantes podrán postular, al finalizar el octavo semestre, a alguna de las opciones de formación pedagógica que ofrezca la Universidad en el área correspondiente, de acuerdo a las condiciones establecidas en las Leyes 20.903 y 21.091.
- (21) Otorga el título de Profesor de Educación Básica con una de las siguientes menciones: Lenguaje y Comunicación e Inglés o Matemáticas y Ciencias Naturales.
- (22) El estudiante obtiene- al aprobar el octavo semestre - el grado de Licenciado en Ciencias con alguna de las siguientes menciones: Física o Matemáticas.
- (23) Todas las carreras que ofrecen el título de profesor(a) están reguladas, tanto para los efectos de admisión como para el plan de estudios, por las condiciones establecidas en la Ley 20.903, promulgada el 04-03-2016, que crea el Sistema de Desarrollo Profesional Docente y modifica otras normas.
- (24) La prueba especial de admisión para la carrera Artes Musicales y Sonoras es una medición de condiciones para el aprendizaje musical y no contempla conocimientos específicos. Sus resultados serán ponderados junto a los demás instrumentos de acceso (PAES, NEM y Ranking).

- (25) El o la estudiante obtiene- al aprobar el octavo semestre - el grado de Licenciado(a) en Ciencias Químicas.
- (26) El o la estudiante obtiene- al aprobar el octavo semestre - el grado de Licenciado(a) en Ciencias Biológicas.
- (27) Aprobadas las asignaturas correspondientes a los ocho primeros semestres de la carrera, el o la estudiante obtiene el grado de Licenciado(a) en Administración Pública y Ciencias Políticas.
- (28) Aprobadas las asignaturas correspondientes a los ocho primeros semestres de la carrera, el estudiante obtiene el grado de Licenciado(a) en Medicina Veterinaria en la disciplina correspondiente.
- (29-30) Para el Proceso de Admisión 2025, quienes ingresen a programas de pedagogía de primer año, deben considerar que, según el artículo 27 bis de la ley N° 20.129 que establece un sistema nacional de aseguramiento de la calidad de la Educación Superior, es necesario cumplir con al menos uno de los siguientes requisitos:

Requisito N°1: Haber rendido la prueba de admisión universitaria y obtener un rendimiento que lo ubique en el percentil 60 o superior, teniendo en cuenta el promedio de las pruebas obligatorias.

Requisito N°2: Tener un promedio de notas de la enseñanza media que lo ubique dentro del 20% superior de su establecimiento educacional.

Requisito N° 3: Haber rendido la prueba de admisión universitaria y obtener un rendimiento que lo ubique en el percentil 50 o superior, teniendo en cuenta el promedio de las pruebas obligatorias y tener un promedio de notas de la enseñanza media que lo ubique dentro del 40% superior de su establecimiento educacional.

Requisito N°4: Haber realizado y aprobado algún Programa de Atracción de Talento Pedagógico y rendir la prueba de admisión universitaria.

Requisito N°5: Haber realizado y aprobado algún Programa de Acceso a Carreras de Pedagogías y encontrarse inscrito en el Registro Nacional de la Discapacidad, establecido en el Título V de la ley N° 20.422. En este caso no será necesario rendir la prueba de admisión universitaria.

NOTA: Sólo para el Proceso de Admisión 2025, el puntaje asociado al percentil 50 será de 502 puntos y el porcentaje asociado al percentil 60, será de 528 puntos.

II. REQUERIMIENTOS GENERALES DE POSTULACIÓN

- MÁXIMO DE POSTULACIONES.

La Universidad Austral de Chile permitirá un máximo de veinte (20) postulaciones, sin restricciones de preferencias.

- PUNTAJE MÍNIMO DE POSTULACIÓN.

Para postular a sus carreras, con excepción de las carreras de pedagogía, la Universidad Austral de Chile ha establecido como requisito de postulación el **promedio entre las pruebas de Competencia**

Lectora y Competencia Matemática 1, un puntaje MÍNIMO de 485 ó de 500 puntos, definido por carrera.

Todas las carreras que ofrecen el título de profesor están reguladas, para los efectos de admisión, por las condiciones establecidas en la Ley 20.903. A partir de lo anterior, los requisitos definidos por la Universidad Austral de Chile para estudiar carreras de pedagogía son los que establece dicha ley.

En este Proceso de Admisión 2025 no se han incorporado exigencias de puntaje ponderado de postulación mínimo. Las Listas de Seleccionados y las Listas de Espera se ordenarán de acuerdo al puntaje ponderado calculado para cada caso.

- REINGRESO Y POSTULANTES INHABILITADOS.

El postulante que haya sido eliminado de una carrera de la Universidad Austral de Chile, no podrá volver a matricularse en la misma carrera.

El postulante que, habiendo sido eliminado en alguna de las carreras de la Universidad Austral de Chile no puede volver a matricularse en la misma carrera utilizando la selectividad de carreras que le brindan los programas de bachillerato, tanto el de Valdivia, como los de Coyhaique.

El postulante que reingresa a una carrera y solicite convalidación de asignaturas, se le convalidará todo el historial académico.

Si se transgrede cualquiera de las normas anteriores, se anulará la matrícula al detectarse el hecho.

III. PRUEBAS ESPECIALES

- La Universidad Austral de Chile contempla la rendición de una Prueba Especial de ingreso para el año 2025 solamente para la carrera Artes Musicales y Sonoras, revisa el siguiente sitio <https://arquitectura-artes.uach.cl/escuela-de-artes-musicales-y-sonoras/>.
- Todas las restantes carreras están exentas de pruebas especiales de ingreso.

IV. INGRESOS ESPECIALES

- La normativa vigente de la Universidad Austral de Chile contempla cupos de admisión especial de acuerdo a las siguientes vías: Profesionales o graduados; Estudiantes provenientes del extranjero; Cambios de carrera de la misma universidad; Traslados desde otra institución de educación superior; Movilidad estudiantil e intercambio; Trabajadores, Estudiantes en situación de discapacidad; Deportistas destacados; Estudiantes que postulan al Conservatorio de Música; Otros ingresos (Ingreso para artistas destacados; Talentos especiales en alguna disciplina; Ascendencia Indígena, Liceos Técnicos Profesionales, Estudiantes Destacados en Enseñanza Media).

La postulación a través de cualquiera de las vías de ingreso especial de la Universidad Austral de Chile no asegura un cupo en la carrera de preferencia, tampoco asegura la obtención de

beneficios estudiantiles otorgados por la Universidad Austral de Chile ni aquellos otorgados por el Estado (Becas y Gratuidad), para esto debe realizar la postulación correspondiente.

Los procesos de postulación y sus requisitos para cada carrera según vía de ingreso especial estarán disponibles en la página web de la universidad.

Mayores Informaciones:

- Página web: www.uach.cl
- Teléfono WhatsApp: +569 7725 9732
- E-mail: ingresoespecial@uach.cl

- **ADMISIÓN DE EQUIDAD BASADA EN MÉRITO y TALENTO ACADÉMICO**

Vías de admisión que tienen como propósito común abrir oportunidades de acceso a la UACH a jóvenes con talento académico en sus contextos educativos, independiente de sus resultados en las Pruebas de Acceso a la Educación Superior (PAES).

PACE – Programa de Acompañamiento y Acceso Efectivo a la Educación Superior

Es una vía de admisión que busca favorecer el acceso, permanencia y titulación en la Educación Superior de estudiantes pertenecientes a Liceos con un alto índice de vulnerabilidad escolar (IVE) que, cumpliendo requisitos de desempeño y responsabilidad establecidos por el MINEDUC, accederán a un cupo garantizado. Esto permitirá aumentar la equidad, diversidad y calidad en la educación superior, así como generar nuevas perspectivas en la Educación Media.

Programa Propedéutico

La Universidad Austral de Chile, ofrece cupos en todas sus carreras a jóvenes talentosos académicamente provenientes de sectores socioeducativos desfavorecidos, que no logran el puntaje mínimo de ingreso en las Pruebas de Acceso a la Educación Superior (PAES) para acceder a cupos en su carrera de interés en la UACH, mediante su asistencia y aprobación del Programa Propedéutico UACH durante 4° Año Medio.

Cupo Ranking 1000

El Programa Ranking 1000 está dirigido a otorgar vías de acceso a la UACH en variadas carreras, a estudiantes de máximo rendimiento escolar en contexto, pero mínimo rendimiento en las Pruebas de Acceso a la Educación Superior (PAES), que no les permite postular a las universidades del Sistema de Acceso a la Educación Superior.

Cupo Explora – Talento Científico

El objetivo principal del cupo es garantizar el acceso a la educación superior, a jóvenes que poseen una trayectoria científica destacada. Está dirigido a estudiantes de enseñanza media, que puedan demostrar su trayectoria científica escolar y que estén interesados en seguir una carrera en dicha área.

Ingreso Especial – Escuela de Talentos Alta UACH:

Esta vía de ingreso especial a las carreras de la Universidad Austral de Chile cuyo objetivo es reconocer el mérito académico de los estudiantes provenientes de la Escuela de Talentos ALTA UACH.

- **ADMISIÓN DE EQUIDAD DE GÉNERO**

Mujer UACH

Es una vía de admisión que busca fomentar la participación de estudiantes mujeres para carreras de la Facultad de Ciencias de la Ingeniería, Facultad de Ciencias y de la Sede de Puerto Montt.

- **PROGRAMA DE ACCESO A PEDAGOGÍAS**

Eleazar Huerta Valcárcel

Este Programa busca establecer un vínculo temprano con estudiantes de enseñanza media de la macrozona sur austral, para incentivar y promover el ingreso a carreras de pedagogías de la Universidad Austral de Chile. Para mayores informaciones contactarse a ingresoespecial@uach.cl.

- **CONSERVATORIO DE MÚSICA.**

El Conservatorio de Música, a través de un sistema de admisión especial, que comprende la carrera de Interpretación Musical, conduce al título de Intérprete Musical con mención en alguno de los siguientes instrumentos: Violín, Viola, Violoncello, Contrabajo, Piano, Guitarra y Flauta Traversa, y el grado de Licenciado en Interpretación Musical.

Para mayores informaciones dirigirse directamente al Conservatorio de Música, el que se encuentra ubicado en calle General Lagos Nro. 1107, Valdivia; Fono 63-2213813; E-Mail comusica@uach.cl

V. MAYORES INFORMACIONES

Valdivia:

Departamento de Admisión y Matrícula, Fono 63-2221256, 63-2221916

Departamento de Bienestar Estudiantil, Fono 63-2221317

Difusión de Carreras, Fono 800 600 310, 63-2293043

Santiago:

Oficina de Representación, Moneda 673, 8º Piso, Fono 2 26335355.

Puerto Montt:

Sede Puerto Montt, Difusión de Carreras, Fono 65-2277147 y +56 9 9703 7567

E-mail: admimat@uach.cl - admision@uach.cl

Página web: www.uach.cl

DESCRIPCIÓN			PONDERACIÓN FACTORES DE SELECCIÓN									REQUISITOS		VACANTES		
COD	CARRERA O PROGRAMA ACADÉMICO	LUGAR EN QUE SE IMPARTE	NEM	RANKING	COMPETENCIA LECTORA (C. LECT.)	COMPETENCIA MATEMÁTICA 1 (M1)	HISTORIA Y CIENCIAS SOCIALES		CIENCIAS	COMPETENCIA MATEMÁTICA 2 (M2)	ASIGNACIÓN ESPECIAL DE PEDAGOGÍA	PUNTAJE PONDERADO MÍNIMO DE POSTULACIÓN	PUNTAJE PROMEDIO (C. LECT. Y MATEM.) MÍNIMO DE POSTULACIÓN	REGULAR	+ MC	BEA
49013	ADMINISTRACIÓN PÚBLICA	CAMPUS PROVIDENCIA	10	30	30	20	10	ó	10			0	458	40		2
49119	ADMINISTRACIÓN PÚBLICA	CAMPUS EL LLANO SUBERCASEAUX	10	30	30	20	10	ó	10			0	458	30		2
49225	ADMINISTRACIÓN PÚBLICA	TALCA	10	30	30	20	10	ó	10			0	458	40		2
49231	ARQUITECTURA	TALCA	10	25	25	30	10	ó	10			0	458	55		2
49308	ARQUITECTURA	TEMUCO	10	25	25	30	10	ó	10			0	458	60		2
49012	DERECHO	CAMPUS PROVIDENCIA	10	30	40	10	10	ó	10			0	458	115		2
49108	DERECHO	CAMPUS EL LLANO SUBERCASEAUX	10	30	40	10	10	ó	10			0	458	110		2
49211	DERECHO	TALCA	10	30	40	10	10	ó	10			0	458	110		2
49313	DERECHO	TEMUCO	10	30	40	10	10	ó	10			0	458	110		2

DESCRIPCIÓN			PONDERACIÓN FACTORES DE SELECCIÓN									REQUISITOS		VACANTES		
COD	CARRERA O PROGRAMA ACADÉMICO	LUGAR EN QUE SE IMPARTE	NEM	RANKING	COMPETENCIA LECTORA (C.LECT.)	COMPETENCIA MATEMÁTICA 1 (M1)	HISTORIA Y CIENCIAS SOCIALES		CIENCIAS	COMPETENCIA MATEMÁTICA 2 (M2)	ASIGNACIÓN ESPECIAL DE PEDAGOGÍA	PUNTAJE PONDERADO MÍNIMO DE POSTULACIÓN	PUNTAJE PROMEDIO (C.LECT.Y MATH) MÍNIMO DE POSTULACIÓN	REGULAR	+ MC	BEA
49001	ENFERMERÍA	CAMPUS PROVIDENCIA	10	20	35	25	10	ó	10			0	458	85		2
49101	ENFERMERÍA	CAMPUS EL LLANO SUBERCASEAUX	10	20	35	25	10	ó	10			0	458	85		2
49201	ENFERMERÍA	TALCA	10	20	35	25	10	ó	10			0	458	85		2
49301	ENFERMERÍA	TEMUCO	10	20	35	25	10	ó	10			0	458	90		2
49002	FONOAUDIOLOGÍA	CAMPUS PROVIDENCIA	10	30	30	20	10	ó	10			0	458	45		2
49102	FONOAUDIOLOGÍA	CAMPUS EL LLANO SUBERCASEAUX	10	30	30	20	10	ó	10			0	458	40		2
49202	FONOAUDIOLOGÍA	TALCA	10	30	30	20	10	ó	10			0	458	50		2
49302	FONOAUDIOLOGÍA	TEMUCO	10	30	30	20	10	ó	10			0	458	40		2
49016	INGENIERÍA CIVIL INDUSTRIAL	CAMPUS PROVIDENCIA	10	30	20	25	10	ó	10	5		0	458	80	16	2
49220	INGENIERÍA CIVIL INDUSTRIAL	TALCA	10	30	20	25	10	ó	10	5		0	458	45	9	2
49321	INGENIERÍA CIVIL INDUSTRIAL	TEMUCO	10	30	20	25	10	ó	10	5		0	458	45	9	2
49017	INGENIERÍA CIVIL INFORMÁTICA	CAMPUS PROVIDENCIA	10	30	20	25	10	ó	10	5		0	458	130	26	2

DESCRIPCIÓN			PONDERACIÓN FACTORES DE SELECCIÓN									REQUISITOS		VACANTES		
COD	CARRERA O PROGRAMA ACADÉMICO	LUGAR EN QUE SE IMPARTE	NEM	RANKING	COMPETENCIA LECTORA (C.LECT.)	COMPETENCIA MATEMÁTICA 1 (M1)	HISTORIA Y CIENCIAS SOCIALES		CIENCIAS	COMPETENCIA MATEMÁTICA 2 (M2)	ASIGNACIÓN ESPECIAL DE PEDAGOGÍA	PUNTAJE PONDERADO MÍNIMO DE POSTULACIÓN	PUNTAJE PROMEDIO (C.LECT. Y MATH) MÍNIMO DE POSTULACIÓN	REGULAR	+ MC	BEA
49222	INGENIERÍA CIVIL INFORMÁTICA	TALCA	10	30	20	25	10	ó	10	5		0	458	60	12	2
49330	INGENIERÍA CIVIL INFORMÁTICA	TEMUCO	10	30	20	25	10	ó	10	5		0	458	50	10	2
49022	INGENIERÍA CIVIL QUÍMICA	CAMPUS PROVIDENCIA	10	30	20	25	10	ó	10	5		0	458	40	8	2
49011	INGENIERÍA COMERCIAL	CAMPUS PROVIDENCIA	10	30	20	30	10	ó	10			0	458	110		2
49107	INGENIERÍA COMERCIAL	CAMPUS EL LLANO SUBERCASEAUX	10	30	20	30	10	ó	10			0	458	45		2
49210	INGENIERÍA COMERCIAL	TALCA	10	30	20	30	10	ó	10			0	458	80		2
49311	INGENIERÍA COMERCIAL	TEMUCO	10	30	20	30	10	ó	10			0	458	70		2
49328	INGENIERÍA EN ADMINISTRACIÓN	TEMUCO	10	30	20	30	10	ó	10			0	458	35		2
49106	INGENIERÍA EN CONSTRUCCIÓN	CAMPUS EL LLANO SUBERCASEAUX	10	30	20	25	10	ó	10	5		0	458	45	9	2
49208	INGENIERÍA EN CONSTRUCCIÓN	TALCA	10	30	20	25	10	ó	10	5		0	458	50	10	2
49309	INGENIERÍA EN CONSTRUCCIÓN	TEMUCO	10	30	20	25	10	ó	10	5		0	458	45	9	2
49010	INGENIERÍA EN CONTROL DE GESTIÓN	CAMPUS PROVIDENCIA	10	30	20	30	10	ó	10			0	458	50		2
49209	INGENIERÍA EN CONTROL DE GESTIÓN	TALCA	10	30	20	30	10	ó	10			0	458	35		2

DESCRIPCIÓN			PONDERACIÓN FACTORES DE SELECCIÓN									REQUISITOS		VACANTES		
COD	CARRERA O PROGRAMA ACADÉMICO	LUGAR EN QUE SE IMPARTE	NEM	RANKING	COMPETENCIA LECTORA (C.LECT.)	COMPETENCIA MATEMÁTICA 1 (M1)	HISTORIA Y CIENCIAS SOCIALES		CIENCIAS	COMPETENCIA MATEMÁTICA 2 (M2)	ASIGNACIÓN ESPECIAL DE PEDAGOGÍA	PUNTAJE PONDERADO MÍNIMO DE POSTULACIÓN	PUNTAJE PROMEDIO (C.LECT. Y MATH) MÍNIMO DE POSTULACIÓN	REGULAR	+ MC	BEA
49310	INGENIERÍA EN CONTROL DE GESTIÓN	TEMUCO	10	30	20	30	10	ó	10			0	458	35		2
49003	KINESIOLOGÍA	CAMPUS PROVIDENCIA	10	20	30	30	10	ó	10			0	458	70		2
49103	KINESIOLOGÍA	CAMPUS EL LLANO SUBERCASEAUX	10	20	30	30	10	ó	10			0	458	70		2
49203	KINESIOLOGÍA	TALCA	10	20	30	30	10	ó	10			0	458	75		2
49303	KINESIOLOGÍA	TEMUCO	10	20	30	30	10	ó	10			0	458	55		2
49223	LICENCIATURA EN ARTES VISUALES	TALCA	10	30	40	10	10	ó	10			0	458	35		2
49004	MEDICINA	CAMPUS PROVIDENCIA	10	20	35	25			10			625	625	55		2
49204	MEDICINA	TALCA	10	20	35	25			10			625	625	55		2
49334	MEDICINA	TEMUCO	10	20	35	25			10			625	625	55		2
49005	NUTRICIÓN Y DIETÉTICA	CAMPUS PROVIDENCIA	10	20	30	30	10	ó	10			0	458	90		2
49104	NUTRICIÓN Y DIETÉTICA	CAMPUS EL LLANO SUBERCASEAUX	10	20	30	30	10	ó	10			0	458	80		2
49304	NUTRICIÓN Y DIETÉTICA	TEMUCO	10	20	30	30	10	ó	10			0	458	80		2
49006	OBSTETRICIA Y PUERICULTURA	CAMPUS PROVIDENCIA	10	20	35	25	10	ó	10			0	458	50		2

DESCRIPCIÓN			PONDERACIÓN FACTORES DE SELECCIÓN									REQUISITOS		VACANTES		
COD	CARRERA O PROGRAMA ACADÉMICO	LUGAR EN QUE SE IMPARTE	NEM	RANKING	COMPETENCIA LECTORA (C.LECT.)	COMPETENCIA MATEMÁTICA 1 (M1)	HISTORIA Y CIENCIAS SOCIALES		CIENCIAS	COMPETENCIA MATEMÁTICA 2 (M2)	ASIGNACIÓN ESPECIAL DE PEDAGOGÍA	PUNTAJE PONDERADO MÍNIMO DE POSTULACIÓN	PUNTAJE PROMEDIO (C.LECT. Y MATH) MÍNIMO DE POSTULACIÓN	REGULAR	+ MC	BEA
49205	OBSTETRICIA Y PUERICULTURA	TALCA	10	20	35	25	10	ó	10			0	458	70		2
49120	ODONTOLOGÍA	CAMPUS EL LLANO SUBERCASEAUX	10	20	30	30			10			505	505	50		2
49305	ODONTOLOGÍA	TEMUCO	10	20	30	30			10			505	505	50		2
49111	PEDAGOGÍA EN EDUCACIÓN BÁSICA*	CAMPUS EL LLANO SUBERCASEAUX	10	30	25	25	10	ó	10		SI	0	458	30		2
49214	PEDAGOGÍA EN EDUCACIÓN BÁSICA*	TALCA	10	30	25	25	10	ó	10		SI	0	458	35		2
49317	PEDAGOGÍA EN EDUCACIÓN BÁSICA*	TEMUCO	10	30	25	25	10	ó	10		SI	0	458	30		2
49224	PEDAGOGÍA EN EDUCACIÓN DIFERENCIAL*	TALCA	10	30	35	15	10	ó	10		SI	0	458	30		2
49327	PEDAGOGÍA EN EDUCACIÓN DIFERENCIAL*	TEMUCO	10	30	35	15	10	ó	10		SI	0	458	30		2
49112	PEDAGOGÍA EN EDUCACIÓN FÍSICA*	CAMPUS EL LLANO SUBERCASEAUX	10	30	35	15	10	ó	10		SI	0	458	30		2
49215	PEDAGOGÍA EN EDUCACIÓN FÍSICA*	TALCA	10	30	35	15	10	ó	10		SI	0	458	35		2
49318	PEDAGOGÍA EN EDUCACIÓN FÍSICA*	TEMUCO	10	30	35	15	10	ó	10		SI	0	458	30		2
49113	PEDAGOGÍA EN EDUCACIÓN PARVULARIA*	CAMPUS EL LLANO SUBERCASEAUX	10	30	35	15	10	ó	10		SI	0	458	40		2
49216	PEDAGOGÍA EN EDUCACIÓN PARVULARIA*	TALCA	10	30	35	15	10	ó	10		SI	0	458	50		2

DESCRIPCIÓN			PONDERACIÓN FACTORES DE SELECCIÓN									REQUISITOS		VACANTES		
COD	CARRERA O PROGRAMA ACADÉMICO	LUGAR EN QUE SE IMPARTE	NEM	RANKING	COMPETENCIA LECTORA (C.LECT.)	COMPETENCIA MATEMÁTICA 1 (M1)	HISTORIA Y CIENCIAS SOCIALES		CIENCIAS	COMPETENCIA MATEMÁTICA 2 (M2)	ASIGNACIÓN ESPECIAL DE PEDAGOGÍA	PUNTAJE PONDERADO MÍNIMO DE POSTULACIÓN	PUNTAJE PROMEDIO (C.LECT.Y MATH) MÍNIMO DE POSTULACIÓN	REGULAR	+ MC	BEA
49319	PEDAGOGÍA EN EDUCACIÓN PARVULARIA*	TEMUCO	10	30	35	15	10	ó	10		SI	0	458	30		2
49217	PEDAGOGÍA EN HISTORIA, GEOGRAFÍA Y CIENCIAS SOCIALES*	TALCA	10	30	40	10	10	ó	10		SI	0	458	30		2
49114	PEDAGOGÍA EN INGLÉS*	CAMPUS EL LLANO SUBERCASEAUX	10	30	40	10	10	ó	10		SI	0	458	35		2
49218	PEDAGOGÍA EN INGLÉS*	TALCA	10	30	40	10	10	ó	10		SI	0	458	35		2
49320	PEDAGOGÍA EN INGLÉS*	TEMUCO	10	30	40	10	10	ó	10		SI	0	458	30		2
49219	PEDAGOGÍA EN LENGUA CASTELLANA Y COMUNICACIÓN*	TALCA	10	30	40	10	10	ó	10		SI	0	458	30		2
49023	PERIODISMO	CAMPUS PROVIDENCIA	10	30	40	10	10	ó	10			0	458	45		2
49229	PERIODISMO	TALCA	10	30	40	10	10	ó	10			0	458	35		2
49332	PERIODISMO	TEMUCO	10	30	40	10	10	ó	10			0	458	35		2
49014	PSICOLOGÍA	CAMPUS PROVIDENCIA	10	30	40	10	10	ó	10			0	458	115		2
49109	PSICOLOGÍA	CAMPUS EL LLANO SUBERCASEAUX	10	30	40	10	10	ó	10			0	458	115		2
49212	PSICOLOGÍA	TALCA	10	30	40	10	10	ó	10			0	458	110		2

DESCRIPCIÓN			PONDERACIÓN FACTORES DE SELECCIÓN									REQUISITOS		VACANTES		
COD	CARRERA O PROGRAMA ACADÉMICO	LUGAR EN QUE SE IMPARTE	NEM	RANKING	COMPETENCIA LECTORA (C.LECT.)	COMPETENCIA MATEMÁTICA 1 (M1)	HISTORIA Y CIENCIAS SOCIALES		CIENCIAS	COMPETENCIA MATEMÁTICA 2 (M2)	ASIGNACIÓN ESPECIAL DE PEDAGOGÍA	PUNTAJE PONDERADO MÍNIMO DE POSTULACIÓN	PUNTAJE PROMEDIO (C.LECT. Y MATH) MÍNIMO DE POSTULACIÓN	REGULAR	+ MC	BEA
49314	PSICOLOGÍA	TEMUCO	10	30	40	10	10	ó	10			0	458	105		2
49335	PSICOPEDAGOGÍA	TEMUCO	10	30	25	25	10	ó	10			0	458	25		2
49015	PUBLICIDAD Y COMUNICACIÓN INTEGRAL	CAMPUS PROVIDENCIA	10	30	40	10	10	ó	10			0	458	90		2
49008	QUÍMICA Y FARMACIA	CAMPUS PROVIDENCIA	10	25	25	30	10	ó	10			0	458	80		2
49206	QUÍMICA Y FARMACIA	TALCA	10	25	25	30	10	ó	10			0	458	80		2
49306	QUÍMICA Y FARMACIA	TEMUCO	10	25	25	30	10	ó	10			0	458	80		2
49009	TERAPIA OCUPACIONAL	CAMPUS PROVIDENCIA	10	30	35	15	10	ó	10			0	458	95		2
49105	TERAPIA OCUPACIONAL	CAMPUS EL LLANO SUBERCASEAUX	10	30	35	15	10	ó	10			0	458	90		2
49207	TERAPIA OCUPACIONAL	TALCA	10	30	35	15	10	ó	10			0	458	70		2
49307	TERAPIA OCUPACIONAL	TEMUCO	10	30	35	15	10	ó	10			0	458	65		2
49110	TRABAJO SOCIAL	CAMPUS EL LLANO SUBERCASEAUX	10	30	40	10	10	ó	10			0	458	75		2
49213	TRABAJO SOCIAL	TALCA	10	30	40	10	10	ó	10			0	458	55		2
49316	TRABAJO SOCIAL	TEMUCO	10	30	40	10	10	ó	10			0	458	45		2

La Universidad Autónoma de Chile se encuentra **adscrita a la GRATUIDAD** y cuenta con 3 sedes; **Santiago Talca y Temuco**, sus carreras se organizan por sedes/campus y facultades.

1.- INFORMACIÓN COMPLEMENTARIA DE CARRERAS

CARRERAS 2025	EL LLANO	PROVIDENCIA	TALCA	TEMUCO	ONLINE	DURACIÓN JORNADA DIURNA	DURACIÓN JORNADA VESPERTINA	DURACIÓN JORNADA ONLINE
ADMINISTRACIÓN PÚBLICA	☀️	☀️ 🌙	☀️ 🌙	🌙	📺	10 semestres	15 trimestres	8 trimestres***
ARQUITECTURA			☀️	☀️		10 semestres	-	-
INGENIERÍA EN CONTROL DE GESTIÓN**		☀️ 🌙	☀️	☀️		10 semestres	15 trimestres	-
DERECHO	☀️ 🌙	☀️ 🌙	☀️ 🌙	☀️ 🌙		10 semestres	15 trimestres	-
ENFERMERÍA	☀️	☀️	☀️	☀️		10 semestres	-	-
FONOAUDIOLOGÍA	☀️	☀️	☀️	☀️		10 semestres	-	-
INGENIERÍA CIVIL INDUSTRIAL		☀️ 🌙	☀️	☀️ 🌙		11 semestres	16 trimestres	-
INGENIERÍA CIVIL INFORMÁTICA		☀️	☀️	☀️		11 semestres	-	-
INGENIERÍA CIVIL QUÍMICA		☀️				11 semestres	-	-
INGENIERÍA COMERCIAL	☀️ 🌙	☀️ 🌙	☀️ 🌙	☀️ 🌙	📺	10 semestres	15 trimestres	10 trimestres***
INGENIERÍA EN ADMINISTRACIÓN				☀️		8 semestres	-	-
INGENIERÍA EN CONSTRUCCIÓN	☀️		☀️	☀️		10 semestres	-	-
KINESIOLOGÍA	☀️	☀️	☀️	☀️		10 semestres	-	-
LICENCIATURA EN ARTES VISUALES			☀️			8 semestres	-	-
MEDICINA*		☀️	☀️	☀️		14 semestres	-	-
NUTRICIÓN Y DIETÉTICA	☀️	☀️		☀️		10 semestres	-	-
OBSTETRICIA Y PUERICULTURA		☀️	☀️			10 semestres	-	-
ODONTOLOGÍA*	☀️			☀️		12 semestres	-	-
PEDAGOGÍA EN EDUCACIÓN BÁSICA* ^	☀️		☀️	☀️		10 semestres	-	-
PEDAGOGÍA EN EDUCACIÓN DIFERENCIAL*			☀️	☀️		10 semestres	-	-
PEDAGOGÍA EN EDUCACIÓN FÍSICA*	☀️		☀️	☀️		10 semestres	-	-
PEDAGOGÍA EN EDUCACIÓN PARVULARIA*	☀️		☀️	☀️		8 semestres	-	-
PEDAGOGÍA EN HISTORIA Y GEOGRAFÍA Y CIENCIAS SOCIALES*			☀️			10 semestres	-	-
PEDAGOGÍA EN INGLÉS*	☀️		☀️	☀️		10 semestres	-	-
PEDAGOGÍA EN LENGUA CASTELLANA Y COMUNICACIÓN*			☀️			10 semestres	-	-
PERIODISMO		☀️	☀️	☀️		10 semestres	-	-
PSICOLOGÍA	☀️ 🌙	☀️ 🌙	☀️ 🌙	☀️ 🌙		10 semestres	15 trimestres	-
PUBLICIDAD Y COMUNICACIÓN INTEGRAL		☀️				9 semestres	-	-
QUÍMICA Y FARMACIA		☀️	☀️	☀️		10 semestres	-	-
TERAPIA OCUPACIONAL	☀️	☀️	☀️	☀️		10 semestres	-	-
TRABAJO SOCIAL	☀️		☀️	☀️		10 semestres	-	-
PSICOPEDAGOGÍA				☀️ 🌙		8 semestres	12 trimestres	-
INGENIERÍA EN INFORMÁTICA ONLINE REGULAR					📺	-	-	11 trimestres
INGENIERÍA INDUSTRIAL ONLINE REGULAR					📺	-	-	12 Trimestres

SIMBOLGÍA	
JORNADA DIURNA	☀️
JORNADA VESPERTINA	🌙
JORNADA ONLINE	📺

*Carrera Acreditada

**Salida Intermedia Título Profesional de Contador(a) Auditor(a) en el 9° semestre o 14° trimestre

^Menciones, Educación Matemática o Lenguaje y Comunicación

***Programas ADVANCE

Para mas información visita nuestra pagina web admisión.uaautonoma.cl

Las carreras de pregrado cuya acreditación no es obligatoria sólo podrán volver a acreditarse a partir de 2025.

2.- REQUISITOS GENERALES DE POSTULACIÓN VÍA CENTRALIZADA¹

Podrán postular a Universidad Autónoma de Chile, de manera centralizada, aquellas personas que cuenten con Prueba de Invierno y/o PAES Regular 2023 – 2024 y hayan rendido las siguientes pruebas: Prueba obligatoria Competencia Lectora, Prueba Obligatoria Competencia Matemática 1 (M1); y al menos una prueba electiva: Ciencias y/o Historia y Ciencias Sociales. En el caso de las carreras de Medicina y Odontología, se requiere haber rendido la prueba de Ciencias. Para las carreras de Ingeniería (Civil y Construcción) será obligatorio, además, la rendición de las pruebas Competencia Matemática 2 (M2).

Se debe postular a Universidad Autónoma de Chile a través de los sitios web: www.demre.cl o acceso.mineduc.cl, desde el martes 06 de enero de 2025 a las 09:00 am., hasta el viernes 09 de enero de 2025 a las 13:00 pm.; o en los plazos y fechas que MINEDUC y/o DEMRE publiquen en sus páginas oficiales.

Requisitos postulación carrera de Medicina y Odontología.

Para postular a la carrera de Odontología es necesario tener un puntaje promedio y ponderado mínimo de 505 puntos.

Para postular a la carrera de Medicina es necesario tener un puntaje promedio y ponderado mínimo de 625 puntos.

Para las carreras de Pedagogía deberán cumplir con alguno de los siguientes requisitos para postular de manera centralizada:

- Haber rendido la prueba de selección universitaria y obtenido un rendimiento que lo ubique en el percentil 60² o superior, teniendo en cuenta el promedio de las pruebas obligatorias de selección universitaria;
- Tener un promedio de notas de la educación media que lo ubique dentro del 20% superior de su establecimiento educacional; o
- Haber rendido la prueba de selección universitaria y obtenido un rendimiento que lo ubique en el percentil 50², teniendo en cuenta el promedio de las pruebas obligatorias de selección universitaria y tener un promedio de notas de educación media que lo ubique dentro del 40% superior de su establecimiento educacional.

Pruebas Electivas:

Es requisito para postular a Universidad Autónoma de Chile haber rendido al menos una de las pruebas optativas: Ciencias o Historia y Ciencias Sociales. En caso de haber rendido ambas, se considerará aquella en que el postulante haya obtenido mejor puntaje. Exceptúense las carreras Medicina y Odontología, en las cuales se exige haber rendido la prueba electiva de Ciencias.

1 Sujeta a condiciones señaladas en Resolución de Rectoría que aprueba sistema de admisión 2025 y actualización de leyes como la de pedagogías 20.903.

2 Sólo para el Proceso de Admisión 2025, el puntaje asociado al percentil 50 será de 502 puntos y el puntaje asociado al percentil 60, será de 528 puntos promedio entre las pruebas Competencia Lectora – Competencia Matemática

Prueba Matemática M2:

Para el ingreso centralizado a las carreras de Ingeniería Civil y a la carrera de Ingeniería en Construcción, será obligatorio haber rendido la prueba Específica Matemática M2, y se le asignará una ponderación del 5%. (para el ingreso directo, descrito más abajo, no es requisito tener rendida esta Prueba.)

Ingreso Excelencia Académica (BEA). Cupos adicionales.

La Beca de Excelencia Académica está destinada a los postulantes que se ubiquen en el 10% superior de su promoción de Enseñanza Media en establecimientos municipales, particulares subvencionados y de administración delegada, que postulen a Universidad Autónoma de Chile al año siguiente de terminar su enseñanza media. Podrán acceder a cupos adicionales ofrecidos por la Universidad (2 por carrera). Los resultados serán determinados según lo establecido por ACCESO-MINEDUC, en orden descendente con respecto a su puntaje ponderado, después del último seleccionado.

Más Mujeres Científicas (+MC)

Las postulantes de carreras STEM (Ingeniería Civil Industrial, Ingeniería Civil Informática, Ingeniería Civil Química, Ingeniería en Construcción) podrán acceder a cupos adicionales proporcionados por la Universidad, equivalentes a un máximo de 20% de las vacantes regulares. Los resultados se determinarán de acuerdo con lo establecido por ACCESO-MINEDUC, en orden descendente respecto a su puntaje ponderado, después del último seleccionado.

3.-SISTEMA DE INGRESO DIRECTO³

Se podrá postular a Universidad Autónoma de Chile de forma directa a través del sitio web <https://admission.uaautonoma.cl/> a las carreras en jornada diurna, vespertina TECH y en modalidad Online, excepto a las carreras de Medicina, Odontología, Enfermería y Obstetricia y Puericultura.

Todos los instrumentos de acceso serán calculados utilizando la escala de puntaje PAES, establecida por el Ministerio de Educación, que tendrá un rango de 100 a 1.000 puntos; y se toma el promedio de las pruebas de Competencia Lectora y de Competencia Matemática M1.

- Vía Pruebas de ingreso vigentes o años anteriores (PSU/PDT/PAES).
- Vía Excelencia Académica (NEM- Ranking)
- Vía Ingreso Especial Pedagogías
- Vía Ingreso Especial Ingenierías
- Vía Ingreso Especial Equidad de Género
- Vía Traslado desde otras Universidades.
- Vía Titulados o Graduados de Universidades Nacionales y Extranjeras

³ Sujeta a condiciones señaladas en Resolución de Rectoría que aprueba sistema de Admisión 2025

- Vía Estudiantes Extranjeros y Migrantes
- Vía Deportistas, Artistas y Científicos Destacados
- Vía Diplomas o Exámenes Internacionales

4.- SISTEMA DE INGRESO DIRECTO VESPERTINO TECH⁴

La Universidad Autónoma de Chile imparte también carreras en jornada vespertina, con modalidad TECH. Estos programas se estructuran en tres trimestres por año, cada uno de estos trimestres aborda cuatro asignaturas en una extensión de 12 semanas, estas asignaturas se imparten combinando clases presenciales tres veces por semana, con metodologías de aprendizajes virtuales, y trabajo autónomo en plataformas. Esto permite a los estudiantes compatibilizar las exigencias académicas con otras responsabilidades familiares o laborales.

La oferta académica que se imparte en jornada vespertina es la siguiente:

<p>Campus Providencia</p> <p>Administración Pública</p> <p>Ingeniería en Control de Gestión</p> <p>Derecho</p> <p>Ingeniería Civil Industrial</p> <p>Ingeniería Comercial</p> <p>Psicología</p>	<p>Campus El Llano Subercaseaux</p> <p>Derecho</p> <p>Ingeniería Comercial</p> <p>Psicología</p>
<p>Talca</p> <p>Administración Pública</p> <p>Derecho</p> <p>Ingeniería Comercial</p> <p>Psicología</p>	<p>Temuco</p> <p>Administración Pública</p> <p>Derecho</p> <p>Ingeniería Civil Industrial</p> <p>Ingeniería Comercial</p> <p>Psicología</p> <p>Psicopedagogía</p>

La oferta académica para carreras vespertinas de primer año puede variar y el desarrollo de cada programa está sujeto a una cantidad mínima de estudiantes matriculados por sede, campus y sección, 20 estudiantes.

5. SISTEMA DE INGRESO A CARRERAS ONLINE⁴

5.1 Carreras Regulares:

Son aquellas que te permiten estudiar desde cualquier lugar y a cualquier hora, sin necesidad de desplazarte a un campus físico. Ofrecen los mismos títulos que las carreras presenciales y son una excelente opción para quienes necesitan combinar sus estudios con su trabajo o vida personal.

5.2 Programas Advance:

Son programas de estudios más cortos que los tradicionales. Entregan un título profesional que reconoce estudios previos. Para postular, se requieren estudios formales completos o incompletos (universitarios o técnicos de nivel superior) de al menos 3 semestres, en áreas afines al perfil de ingreso de la carrera.

Oferta académica para la admisión Online 2025:

Campus Virtual

Administración Pública – **Advance Online**

Ingeniería Comercial – **Advance Online**

Ingeniería Informática – **Regular Online**

Ingeniería Industrial – **Regular Online**

Oferta online sujeta a modificación, más información en www.uautonoma.cl

6.- BENEFICIOS

- **Beneficios Internos⁵**
- Beca PAES
- Beca Copago Cero
- Beca Deportiva, Artística y Científica
- Beca Regiones
- Beca Hermanos Estudiantes Regulares
- Beca Convenios
- Crédito Interno (sin interés)

- **Beneficios Externos⁶**
- Gratuidad del Estado
- Crédito Aval del Estado (CAE)

⁴ La oferta definitiva de carreras vespertinas y Online está sujeta a la Resolución de Rectoría que aprueba el Sistema de Admisión 2025 / Para más información y modalidades de ingreso en www.uautonoma.cl

⁵ Sujeta a condiciones señaladas en reglamento de Becas y Créditos de la Universidad Autónoma de Chile en www.uautonoma.cl

⁶ Para más información ingresa a portal.beneficiosestudiantiles.cl

- Becas Ministeriales
- Becas JUNAEB

7.- UNIVERSIDAD AUTÓNOMA DE CHILE

Con 35 años de trayectoria académica, la Universidad Autónoma de Chile es una institución sin fines de lucro que tiene por misión formar, en los distintos niveles del sistema, graduados y titulados competentes, socialmente responsables y orientados hacia una educación permanente, proporcionando para ello un entorno académico de calidad, que promueva el desarrollo de la docencia, la investigación y la vinculación con el medio, contribuyendo así al progreso de la sociedad.

Con más de 44.000 titulados, 31.735 estudiantes de pregrado, postgrado y postítulo y 7 facultades, la institución cuenta en Santiago, Talca y Temuco, con un claustro académico que incorpora a destacados profesionales con formación doctoral y de magíster en prestigiosas universidades nacionales y extranjeras.

Asimismo, dispone de recursos bibliográficos físicos y digitales, equipamiento tecnológico de avanzada y más de 152 mil metros cuadrados de infraestructura a disposición de los estudiantes.

La retención de estudiantes de primer año, producto de una política institucional orientada hacia el mejoramiento continuo y formación integral con apoyo a los estudiantes desde su ingreso, supera el 84,1%.

ACREDITACIÓN INSTITUCIONAL

La Comisión Nacional de Acreditación (CNA-Chile) acreditó institucionalmente, el año 2019, a la Universidad Autónoma de Chile por 5 años, en las áreas obligatorias de Gestión Institucional y Docencia de Pregrado, y en las optativas de Investigación y Vinculación con el Medio.

MODELO EDUCATIVO

El proceso formativo de la Universidad Autónoma de Chile tiene como propósito lograr la formación integral de personas, esto supone un diálogo intencionado entre la generación sistemática de experiencias de aprendizaje que articulan la adquisición/generación de saberes, el desarrollo de competencias disciplinares duraderas y transversales con las demandas de un entorno que requiere de respuestas innovadoras. Esto implica fomentar el pensamiento crítico, la creatividad, la comunicación efectiva, el trabajo en equipo, entre otras. A través de esta formación, se pretende que las personas no solo adquieran las herramientas necesarias para desempeñarse en su campo profesional, sino que también desarrolle su identidad y valores, siendo capaz de diseñar y llevar a cabo su propio proyecto personal y profesional de manera ética y sostenible. De esta forma, el individuo no solo se beneficia a nivel personal, sino que también contribuye de manera significativa al desarrollo de la sociedad en la que se encuentra inserto.

Esta formación integral esta mediada por profesores innovadores, cuyo foco es la formación de profesionales competentes, socialmente responsables y orientados a que el estudiante logre incorporar la lógica del aprendizaje a lo largo de sus vidas, permitiendo a la Universidad establecer una relación de por vida con sus estudiantes, sobre la base de una experiencia formativa distintiva, con diversidad de modalidades y formatos de aprendizaje.

El modelo educativo se expresa en un proceso de enseñanza y aprendizaje altamente desafiante, que de acuerdo con el tipo de programa académico de que se trate combina actividades de aprendizaje activas presenciales, con actividades académicas sincrónicas, asincrónicas, y de trabajo autónomo, los cursos pueden incorporar tecnologías que asisten el aprendizaje y estrategias metodológicas de internacionalización y de aprendizaje más servicio (A+S). Finalmente, hacia su egreso los estudiantes reciben apoyo para su inserción laboral.

El Modelo Educativo pone énfasis en la centralidad en el estudiante, lo que implica acciones de monitoreo permanente y sistemático de los resultados del proceso de enseñanza y aprendizaje, y permite contar con información relevante para evaluar y mejorar dichos procesos, con miras a asegurar la calidad de la formación de sus estudiantes. El Modelo educativo propicia una evaluación progresiva de los aprendizajes, considerando evaluaciones diagnósticas y de niveles de logro del perfil de egreso por ciclo formativo. Desde el momento del ingreso a la Universidad, los estudiantes cuentan con el programa SAAC-ZERO, que apunta a nivelar competencias habilitantes para el desarrollo profesional futuro de los estudiantes nuevos (de acuerdo con perfiles de ingreso diferenciado se consideran evaluación de habilidades de comunicación, de razonamiento matemático, competencias digitales, entre otras).

INVESTIGACIÓN

En materia de investigación, la Universidad Autónoma de Chile ha mantenido una profunda vocación por generar bienes públicos, lo que se ha materializado en 4 Institutos, 2 Centros y 57 Grupos de Investigación y una intensa labor científica que la ha ubicado -durante los últimos tres años consecutivos- como una de las 10 universidades con mayor productividad científica.

Asimismo, DataCiencia, del Programa de Información Científica de ANID, posiciona a la institución en el lugar 10 (759 artículos) del total de las universidades chilenas que publican artículos en revistas WoS/Scopus/Scielo durante el año 2023.

POSTGRADOS

La Universidad imparte una amplia oferta de programas. Cuenta con 4 programas de Doctorado (1) Ciencias Biomédicas, (2) Derecho, (3) Ciencias Aplicadas y (4) Ciencias Sociales. Donde los programas de Ciencias Biomédicas y Ciencias Aplicadas de encuentran acreditados por CNA, 21 programas de Magíster, 4 especialidades Odontológicas y 4 especialidades Médicas. Los programas se imparten en diversas modalidades, implementando recientemente a la modalidad online en gran parte de su oferta.

AUTÓNOMA INTERNACIONAL

A través de diversas iniciativas, la Universidad Autónoma de Chile promueve entre sus estudiantes una experiencia formativa de carácter internacional.

Los programas internacionales se sustentan en convenios de colaboración con más de 159 instituciones de Educación Superior alrededor del mundo y permiten el intercambio presencial, virtual e integración de metodologías de colaboración en línea, acercando la experiencia internacional a todos los estudiantes.

Adicionalmente, la Universidad cuenta con fondos de postulación internos y externos para apoyar pasantías en el extranjero, además de programas de perfeccionamiento de idiomas y desarrollo de competencias para un mundo globalizado.

VIDA UNIVERSITARIA EXPERIENCIAUA

La Universidad Autónoma de Chile en línea con su modelo educativo centrado en el estudiante, pone a disposición una serie de servicios, programas y actividades cocurriculares y extracurriculares que favorezcan la experiencia estudiantil, la formación y bienestar integral de todos sus estudiantes tanto de pregrado como postgrados.

Durante tu vida universitaria en Santiago, Talca y Temuco, podrás participar o acceder a los siguientes servicios, programas y actividades:

- Apoyo psicológico
- Orientación de servicios y beneficios
- Talleres deportivos, artísticos y culturales
- Selecciones deportivas
- Actividades deportivas y recreativas
- Centros de estudiantes y grupos de interés
- Actividades culturales y de extensión
- Fondos concursables
- Formación y liderazgo
- Voluntariados
- Sistemas de apoyos académicos complementarios
- Intercambio internacional

AUTÓNOMA EN CIFRAS

- **29.705** estudiantes de pregrado y **2.030** estudiantes de postgrado y postítulos (Fuente: Dirección de Análisis Institucional – VRAC U. Autónoma. Datos informados a SIES, 2023).
- **2.266** académicos de los cuales el **86,3%** cuenta con postgrado (Fuente: Dirección de Análisis Institucional – VRAC U. Autónoma. Datos informados a SIES, 2023).
- **24,6** estudiantes por académico Jornada Completa Equivalente (JCE) (Fuente: Buscador de Instituciones Mi Futuro, 2023-2024).

- **77,8%** de los estudiantes perciben el beneficio de gratuidad (Fuente: Dirección de Análisis Institucional - U. Autónoma en base a Matrícula total 2023).
- **84,1%** de retención de estudiantes de primer año (Informe de Retención SIES 2023).
- **152.650 m2** construidos en sus tres sedes (Fuente: Informe de Infraestructura SIES - U. Autónoma, 2023).
- **227.800** volúmenes bibliográficos (Fuente: Informe de Infraestructura SIES - U. Autónoma, 2023).
- Dentro de las **5** mejores Universidades de Chile en Ranking Mundial THE Times Higher Education 2023. (posición 3 en Ranking Mundial THE Times Higher Education THE 2024).
- **635** publicaciones WoS incluye ESCI documents y **809** publicaciones Scopus (Fuente: Vicerrectoría de Investigación en base a Incites y Scival Elsevier, 2023).
- **2°** Universidad privada con mayor número de publicaciones científicas (Fuente: Vicerrectoría de Investigación y Doctorados en 2023 base a Incites y Scival Elsevier, 2023).
- **79.300** atenciones en los servicios multidisciplinarios a la comunidad, con participación de estudiantes en iniciativas de voluntariado y responsabilidad social universitaria. (Vicerrectoría de Vinculación con el Medio – U. Autónoma, 2023).

Preuniversitario UA:

La Universidad Autónoma de Chile cuenta en su página Web, con un preuniversitario online completamente gratuito, donde podrás ensayar y estudiar con abundante material de apoyo, además de recibir recomendaciones acerca de temarios para una óptima preparación para la PAES.

Postula en Primera Preferencia:

Postula en Primera Preferencia a la Universidad Autónoma de Chile y sé parte de una de las mejores universidades jóvenes del País según Ranking Mundial THE Times Higher Education 2024.

* Más información de gratuidad, becas, preuniversitarios, feria del postulante y mucho más en: admisión.uautónoma.cl y www.uautónoma.cl

MÁS INFORMACIÓN



MÁS UNIVERSIDAD

Direcciones

- **Sede Santiago, Campus Providencia**
Avenida Pedro de Valdivia 425, Providencia
(Metro Pedro de Valdivia)
- **Sede Santiago, Campus El Llano Subercaseaux**
Ramón Subercaseaux 1404, San Miguel
(Metro San Miguel)
- **Sede Talca**
5 Poniente 1670, Talca
Avenida Libertador Bernardo O'Higgins 95, Talca
- **Sede Temuco**
Avenida Alemania 01090, Temuco



Contacto

Correo electrónico: admision@uautonoma.cl
Web institucional: uautonoma.cl
Web admisión: admision.uautonoma.cl
Instagram: @admision.uautonoma
Facebook: Admisión U. Autónoma de Chile
Tiktok: uautonomadechile



DESCRIPCIÓN			PONDERACIÓN FACTORES DE SELECCIÓN								REQUISITOS		VACANTES			
COD	CARRERA O PROGRAMA ACADÉMICO	LUGAR EN QUE SE IMPARTE	NEM	RANKING	COMPETENCIA LECTORA (C. LECT.)	COMPETENCIA MATEMÁTICA 1 (M1)	HISTORIA Y CIENCIAS SOCIALES		CIENCIAS	COMPETENCIA MATEMÁTICA 2 (M2)	ASIGNACIÓN ESPECIAL DE PEDAGOGÍA	PUNTAJE PONDERADO MÍNIMO DE POSTULACIÓN	PUNTAJE PROMEDIO (C. LECT. Y MATH) MÍNIMO DE POSTULACIÓN	REGULAR	+ MC	BEA
53109	CONTADOR AUDITOR	SANTIAGO	15	30	15	30	10	ó	10			0	458	30		1
53401	DERECHO	SANTIAGO	15	35	30	10	10	ó	10			0	458	70		1
53301	ENFERMERÍA	SANTIAGO	15	35	20	20			10			0	458	90		1
53207	ENTRENADOR EN ACTIVIDAD FÍSICA Y DEPORTE/LICENCIATURA EN CIENCIAS DE LA ACTIVIDAD FÍSICA Y EL DEPORTE	SANTIAGO	20	30	25	15	10	ó	10			0	458	80		1
53302	FONOAUDIOLOGÍA	SANTIAGO	10	30	30	20	10	ó	10			0	458	35		1
53103	INGENIERÍA CIVIL EN MEDIO AMBIENTE Y SUSTENTABILIDAD	SANTIAGO	15	25	10	35	10	ó	10	5		0	458	25	5	1
53102	INGENIERÍA CIVIL INDUSTRIAL	SANTIAGO	15	25	10	35	10	ó	10	5		0	458	30	6	1
53101	INGENIERÍA COMERCIAL	SANTIAGO	10	30	25	25	10	ó	10			0	458	35		1

DESCRIPCIÓN			PONDERACIÓN FACTORES DE SELECCIÓN									REQUISITOS		VACANTES		
COD	CARRERA O PROGRAMA ACADÉMICO	LUGAR EN QUE SE IMPARTE	NEM	RANKING	COMPETENCIA LECTORA (C.LECT.)	COMPETENCIA MATEMÁTICA 1 (M1)	HISTORIA Y CIENCIAS SOCIALES		CIENCIAS	COMPETENCIA MATEMÁTICA 2 (M2)	ASIGNACIÓN ESPECIAL DE PEDAGOGÍA	PUNTAJE PONDERADO MÍNIMO DE POSTULACIÓN	PUNTAJE PROMEDIO (C.LECT.Y MATH) MÍNIMO DE POSTULACIÓN	REGULAR	+ MC	BEA
53106	INGENIERÍA EN INFORMÁTICA	SANTIAGO	15	25	20	25	10	ó	10	5		0	458	80	16	1
53111	INGENIERÍA EN MECATRÓNICA	SANTIAGO	20	25	10	30	10	ó	10	5		0	458	40	8	1
53110	INGENIERÍA EN REALIDAD VIRTUAL Y DISEÑO DE JUEGOS DIGITALES	SANTIAGO	20	25	15	25	10	ó	10	5		0	458	55	11	1
53303	KINESIOLOGÍA	SANTIAGO	20	30	20	20	10	ó	10			0	458	80		1
53310	MEDICINA	SANTIAGO	10	30	10	25			25			600	500	60		1
53309	MEDICINA VETERINARIA	SANTIAGO	20	30	20	20			10			0	458	100		1
53304	NUTRICIÓN Y DIETÉTICA	SANTIAGO	15	30	20	25	10	ó	10			0	458	40		1
53305	OBSTETRICIA Y PUERICULTURA	SANTIAGO	15	30	25	20			10			0	458	50		1
53201	PEDAGOGÍA EN EDUCACIÓN DIFERENCIAL CON MENCIÓN	SANTIAGO	20	25	30	15	10	ó	10		SI	0	458	20		1
53202	PEDAGOGÍA EN EDUCACIÓN FÍSICA, DEPORTE Y RECREACIÓN PARA ENSEÑANZA BÁSICA Y MEDIA	SANTIAGO	20	30	25	15	10	ó	10		SI	0	458	20		1
53206	PEDAGOGÍA EN EDUCACIÓN PARVULARIA	SANTIAGO	20	30	25	15	10	ó	10		SI	0	458	20		1

DESCRIPCIÓN			PONDERACIÓN FACTORES DE SELECCIÓN									REQUISITOS		VACANTES		
COD	CARRERA O PROGRAMA ACADÉMICO	LUGAR EN QUE SE IMPARTE	NEM	RANKING	COMPETENCIA LECTORA (C.LECT.)	COMPETENCIA MATEMÁTICA 1 (M1)	HISTORIA Y CIENCIAS SOCIALES		CIENCIAS	COMPETENCIA MATEMÁTICA 2 (M2)	ASIGNACIÓN ESPECIAL DE PEDAGOGÍA	PUNTAJE PONDERADO MÍNIMO DE POSTULACIÓN	PUNTAJE PROMEDIO (C.LECT. Y MATH) MÍNIMO DE POSTULACIÓN	REGULAR	+ MC	BEA
53402	PERIODISMO	SANTIAGO	15	35	30	10	10	ó	10			0	458	25		1
53403	PSICOLOGÍA	SANTIAGO	15	35	30	10	10	ó	10			0	458	90		1
53107	QUÍMICA Y FARMACIA	SANTIAGO	20	30	15	25			10			0	458	80		1
53306	TECNOLOGÍA MÉDICA	SANTIAGO	15	25	20	30	10	ó	10			0	458	80		1
53307	TERAPIA OCUPACIONAL	SANTIAGO	20	25	25	20	10	ó	10			0	458	40		1
53406	TRABAJO SOCIAL	SANTIAGO	15	35	25	10	15	ó	15			0	458	30		1

1. OBSERVACIONES A LA LISTA DE CARRERAS

CONTADOR AUDITOR

La carrera de Contador Auditor de la Universidad Bernardo O'Higgins otorga el título profesional de Contador Auditor y el grado académico de Licenciado en Contabilidad y Auditoría. Su duración formal es de 8 semestres y se dicta en jornada diurna de manera presencial en la Región Metropolitana. La carrera tiene como objetivo formar profesionales encargados de realizar y controlar materias relativas a la Gestión y Auditoría Contable por medio de la elaboración, análisis y validación de información financiera y tributaria obtenida, que en su conjunto le permite reconocer y medir hechos económicos, apoyado en estándares internacionales de información contable y financiera, modelos y teorías de la disciplina contable y en diferentes sistemas y tecnologías de la información, con una visión sostenible de empresa y sociedad para una adecuada toma de decisiones.

DERECHO

La carrera de Derecho de la Universidad Bernardo O'Higgins otorga el grado académico de Licenciado en Ciencias Jurídicas y conduce al título profesional de Abogado otorgado por la Excelentísima Corte Suprema de Justicia. Su duración formal es de 10 semestres. Se dicta en jornada diurna, de manera presencial en la Región Metropolitana. La carrera tiene como objetivo formar profesionales capacitados para abordar conflictos y problemáticas concernientes al Derecho en el ámbito público y privado, especialmente en el Derecho de Familia y el Derecho Migratorio, que se orienta al aprendizaje de servicio y a la protección de personas en situación de vulnerabilidad social. Utiliza eficientemente las tecnologías de la información y comunicación aplicables al Derecho, con el propósito de enfrentar los desafíos que demanda la sociedad en su constante evolución.

Cuenta con un selecto cuerpo docente que destaca por su calidad académica y trayectoria profesional. Posee una infraestructura acorde a las necesidades de los/las estudiantes y una Clínica Jurídica abierta a la comunidad, que permite a los/las estudiantes acercarse a la actividad profesional. Además, el Plan de Estudios está coordinado con la prestigiosa Red Iberoamericana de Facultades y Escuelas de Derecho para posibilitar la internacionalización con las diversas universidades que pertenecen a la misma.

ENFERMERÍA

La carrera de Enfermería de la Universidad Bernardo O'Higgins otorga el título profesional de Enfermero (a) y el grado académico de Licenciado en Enfermería. Posee una duración formal de 10 semestres y se dicta en jornada diurna de manera presencial en la Región Metropolitana. Cuenta con una amplia, completa y moderna infraestructura, simuladores, campos clínicos y laboratorios, además de herramientas tecnológicas, de gestión e investigación, que permitirán al profesional desempeñarse en la Gestión del Cuidado, de manera prioritaria en la promoción y prevención de la salud, en la recuperación y rehabilitación de ésta, así como en los procesos del final de la vida.

ENTRENADOR EN ACTIVIDAD FÍSICA Y DEPORTE/LICENCIATURA EN CIENCIAS DE LA ACTIVIDAD FÍSICA Y EL DEPORTE

La carrera de Entrenador en Actividad Física y Deporte/Licenciatura en Ciencias de la Actividad Física y el Deporte de la Universidad Bernardo O'Higgins otorga el título profesional de Entrenador en Actividad Física y Deporte, y el grado académico de Licenciado en Ciencias de la Actividad Física y el Deporte. Su duración formal es de 8 semestres, se dicta en jornada diurna y de manera presencial

en la Región Metropolitana. Se destaca una formación académica sólida en conocimientos disciplinares y en aquellos relacionados con la formación deportiva y la actividad física a lo largo del ciclo vital. Asimismo, el plan de estudio contiene asignaturas que en su desarrollo permiten afrontar los desafíos desde una mirada teórica y su correspondiente aplicación. La carrera destaca por una formación práctica a partir del cuarto semestre, lo que permite a sus estudiantes, conocer la realidad laboral de manera temprana. El cuerpo académico presenta experiencia y capacitación propias de la disciplina que aportan a la formación de entrenadores y entrenadoras acordes a las necesidades del medio.

FONOAUDIOLOGÍA

La carrera de Fonoaudiología de la Universidad Bernardo O'Higgins otorga el título profesional de Fonoaudiólogo y el grado académico de Licenciado en Fonoaudiología. Su duración formal es de 10 semestres y se dicta en jornada diurna de manera presencial en la Región Metropolitana. La carrera forma profesionales especialistas en los aspectos involucrados en la comunicación humana. Además, cuenta con una amplia, completa y moderna infraestructura, equipamiento, campos clínicos y laboratorios, que permitirán al profesional desempeñarse de manera idónea en dar solución a los problemas propios de su quehacer profesional, participando activamente en equipos de trabajo relacionados con las áreas de la Prevención, Promoción y Rehabilitación en salud.

INGENIERÍA CIVIL EN MEDIO AMBIENTE Y SUSTENTABILIDAD

La carrera de Ingeniería Civil en Medio Ambiente y Sustentabilidad de la Universidad Bernardo O'Higgins entrega el título profesional de Ingeniero Civil en Medio Ambiente y Sustentabilidad y el grado académico de Licenciado en Ciencias de la Ingeniería. Su duración formal es de 10 semestres y se dicta en jornada diurna y de manera presencial en la Región Metropolitana. El plan de estudio tiene como objetivo formar profesionales que impulsen el desarrollo sustentable integrando las ciencias de la ingeniería civil y las ciencias ambientales, a fin de responder a problemas complejos en diferentes escalas territoriales y en diferentes sectores; diseñando, gestionando, planificando y monitoreando procesos para alcanzar mejoras en la productividad que velan por la protección y cuidado del medio ambiente de los ecosistemas y las personas.

Estará habilitado para manejar diferentes tipos de tecnología al servicio de la ingeniería aplicada a problemas socio-ambientales; para evaluar y manejar: impactos ambientales, dentro de la normativa legal vigente; energías renovables y eficiencia energética; economía circular y manejo de residuos; promover mejoras en la calidad de vida de las personas y el manejo sustentable de los recursos naturales.

INGENIERÍA CIVIL INDUSTRIAL

La carrera de Ingeniería Civil Industrial de la Universidad Bernardo O'Higgins otorga el título profesional de Ingeniero Civil Industrial y el grado académico de Licenciado en Ciencias de la Ingeniería. Su duración formal es de 10 semestres y se dicta en jornada diurna y de manera presencial en la Región Metropolitana. La carrera tiene como objetivo formar profesionales preparados para planificar, diseñar, dirigir y administrar de manera óptima proyectos de desarrollo y procesos productivos, resolviendo problemas con un enfoque integral y sistémico, entregando soluciones innovadoras, asegurando la productividad, sustentabilidad, gestionando factores humanos, técnicos, económico-financieros, logísticos, sociales, legales, de calidad y medioambientales.

Durante el proceso de formación profesional se desarrollan capacidades para el emprendimiento, trabajo en equipo y liderazgo, las que permitirán enfrentarse a los nuevos desafíos de la industria 4.0.

INGENIERÍA COMERCIAL

La carrera de Ingeniería Comercial de la Universidad Bernardo O'Higgins entrega el título profesional de Ingeniero Comercial y el grado académico de Licenciado en Ciencias de la Administración de Empresas. Posee una duración formal de 10 semestres, se dicta en jornada diurna de manera presencial en la Región Metropolitana. El plan de estudio tiene como objetivo formar profesionales habilitados para crear y administrar empresas y negocios, elaborar estudios económicos, financieros, desarrollar innovación y emprendimiento, mediante la investigación y la aplicación de nuevas tecnologías que impulsen la creatividad, la productividad y potencien el trabajo en equipo, interpretando los constantes cambios del mercado y la problemática social para la eficaz toma de decisiones.

Durante el proceso de formación profesional, la carrera ofrece a los estudiantes diversas oportunidades de intercambios internacionales permitiendo que adquieran una visión de mundo globalizada y conectada con diversas culturas, innovaciones y tecnologías, facilitando su posicionamiento y proyección laboral tanto en Chile como a nivel internacional. Adicionalmente, los estudiantes participan de diversos programas colaborativos de vinculación con el medio, en donde pueden vivir experiencias reales que contribuyen a su formación y a su vez potencien el desarrollo de diversas industrias de la sociedad.

INGENIERÍA EN INFORMÁTICA

La carrera de Ingeniería en Informática de la Universidad Bernardo O'Higgins otorga el título profesional de Ingeniero en Informática y el grado académico de Licenciado en Ciencias de la Informática. Su duración formal es de 8 semestres y se dicta en jornada diurna de manera presencial en la Región Metropolitana. La carrera tiene como objetivo formar profesionales capaces de desempeñarse exitosamente en cuatro ámbitos de la especialidad: Desarrollo de Software Multidispositivo, Ciberseguridad, Ciencia de Datos y Desarrollo de Proyectos con Tecnologías Emergentes, mediante la resolución de problemáticas tecnológicas para la industria, organizaciones y emprendimientos, a través del análisis, diseño, desarrollo e implementación de soluciones informáticas eficientes e innovadoras integrando equipos multi e inter disciplinarios, generando valor a través de la innovación en el contexto social y productivo de manera sustentable.

INGENIERÍA EN MECATRÓNICA

La carrera de Ingeniería en Mecatrónica de la Universidad Bernardo O'Higgins entrega el título profesional de Ingeniero en Mecatrónica y el grado académico de Licenciado en Ciencias de la Ingeniería. Su duración formal es de 10 semestres y se dicta en jornada diurna de manera presencial en la Región Metropolitana. El plan de estudio tiene como objetivo formar profesionales que se distinguen por sus sólidos conocimientos integrados en ingeniería mecánica, electrónica, informática, inteligencia artificial, fabricación avanzada, automatización de procesos y sistemas complejos de control. La carrera destaca además por integrar, desde el primer año, asignaturas prácticas que promueven la aplicación de conocimientos y por fomentar sistemáticamente la innovación y el emprendimiento.

El Ingeniero en Mecatrónica de la Universidad Bernardo O'Higgins será un profesional actualizado y podrá diseñar, implementar, mantener y gestionar sistemas mecatrónicos e innovaciones en diversos contextos industriales, destacándose en los ámbitos de gestión e integración de tecnologías avanzadas, transformación digital interdisciplinar, sostenibilidad e innovación tecnológica, aplicando las normativas vigentes en los ámbitos afines, tanto a nivel nacional e internacional para enfrentar los desafíos del mundo laboral e industrial con excelencia y compromiso con la gestión de innovación y altas tecnologías, manteniendo un alto compromiso con la calidad y ética. Los/as

egresado/as podrán contribuir al desarrollo sostenible, la competitividad y aceleración de empresas tecnológicas, mejorando la eficiencia de grandes industrias nacionales tales como; minería, agrícola y sector pesquero, entre otras.

INGENIERÍA EN REALIDAD VIRTUAL Y DISEÑO DE JUEGOS DIGITALES

La carrera de Ingeniería en Realidad Virtual y Diseño de Juegos Digitales de la Universidad Bernardo O'Higgins otorga el título profesional de Ingeniero en Realidad Virtual y Diseño de Juegos Digitales y el grado académico de Licenciado en Ciencias de la Informática. Su duración formal es de 9 semestres y se dicta en jornada diurna de manera presencial en la Región Metropolitana. La carrera tiene como objetivo formar profesionales para resolver problemáticas de distintas disciplinas en el área tecnológica y científica asociadas a las gráficas computacionales, multimedia interactiva, simulación, así como también, videojuegos y entretenimiento digital, a través del desarrollo de software para diseño multimedia, creación de contenidos para producción virtual como efectos especiales en tiempo real e integración de protocolos de comunicación entre software y multidispositivo en diferentes plataformas.

El programa de estudio cuenta con convenios de internacionalización para fomentar la movilidad estudiantil con el objetivo favorecer el acceso a la actualización de nuevos conocimientos y estándares orientado a la Ingeniería en realidad virtual.

KINESIOLOGÍA

La carrera de Kinesiología de la Universidad Bernardo O'Higgins entrega el título profesional de Kinesiólogo y el grado académico de Licenciado en Kinesiología. Su duración formal es de 10 semestres, se dicta en jornada diurna de manera presencial en la Región Metropolitana. La carrera cuenta con una amplia, completa y moderna infraestructura, equipamiento, campos clínicos y laboratorios, que les permiten identificar, analizar, integrar y generar un diagnóstico kinesiológico funcional, junto con la elaboración de planes de tratamiento a través de ejercicios progresivos y dosificados para mantener, y restaurar el movimiento humano y la capacidad funcional de individuos y comunidades en el transcurso del ciclo vital.

MEDICINA

La carrera de Medicina de la Universidad Bernardo O'Higgins otorga el título profesional de Médico Cirujano y el grado académico de Licenciado en Medicina. Su duración formal es de 14 semestres y se dicta en jornada diurna de manera presencial en la Región Metropolitana. La carrera habilita al titulado como un profesional de excelencia clínica, que se desempeña de manera competente en el Sistema Nacional de Salud, tanto en el ámbito público como en el privado, atendiendo integralmente las necesidades de salud de las personas a lo largo del ciclo vital y de la población en los ámbitos de la promoción, prevención, tratamiento y rehabilitación, desde una perspectiva de familia y comunidad. Dentro de su perfil, destaca como un agente de cambio en los procesos en que se involucra, contribuyendo desde una perspectiva participativa y estratégico-operativa, a resolver los problemas de salud de la población, aportando con su formación integral basada en el respeto a la dignidad de las personas, compromiso público, la equidad y la promoción social.

La carrera se encuentra acreditada por la Comisión Nacional de Acreditación (CNA-Chile), por un período de 3 años hasta el 2026, lo que corresponde al período máximo otorgado para una carrera nueva sin estudiantes egresados. Mayor información en www.cnachile.cl

MEDICINA VETERINARIA

La carrera de Medicina Veterinaria de la Universidad Bernardo O'Higgins otorga el título profesional de Médico Veterinario y el grado académico de Licenciado en Medicina Veterinaria. Con una duración formal de 10 semestres, se dicta en jornada diurna de manera presencial en la Región Metropolitana. La carrera habilita al titulado para prevenir, diagnosticar, tratar y pronosticar enfermedades en animales, resguardando la salud y el bienestar tanto animal como humano y del medioambiente, bajo el enfoque de "One Health". Además, estará habilitado para evaluar y gestionar sistemas productivos animales de forma sustentable, desarrollar programas de manejo, investigación y conservación de la Biodiversidad, formando parte de equipos multidisciplinarios.

NUTRICIÓN Y DIETÉTICA

La carrera de Nutrición y Dietética de la Universidad Bernardo O'Higgins otorga el título profesional de Nutricionista y el grado académico de Licenciado en Nutrición y Dietética. Su duración formal es de 10 semestres y se dicta en jornada diurna de manera presencial en la Región Metropolitana. Cuenta con una amplia, completa y moderna infraestructura, equipamiento, campos clínicos y laboratorios, que permiten evaluar el estado nutricional de las personas y realizar un diagnóstico y tratamiento dietético coherente a las necesidades específicas de cada etapa del ciclo vital, tanto a personas sanas como a individuos con diferentes patologías.

OBSTETRICIA Y PUERICULTURA

La carrera de Obstetricia y Puericultura de la Universidad Bernardo O'Higgins entrega el título profesional de Matrón o Matrona y el grado académico de Licenciado en Obstetricia y Puericultura. Posee una duración formal de 10 semestres y se dicta en jornada diurna de manera presencial en la Región Metropolitana. La carrera cuenta con una amplia, completa y moderna infraestructura, equipamiento, campos clínicos y laboratorios, le habilita para proporcionar una atención de salud integral a la mujer y al recién nacido, desde un enfoque de salud familiar y comunitaria, con énfasis en la generación y ejecución de acciones de prevención, promoción de la salud sexual y reproductiva de las mujeres, la familia y la comunidad.

PEDAGOGÍA EN EDUCACIÓN DIFERENCIAL CON MENCIÓN

La carrera de Pedagogía en Educación Diferencial con mención en dificultades específicas del aprendizaje de la Universidad Bernardo O'Higgins **está acreditada por 4 años por la Comisión Nacional de Acreditación, hasta enero de 2026**. Otorga el título profesional de Profesor de Educación Diferencial con Mención en Dificultades Específicas del Aprendizaje y el grado académico de Licenciado en Educación. Tiene una duración formal de 9 semestres y se dicta en jornada diurna de manera presencial en la Región Metropolitana. El/la profesor/a de Educación Diferencial, cuenta con una amplia formación pedagógica, disciplinar e interdisciplinaria que le permite crear y desarrollar estrategias para detectar, prevenir, evaluar, intervenir, derivar y realizar seguimiento a niños, niñas, jóvenes y adultos que presentan Necesidades Educativas Especiales (NEE), transformándose en un agente de cambio que detecta y aborda las barreras para el aprendizaje, promueve el trabajo colaborativo desde el enfoque de derechos humanos y el desarrollo sostenible.

La trayectoria formativa en la carrera facilita su participación en procesos de innovación, investigación, mejoramiento de la calidad y equidad de la educación.

PEDAGOGÍA EN EDUCACIÓN FÍSICA, DEPORTE Y RECREACIÓN PARA ENSEÑANZA BÁSICA Y MEDIA

La carrera de Pedagogía en Educación Física, Deporte y Recreación para enseñanza básica y media de la Universidad Bernardo O'Higgins se encuentra **acreditada por 4 años por la Comisión Nacional de Acreditación, hasta diciembre de 2025**. Otorga el título profesional de Profesor de Educación Física, Deporte y Recreación para la Enseñanza Básica y Media y el grado académico de Licenciado en Educación. Su duración formal es de 10 semestres y se dicta en jornada diurna de manera presencial en la Región Metropolitana. La carrera cuenta con un selecto equipo académico y profesional que destaca por su experiencia y trayectoria, aportando al país profesionales con sólida formación pedagógica y disciplinar, capaces de implementar procesos de enseñanza y aprendizaje, que promueven la cultura de la actividad física saludable tanto en el ámbito escolar como en la sociedad en general.

PEDAGOGÍA EN EDUCACIÓN PARVULARIA

La carrera de Pedagogía en Educación Parvularia de la Universidad Bernardo O'Higgins se encuentra **acreditada por 4 años por la Comisión Nacional de Acreditación, hasta diciembre de 2026**. Otorga el título profesional de Educador de Párvulos y el grado académico de Licenciado en Educación. Tiene una duración formal de 9 semestres y se dicta en jornada diurna de manera presencial en la Región Metropolitana. La carrera, a través de un gran equipo académico forma a educadores/as de párvulos conocedores/as del marco curricular preparados/as para intencionar procesos de aprendizaje inclusivos desde estrategias fundadas en el sentido de juego. Junto con ello, se articula con la familia y la comunidad educativa para mejorar los procesos pedagógicos de niños y niñas de 0 a 6 años.

PERIODISMO

La carrera de Periodismo de la Universidad Bernardo O'Higgins otorga el título profesional de Periodista y el grado académico de Licenciado en Comunicación Social. Su duración formal es de 9 semestres, se dicta en jornada diurna y de manera presencial en la Región Metropolitana.

La carrera tiene como objetivo formar profesionales de las comunicaciones habilitados en los ámbitos de investigación periodística y la entrega informativa, la generación de contenidos interpretativos y de opinión, el ejercicio de la comunicación corporativa, capaces de diseñar estrategias narrativas comunicacionales en diversos lenguajes y plataformas, tanto en organizaciones públicas y privadas con un compromiso ético, sentido social y visión sustentable. Desde el primer año el plan de estudio contempla el desarrollo de habilidades de escritura, el dominio del mundo audiovisual y digital. Además de formación en el idioma inglés obligatorio, mediante ocho asignaturas que facilitan el acceso a una certificación internacional, y la posibilidad de optar a programas de intercambio en universidades extranjeras.

Destaca también el equipo docente, de alto nivel académico y trayectoria profesional, quienes acompañan el trabajo de ayudantías estudiantiles de investigación y extensión, así como del funcionamiento del Laboratorio Audiovisual de la Escuela, donde funciona Radio UBO, con transmisiones online. Todo esto, con la posibilidad de que las y los estudiantes se desempeñen, en distintos semestres de la Carrera, en medios de comunicación y en el ámbito de las comunicaciones corporativas, como parte de los programas colaborativos de vinculación con el medio.

PSICOLOGÍA

La carrera de Psicología de la Universidad Bernardo O'Higgins otorga el título profesional de Psicólogo y el grado académico de Licenciado en Psicología. Su duración formal es de 10 semestres,

se dicta en jornada diurna de manera presencial en la Región Metropolitana. El plan de estudio tiene como objetivo formar psicólogos y psicólogas con capacidades para la prevención, promoción y reparación de situaciones humanas de personas, grupos, comunidades y organizaciones orientadas a favorecer la calidad de vida de las personas con un alto compromiso ético y habilidades para reconocer cambios socioculturales asociados a las diferencias de género, al envejecimiento de la población, avances tecnológicos y transformaciones en el trabajo. En la formación se integra diversas posibilidades de actualización y/o especialización mediante cursos electivos con un marcado sello psicosocial, enfatizando la psicología “en contexto” y la necesaria interdisciplinariedad. Destaca la integración obligatoria de un curso de Psicología Deportiva y releva la Consultoría, el Coaching y la Psicología Jurídico Forense.

Favorece la activa promoción de intercambios académicos y estudiantiles, así como la participación en redes a nivel internacional de forma permanente.

El programa cuenta con un cuerpo académico de calidad académica y destacada trayectoria profesional. Su infraestructura responde a las necesidades de los/las estudiantes y, además, cuenta con una Clínica Psicológica abierta a la comunidad, instancia que permite su aproximación temprana a la actividad profesional. Por otra parte, ofrece la posibilidad de continuidad de estudios de postgrado, destacando el Magíster en Psicología Clínica, mención Psicoterapia Sistémica.

QUÍMICA Y FARMACIA

La carrera de Química y Farmacia de la Universidad Bernardo O’Higgins otorga el título profesional de Químico Farmacéutico y el grado académico de Licenciado en Farmacia. Su duración formal es de 10 semestres y se dicta en jornada diurna de manera presencial en la Región Metropolitana. El titulado de la carrera de Química y Farmacia es un profesional con formación interdisciplinaria en las ciencias químico biológicas, farmacéuticas y de la administración, encargado de prevenir, detectar y resolver problemáticas relacionadas con la productividad y la sustentabilidad de los procesos relacionados con los medicamentos, cosméticos y productos biológicos, desarrollando, gestionando y aplicando tecnologías para apoyar la toma de decisiones de la organización, la correcta administración de farmacias y el asesoramiento de la población para el uso racional y responsable del medicamento, con el fin de contribuir a la salud pública dentro del marco de la legislación y reglamentación vigente.

TECNOLOGÍA MÉDICA

La carrera de Tecnología Médica de la Universidad Bernardo O’Higgins otorga el título profesional de Tecnólogo Médico con Mención en: Oftalmología y Optometría; Imagenología y Física Médica o Bioanálisis Clínico Molecular, Hematología y Medicina Transfusional y el grado académico de Licenciado en Tecnología Médica. Tiene una duración formal de 10 semestres y se dicta en jornada diurna de manera presencial en la Región Metropolitana. Cuenta con una amplia, completa y moderna infraestructura, equipamiento, campos clínicos y laboratorios, para habilitar al estudiante en los ámbitos de realización: Asistencial, Investigación, Educación y Gestión.

TERAPIA OCUPACIONAL

La carrera de Terapia Ocupacional de la Universidad Bernardo O’Higgins otorga el título profesional de Terapeuta Ocupacional y el grado académico de Licenciado en Terapia Ocupacional. Su duración formal es de 10 semestres y se dicta en jornada diurna de manera presencial en la Región Metropolitana. Cuenta con una amplia, completa y moderna infraestructura, equipamiento, simulación clínica, campos clínicos y laboratorios, además de herramientas tecnológicas, de

gestión e investigación, que permitirán al profesional responder a las necesidades ocupacionales de personas, grupos y/o comunidades, a través de evaluaciones, diseño y ejecución de programas de intervención tanto en promoción de salud, prevención de enfermedades, tratamiento y rehabilitación, así como también de proyectos ligados a políticas públicas.

TRABAJO SOCIAL

La carrera de Trabajo Social de la Universidad Bernardo O'Higgins otorga el título profesional de Trabajador Social y el grado académico de Licenciado en Trabajo Social. Su duración formal es de 9 semestres y se dicta en jornada diurna de manera presencial en la Región Metropolitana. Su formación innovadora, habilita en la detección de necesidades, problemas y conflictos para desplegar intervenciones sociales situadas a nivel individual, familiar, grupal o colectivo con el fin de promover el bienestar social y contribuir a mejorar su calidad de vida, atendiendo a las necesidades multiculturales e interculturales, que demandan un enfoque sistémico y ecológico propias de las complejidades contemporáneas. En otro ámbito de desempeño capacita en la atención clínico asistencial y socio jurídico en sus roles de Consejero Técnico, Mediador y Perito Social forense; entre otros.

Su plan de estudio contempla salidas a terreno y prácticas desde el primer año de estudio, permitiendo un acercamiento gradual a la realidad situada, y al logro del perfil de egreso al término de los años de estudio.

2. PROCESO DE ADMISIÓN UNIVERSIDAD BERNARDO O'HIGGINS

La Universidad Bernardo O'Higgins (UBO) es parte del Sistema de Acceso a la Educación Superior, conducido por la Subsecretaría de Educación Superior del Ministerio de Educación.

A. POSTULACIÓN CENTRALIZADA UBO (Regular)

Quienes deseen ingresar a la UBO por la vía centralizada, deberán contar con la Prueba de Acceso a Educación Superior (PAES) vigente al momento de postular. Además, deberán cumplir con los requisitos definidos por cada carrera y realizar su postulación a través de la Plataforma de acceso.mineduc.cl, ordenando sus postulaciones de acuerdo a las preferencias de carreras.

a. Requisitos Generales de Postulación a la UBO

- **Puntaje Promedio PAES vigente:** Podrán postular aquellas personas que tengan un puntaje promedio PAES vigente entre las pruebas obligatorias de Competencia Lectora y Competencia Matemática 1 (M1), igual o superior a 458 puntos, **excepto en la carrera de Medicina** donde el puntaje exigido es superior.

O bien,

- **Habilitación NEM 10% Superior:** Quienes tengan un promedio de notas de enseñanza media que lo ubique en el 10% superior de egreso de su respectivo establecimiento educacional, también podrán realizar su postulación por la vía Centralizada (regular).
- **Puntaje Ponderado Mínimo de Postulación:** La Universidad Bernardo O'Higgins en la mayoría de sus carreras no exige un puntaje ponderado mínimo para postular, **excepto en la carrera de Medicina**.

- **Pruebas electivas:** Adicionalmente, los/las postulantes, deberán rendir una de las pruebas electivas de Historia y Ciencias Sociales o Ciencias, de acuerdo a lo definido por cada carrera.
- b. Requisitos de Postulación a Medicina:**
- Obtener un puntaje promedio PAES entre las pruebas obligatorias de Competencia Lectora y Competencia Matemática 1(M1), igual o superior a 500 puntos, **o bien**, tener un promedio de notas de enseñanza media que lo ubique en el 10% superior de egreso de su respectivo establecimiento educacional.
 - Tener un puntaje ponderado final igual o superior a 600 puntos.
 - Haber rendido la prueba electiva de Ciencias.
- c. Requisito PAES Competencia Matemática 2 (M2):** Además de los requisitos generales de postulación, quienes deseen ingresar a **Ingeniería Civil Industrial, Ingeniería Civil en Medio Ambiente y Sustentabilidad, Ingeniería en Informática, Ingeniería en Realidad Virtual y Juegos Digitales e Ingeniería en Mecatrónica**, se les exigirá haber rendido la prueba de Competencia Matemática 2 (M2) para postular.
- d. Postulación a carreras de Pedagogía:** Para hacer efectiva su postulación a alguna de las carreras de pedagogía que ofrece la Universidad Bernardo O'Higgins, los postulantes deberán **cumplir con alguna de las exigencias** establecidas en la Ley N°20.903.

Mayor información en admisión.ubo.cl

B. POSTULACIÓN DIRECTA A LA UBO

La Universidad Bernardo O'Higgins establece cupos limitados para cada proceso de admisión en determinadas carreras diurnas y vespertinas, para personas que deseen ingresar por otras vías de admisión especial, cuyo proceso de postulación, se debe realizar directamente en la Universidad.

- Vía Pruebas de admisión de años anteriores
- Vía Bachillerato Internacional
- Vía Cambio de Institución con posibilidades de convalidación de estudios previos
- Admisión Directa para Carreras de Pedagogías
- Personas con Título Técnico, Profesional o Grado Académico
- Mujeres Destacadas UBO
- Ingreso Deportista Destacado
- Vía Trabajador (solo para carreras vespertinas)
- Ingreso a programa Advance de Ingeniería en Geomensura y Cartografía

Para mayor información sobre estas vías de admisión, ingresar a admisión.ubo.cl

3. ANTECEDENTES GENERALES DE LA UNIVERSIDAD BERNARDO O´HIGGINS

Con 34 años de trayectoria, la Universidad Bernardo O´Higgins mantiene un compromiso permanente con la calidad en la formación integral de sus estudiantes, lo que se ve reflejado en toda su gestión y con evidencia particular en su Acreditación Institucional de nivel avanzado otorgada por la Comisión Nacional de Acreditación (CNA-Chile), vigente hasta noviembre del 2026.

¿POR QUÉ ESTUDIAR EN LA UBO?

- ✓ **Universidad adscrita a gratuidad:** El presente año, más del 80% de estudiantes nuevos/as ingresó con el beneficio a la UBO.
- ✓ **Mallas modernas e innovadoras para enfrentar los nuevos desafíos:** Las Mallas Curriculares de las carreras de la Universidad Bernardo O´Higgins permiten a los/as estudiantes cursar una formación profesional integral, actualizada y vinculada a las necesidades y demandas sociales, contemplando un enfoque sustentable y éticamente responsable.
- ✓ **Prácticas tempranas:** Los/as estudiantes disponen de experiencias prácticas a partir del primer ciclo de formación, lo anterior permite el desarrollo progresivo de desempeños profesionales que habiliten a los/as futuros/as egresados/as a desempeñarse en los distintos niveles y campos, siendo una herramienta importante para la empleabilidad de nuestros/as Alumnis.
- ✓ **Centros de práctica y campus clínicos:** La UBO cuenta con diversos centros en convenio de práctica a lo largo del país en las áreas de Ingeniería, Administración y Negocios, Ciencias Humanas, Ciencias de la Salud y Ciencias Médicas para sus programas de pregrado. Es importante destacar, que la Universidad cuenta con su propio Complejo Clínico UBO, bajo el esquema de “Una sola salud” (One Health) que promueve la Organización Panamericana de Salud de cara a las enfermedades zoonóticas. Además, la Universidad inauguró este año, la Clínica Veterinaria, entregando servicios de consultas de diagnóstico, administración de desparasitarios, vacunas y medicamentos, entre otros servicios a la comunidad.
- ✓ **Vida universitaria para el desarrollo integral de sus estudiantes:** La UBO entrega una formación completa a través de la promoción de la cultura y las artes, el deporte, el trabajo solidario y la vida sana. Además, los/as estudiantes tienen la posibilidad de recibir apoyo a través del plan de cuidado integral a cargo de la Subdirección de Asuntos Estudiantiles y que está enfocado en el acompañamiento, cuidado de su salud física, salud mental y seguridad.
- ✓ **Internacionalización:** contamos más de 150 convenios con instituciones internacionales en 18 países de América, Europa y el norte de África, lo que permite a sus estudiantes enriquecer su formación profesional y conocer nuevas experiencias. Además, la UBO cuenta con un Centro de Empleabilidad Francófono (CEF-CNF) que busca promover la cultura francófona, ayudar a la inserción laboral de sus estudiantes a nivel nacional e internacional, fortalecer sus competencias, y permitirles construir redes de contacto.
- ✓ **Primera Universidad chilena certificada en la norma NCH3262 de igualdad de género:** gracias a la promoción de entornos educativos inclusivos, equitativos, igualitarios, libres de sesgos, discriminación y violencia de género, la UBO se convirtió en la primera Universidad Chilena certificada en la Norma NCH3262 de Igualdad de Género y Conciliación de la Vida Laboral,

Familiar y Personal. Es importante destacar, que la UBO es la primera Institución de Educación Superior, en obtener el **Sello Iguala Conciliación**, el máximo reconocimiento institucional que entrega el Servicio Nacional de la Mujer y Equidad de Género.

- ✓ **Institución que aporta en investigación e innovación al desarrollo del país:** La universidad cuenta con 10 centros de investigación que abarcan temas tan diversos como ciencias químico-biológicas, astronomía, ciberseguridad, medio ambiente y sustentabilidad, educación, historia colonial y chilena, gestión de riesgo de desastres naturales, o recursos hídricos. Asimismo, se destaca la existencia de concursos internos que financian el desarrollo de investigaciones e innovación por parte de los/as estudiantes.
- ✓ **Programas de acompañamiento académico para futuros/as estudiantes:** la universidad acompaña a sus estudiantes durante todo el trayecto formativo, a través de diversas acciones y programas de apoyo, de acuerdo a sus necesidades personales. Dentro de los que destacan el programa de Nivelación Cero, psicoeducación, psicopedagogía, reforzamiento, lectura y escritura académica, acompañamiento para el egreso, entre otros.
- ✓ **La UBO destaca en los Rankings:** La Universidad Bernardo O'Higgins se ha posicionado nuevamente entre los Rankings más importantes. Uno de ellos es **Times Higher Education**, que ubica a la UBO en el puesto 11° entre 23 instituciones chilenas y que muestra las clasificaciones de impacto universitario para 2024, identificando y celebrando las universidades que sobresalen en múltiples Objetivos de Desarrollo Sostenible (ODS) de las Naciones Unidas, destacando no sólo en áreas individuales, sino que también demostrando una excelencia integral en su contribución al desarrollo sostenible global. Al sobresalir en una variedad de ODS, la UBO evidencia su compromiso de abordar los desafíos más apremiantes del mundo, incluida la sostenibilidad ambiental, la inclusión social, el crecimiento económico y las asociaciones.

UBO Evolución Universitaria Tu futuro evoluciona junto a la UBO

Entérate de las actividades que tenemos para que te prepares para el ingreso a la universidad.

Ensayo PAES Presencial: Mide tus conocimientos con el ensayo presencial de la UBO. Te esperamos el sábado 19 de octubre a las 09:30 hrs. en av. Viel 1497. Inscripciones en admission.ubo.cl

Tour UBO: No te quedes sin conocer tu Universidad. Todos los jueves del año desde las 16 hrs podrás realizar un tour presencial, donde podrás conocer nuestra Casa Central y Campus, Hospital de Simulación Clínica, salas, laboratorios, bibliotecas, áreas verdes, entre otros. Inscripciones en admission.ubo.cl

PreUBO: Inscríbete en www.preubo.cl y sé parte del preuniversitario online y gratuito de la Universidad Bernardo O'Higgins. Encontrarás: ensayos mensuales, test vocacional, clases en vivo y asincrónicas, ensayos personalizados y ¡Mucho más!

Recorrido por las instalaciones de la carrera de Medicina UBO: Te invitamos a conocer las instalaciones donde se dicta la carrera de Medicina UBO, donde podrás conocer los laboratorios de morfología, anatomía, imagenología, así como también el completo Hospital de Simulación Clínica con sus pabellones y box de atención en donde nuestros estudiantes ponen en práctica lo que será su futuro como médicos UBO. Inscríbete en los recorridos que realizaremos durante octubre, noviembre y diciembre en admision.ubo.cl

Festigame: La UBO estará presente en la feria más importante de videojuegos en Chile, "Festigame", que se realizará los días 15, 16 y 17 de noviembre en el Estadio Nacional. Los invitamos a acercarse a nuestro stand donde podrán conocer la carrera de Ingeniería en Realidad Virtual y Diseño de Juegos Digitales, así como también encontrar información de toda la oferta académica 2025.

Semana de la Postulación UBO: del 06 al 09 de enero, sé parte de la Semana de la Postulación UBO, conoce más sobre tu carrera de interés, conversa con los/as directores/as y docentes de las carreras, aclara tus dudas, recorre nuestros campus y postula informado/a. Te esperamos en Av. Viel 1497 a pasos del metro Rondizzoni.

Feria de Postulación y Matrícula: la UBO será parte de la Feria de Postulación y Matrícula, la cual reúne a las más importantes instituciones educativas del país, en donde encontrarán todas las alternativas académicas. Te esperamos el 06 y 07 de enero en el Centro Cultural Estación Mapocho.



Contacto UBO
 Casa Central: Avenida Viel 1497, Santiago.

600 366 55 55 | +569 3215 0820

admision@ubo.cl | comunicaciones.ubo@ubo.cl

www.ubo.cl | www.admision.ubo.cl

f Institucional | **Admisión**
 Universidad Bernardo O'Higgins | Admisión Universidad Bernardo O'Higgins

▶ admisionubo | **🎵 admision.ubo**

📷 Institucional | **Admisión** | **🎧 Podcast Admisión UBO**
 ubohiggins | admision.ubo | Playlist Admisión UBO

DESCRIPCIÓN			PONDERACIÓN FACTORES DE SELECCIÓN								REQUISITOS		VACANTES				
COD	CARRERA O PROGRAMA ACADÉMICO	LUGAR EN QUE SE IMPARTE	NEM	RANKING	COMPETENCIA LECTORA (C.LECT.)	COMPETENCIA MATEMÁTICA 1 (M1)	HISTORIA Y CIENCIAS SOCIALES		CIENCIAS	COMPETENCIA MATEMÁTICA 2 (M2)	ASIGNACIÓN ESPECIAL DE PEDAGOGÍA	PUNTAJE PONDERADO MÍNIMO DE POSTULACIÓN	PUNTAJE PROMEDIO (C.LECT. Y MATH) MÍNIMO DE POSTULACIÓN	REGULAR	+ MC	BEA	PACE
36081	ARQUITECTURA	CONCEPCIÓN	10	40	20	20	10	ó	10			0	458	80		2	3
36002	BIOLOGÍA MARINA	CONCEPCIÓN	10	40	10	25	15	ó	15			0	458	40	8	2	15
36016	CONTADOR AUDITOR	CONCEPCIÓN	20	40	10	20	10	ó	10			0	458	70		2	25
36001	DERECHO (1)	CONCEPCIÓN	15	40	15	10	20	ó	20			0	458	125		2	18
36077	DIRECCIÓN AUDIOVISUAL Y MULTIMEDIA	CONCEPCIÓN	20	40	20	10	10	ó	10			0	458	45		2	24
36009	EDUCACIÓN DE PÁRVULOS (2) (5)	CONCEPCIÓN	20	40	15	15	10	ó	10		SI	0	458	60		2	12
36021	ENFERMERÍA (3) (4)	CONCEPCIÓN	20	40	10	20			10			0	458	85		2	7
36029	INGENIERÍA CIVIL	CONCEPCIÓN	10	40	10	25	10	ó	10	5		0	458	90	15	2	15
36067	INGENIERÍA CIVIL ELÉCTRICA	CONCEPCIÓN	10	40	10	25	10	ó	10	5		0	458	60	10	2	17
36063	INGENIERÍA CIVIL GEOLÓGICA	CONCEPCIÓN	10	40	10	25	10	ó	10	5		0	458	30	4	2	5

DESCRIPCIÓN			PONDERACIÓN FACTORES DE SELECCIÓN									REQUISITOS		VACANTES			
COD	CARRERA O PROGRAMA ACADÉMICO	LUGAR EN QUE SE IMPARTE	NEM	RANKING	COMPETENCIA LECTORA (C.LECT.)	COMPETENCIA MATEMÁTICA 1 (M1)	HISTORIA Y CIENCIAS SOCIALES		CIENCIAS	COMPETENCIA MATEMÁTICA 2 (M2)	ASIGNACIÓN ESPECIAL DE PEDAGOGÍA	PUNTAJE PONDERADO MÍNIMO DE POSTULACIÓN	PUNTAJE PROMEDIO (C.LECT. Y M1)/MÍNIMO DE POSTULACIÓN	REGULAR	+ MC	BEA	PACE
36030	INGENIERÍA CIVIL INDUSTRIAL	CONCEPCIÓN	10	40	10	25	10	ó	10	5		0	458	120	20	2	20
36031	INGENIERÍA CIVIL INFORMÁTICA	CONCEPCIÓN	10	40	10	25	10	ó	10	5		0	458	80	15	2	30
36012	INGENIERÍA COMERCIAL	CONCEPCIÓN	20	40	10	20	10	ó	10			0	458	140		2	30
36079	INGENIERÍA EN INFORMACIÓN Y CONTROL DE GESTIÓN	CONCEPCIÓN	20	40	10	20	10	ó	10			0	458	40		2	20
36064	KINESIOLOGÍA (3) (4)	CONCEPCIÓN	20	30	15	25			10			0	458	75		2	7
36054	LICENCIATURA EN CIENCIAS RELIGIOSAS Y ESTUDIOS TEOLÓGICOS	CONCEPCIÓN	20	40	20	10	10	ó	10			0	458	5		2	25
36055	LICENCIATURA EN FILOSOFÍA	CONCEPCIÓN	20	40	20	10	10	ó	10			0	458	20		2	20
36061	LICENCIATURA EN HISTORIA	CONCEPCIÓN	20	40	15	10	15	ó	15			0	458	40		2	15
36020	MEDICINA (3) (4)	CONCEPCIÓN	10	25	15	25			25			0	458	80		2	4
36051	NUTRICIÓN Y DIETÉTICA (3) (4)	CONCEPCIÓN	15	35	15	25			10			0	458	75		2	7
36082	ODONTOLOGÍA	CONCEPCIÓN	15	30	20	25			10			0	458	80		2	2
36010	PEDAGOGÍA EN EDUCACIÓN BÁSICA (5) (6)	CONCEPCIÓN	20	40	15	15	10	ó	10		SI	0	458	50		2	20
36056	PEDAGOGÍA EN EDUCACIÓN DIFERENCIAL (5) (7)	CONCEPCIÓN	20	40	15	15	10	ó	10		SI	0	458	70		2	6

DESCRIPCIÓN			PONDERACIÓN FACTORES DE SELECCIÓN									REQUISITOS		VACANTES			
COD	CARRERA O PROGRAMA ACADÉMICO	LUGAR EN QUE SE IMPARTE	NEM	RANKING	COMPETENCIA LECTORA (C.LECT.)	COMPETENCIA MATEMÁTICA 1 (M1)	HISTORIA Y CIENCIAS SOCIALES		CIENCIAS	COMPETENCIA MATEMÁTICA 2 (M2)	ASIGNACIÓN ESPECIAL DE PEDAGOGÍA	PUNTAJE PONDERADO MÍNIMO DE POSTULACIÓN	PUNTAJE PROMEDIO (C.LECT. Y MATT1) MÍNIMO DE POSTULACIÓN	REGULAR	+ MC	BEA	PACE
36066	PEDAGOGÍA EN EDUCACIÓN FÍSICA (5)	CONCEPCIÓN	20	40	20	10	10	ó	10		SI	0	458	50		2	10
36057	PEDAGOGÍA EN EDUCACIÓN MEDIA EN BIOLOGÍA Y CIENCIAS NATURALES (5)	CONCEPCIÓN	20	40	20	10	10	ó	10		SI	0	458	30		2	8
36052	PEDAGOGÍA EN EDUCACIÓN MEDIA EN INGLÉS (5)	CONCEPCIÓN	20	40	20	10	10	ó	10		SI	0	458	70		2	15
36053	PEDAGOGÍA EN EDUCACIÓN MEDIA EN LENGUAJE Y COMUNICACIÓN (5)	CONCEPCIÓN	20	40	20	10	10	ó	10		SI	0	458	65		2	15
36065	PEDAGOGÍA EN EDUCACIÓN MEDIA EN MATEMÁTICA (5)	CONCEPCIÓN	20	40	10	15	10	ó	10	5	SI	0	458	45		2	10
36011	PERIODISMO	CONCEPCIÓN	20	40	20	10	10	ó	10			0	458	65		2	20
36080	PSICOLOGÍA	CONCEPCIÓN	20	35	25	10	10	ó	10			0	458	100		2	22
36058	QUÍMICA AMBIENTAL	CONCEPCIÓN	10	40	10	25	15	ó	15			0	458	25	5	2	10
36078	TECNOLOGÍA MÉDICA (3) (4) (8)	CONCEPCIÓN	15	40	10	20			15			0	458	100		2	7
36050	TRABAJO SOCIAL	CONCEPCIÓN	20	40	15	15	10	ó	10			0	458	75		2	20

OBSERVACIONES A LA OFERTA DEFINITIVA DE CARRERAS, PONDERACIONES Y VACANTES REGULARES Y PACE

- (1) Código 36001 entrega el Grado Académico de Licenciatura en Derecho, siendo la Excelentísima Corte Suprema la que otorga el Título Profesional de Abogado.
- (2) Código 36009 el plan de estudios de esta carrera contempla la posibilidad de cursar mención en “Inglés”.
- (3) Las prácticas clínicas y el Internado de las carreras de Medicina, Enfermería, Kinesiología, Nutrición y Dietética, Tecnología Médica y Odontología se realizan en los establecimientos asistenciales que sean adecuados a tales fines y en virtud de convenios existentes con los Servicios de Salud y Municipios.
- (4) Los y las estudiantes que ingresan a las carreras de Medicina, Nutrición y Dietética, Enfermería, Kinesiología y Tecnología Médica y Odontología deben acreditar al momento de la matrícula la vacunación contra la Hepatitis B, o que hayan recibido, a lo menos, la primera dosis y suscribir el compromiso de aplicación de las dosis restantes.
- (5) Conforme los requerimientos de la ley N° 20.903 para el proceso de admisión universitaria 2025 a carreras de Educación de Párvulos y Pedagogías, se deberá cumplir con alguno de los siguientes requisitos:
 - i. Haber rendido la prueba de selección universitaria o el instrumento que la reemplace, y obtener un rendimiento que lo ubique en el percentil 60 o superior, teniendo en cuenta el promedio de las pruebas obligatorias.
 - ii. Haber rendido la prueba de selección universitaria o el instrumento que la reemplace, y obtener un rendimiento que lo ubique en el percentil 50 o superior, teniendo en cuenta el promedio de las pruebas obligatorias y tener un promedio de notas de la enseñanza media que lo ubique dentro del 40% superior de su establecimiento educacional.
 - iii. Tener un promedio de notas de la educación media dentro del 20% superior de su establecimiento educacional, según reglamento respectivo.
 - iv. Haber realizado y aprobado un programa de preparación y acceso de estudiantes de enseñanza media para continuar estudios de pedagogía en la educación superior reconocido por el Ministerio de Educación y rendir la prueba de selección universitaria o el instrumento que la reemplace.
 - v. Haber realizado y aprobado un programa de preparación y acceso de estudiantes de enseñanza media para continuar estudios de pedagogía en la educación superior reconocido por el Ministerio de Educación y encontrarse inscrito en el Registro Nacional de la discapacidad, establecido en el Título V de la ley N° 20.422. En este caso no será necesario rendir la prueba de acceso a la educación superior o el instrumento que la reemplace.

- (6) Código 36010 el plan de estudios de esta carrera contempla la posibilidad de cursar las menciones en “Lenguaje, Comunicación y Ciencias Sociales”; “Educación Matemática y Ciencias Naturales”; o “Inglés”. La dictación de una mención se implementará toda vez que se cuente con un 25% de los estudiantes de la cohorte que postula a la mención.
- (7) Código 36056 el plan de estudios de esta carrera conduce a las menciones en “Trastornos del Lenguaje” o “Trastornos del Aprendizaje”.
- (8) Código 36078 el plan de estudios de esta carrera contempla las menciones de “Bioanálisis, Hematología y Medicina Transfusional”, “Imagenología y Física Médica” y “Oftalmología y Optometría”

REQUERIMIENTOS GENERALES DE POSTULACIÓN

La Universidad Católica de la Santísima Concepción no tiene un máximo de postulaciones. Se recuerda que la postulación se debe realizar en estricto orden de preferencia, debido que, al quedar seleccionado/a en una carrera, el Sistema de Acceso eliminará todas las preferencias y postulaciones posteriores.

INGRESOS ESPECIALES

La Universidad Católica de la Santísima Concepción dispone de cupos para distintas vías ingreso especial como: estudiante de enseñanza media destacado, cambio de institución, titulado o graduado, pueblos originarios, Mujeres en Ingeniería, Situación de Discapacidad, Explora-UNESCO, Ranking 1000, entre otras. Infórmate sobre requisitos y documentación a presentar en <https://admission.ucsc.cl/pregrado-con-licenciatura/>

MAYOR INFORMACIÓN

Sobre admisión, carreras y requisitos:

Dirección de Admisión y Difusión
Alonso de Ribera 2850, Concepción.
Teléfonos: 41 2347068 - 41 2345144 - 41 2345247 - 41 2345123 - Línea 800 451500
Correo electrónico: admission@ucsc.cl

Sobre acreditación socioeconómica:

Dirección de Apoyo al Estudiante
Alonso de Ribera 2850, Concepción
Teléfono 41 2345130
Correo electrónico: dae@ucsc.cl

Unidad de Bienestar Estudiantil

Teléfonos: 41 2345173 – 41 2345002

Correos electrónicos: secretariabe@ucsc.cl, gbravo@ucsc.cl

Sobre alternativas de financiamiento

Unidad de Gestión Financiera Estudiantil

Atención presencial:

La atención presencial se realiza de lunes a viernes de 09:30 a 13:00 horas, en las oficinas de la Unidad, ubicadas en dependencias del Campus San Andrés.

Atención vía plataforma Zoom:

La atención virtual, vía plataforma Zoom, se realiza de lunes a viernes de 09:30 a 13:00 horas.

No se requiere solicitar cita previa, ya que se atiende por orden de llegada. El link se puede encontrar en el portal sube.ucsc.cl <https://sube.ucsc.cl/formas-de-atencion/>

www.ucsc.cl

<http://admision.ucsc.cl>

DESCRIPCIÓN			PONDERACIÓN FACTORES DE SELECCIÓN									REQUISITOS		VACANTES			
COD	CARRERA O PROGRAMA ACADÉMICO	LUGAR EN QUE SE IMPARTE	NEM	RANKING	COMPETENCIA LECTORA (C.LECT.)	COMPETENCIA MATEMÁTICA 1 (M1)	HISTORIA Y CIENCIAS SOCIALES		CIENCIAS	COMPETENCIA MATEMÁTICA 2 (M2)	ASIGNACIÓN ESPECIAL DE PEDAGOGÍA	PUNTAJE PONDERADO MÍNIMO DE POSTULACIÓN	PUNTAJE PROMEDIO (C.LECT. Y MATH) MÍNIMO DE POSTULACIÓN	REGULAR	+ MC	BEA	PACE
37062	ADMINISTRACIÓN PÚBLICA (1)	TEMUCO	10	50	15	15	10	ó	10			0	458	35		2	15
37014	AGRONOMÍA (1)	TEMUCO	10	50	10	15	15	ó	15			0	458	55		2	15
37001	ANTROPOLOGÍA (1)	TEMUCO	10	50	10	10	20	ó	20			0	458	20		2	20
37091	ARQUEOLOGÍA (1)	TEMUCO	10	50	15	10	15	ó	15			0	458	20		2	45
37092	ARQUITECTURA (1)	TEMUCO	10	40	15	25	10	ó	10			0	458	48		2	1
37090	BACHILLER EN CIENCIAS Y HUMANIDADES (1)(2)	TEMUCO	10	50	15	15	10	ó	10			0	458	180	2	2	87
37041	CIENCIA POLÍTICA (1)	TEMUCO	10	50	15	10	15	ó	15			0	458	20		2	40
37055	CONTADOR AUDITOR (1)	TEMUCO	10	50	10	20	10	ó	10			0	458	25		2	40
37040	DERECHO	TEMUCO	10	40	20	15	15					0	458	170		2	25
37095	DISEÑO (1)	TEMUCO	10	50	15	15	10	ó	10			0	458	55		2	40

DESCRIPCIÓN			PONDERACIÓN FACTORES DE SELECCIÓN									REQUISITOS		VACANTES			
COD	CARRERA O PROGRAMA ACADÉMICO	LUGAR EN QUE SE IMPARTE	NEM	RANKING	COMPETENCIA LECTORA (C. LECT.)	COMPETENCIA MATEMÁTICA 1 (M1)	HISTORIA Y CIENCIAS SOCIALES		CIENCIAS	COMPETENCIA MATEMÁTICA 2 (M2)	ASIGNACIÓN ESPECIAL DE PEDAGOGÍA	PUNTAJE PONDERADO MÍNIMO DE POSTULACIÓN	PUNTAJE PROMEDIO (C. LECT. Y MATH) MÍNIMO DE POSTULACIÓN	REGULAR	+ MC	BEA	PACE
37023	EDUCACIÓN DE PÁRVULOS (1)(3)	TEMUCO	10	50	20	10	10	ó	10		SI	0	458	40		2	15
37065	FONOAUDIOLOGÍA	TEMUCO	10	50	20	10			10			0	458	20		2	1
37069	GEOLOGÍA(1)	TEMUCO	10	50	10	20	10	ó	10			0	458	48	2	2	5
37013	INGENIERÍA CIVIL AMBIENTAL (1)	TEMUCO	10	50	10	15	10	ó	10	5		0	458	20	2	2	15
37018	INGENIERÍA CIVIL EN INFORMÁTICA (1)	TEMUCO	10	40	10	25	10	ó	10	5		0	458	50	2	2	10
37056	INGENIERÍA CIVIL EN OBRAS CIVILES (1)	TEMUCO	10	50	10	15	10	ó	10	5		0	458	55	2	2	5
37058	INGENIERÍA CIVIL GEOLÓGICA (1)	TEMUCO	10	50	10	15	10	ó	10	5		0	458	20	2	2	15
37019	INGENIERÍA CIVIL INDUSTRIAL (1)	TEMUCO	10	50	10	15	10	ó	10	5		0	458	55	2	2	15
37054	INGENIERÍA CIVIL PLAN COMÚN (1)(4)	TEMUCO	10	50	10	15	10	ó	10	5		0	458	20	2	2	15
37020	INGENIERÍA COMERCIAL (1)	TEMUCO	10	50	10	20	10	ó	10			0	458	75		2	15
37098	INGENIERÍA ELÉCTRICA (1)	TEMUCO	10	50	10	15	10	ó	10	5		0	458	40	2	2	15
37097	INGENIERÍA EN CONSTRUCCIÓN (1)	TEMUCO	10	50	10	15	10	ó	10	5		0	458	40	2	2	15
37050	INGENIERÍA EN RECURSOS NATURALES RENOVABLES (1)	TEMUCO	10	50	10	10	15	ó	15	5		0	458	25	2	2	15

DESCRIPCIÓN			PONDERACIÓN FACTORES DE SELECCIÓN									REQUISITOS		VACANTES			
COD	CARRERA O PROGRAMA ACADÉMICO	LUGAR EN QUE SE IMPARTE	NEM	RANKING	COMPETENCIA LECTORA (C.LECT.)	COMPETENCIA MATEMÁTICA 1 (M1)	HISTORIA Y CIENCIAS SOCIALES		CIENCIAS	COMPETENCIA MATEMÁTICA 2 (M2)	ASIGNACIÓN ESPECIAL DE PEDAGOGÍA	PUNTAJE PONDERADO MÍNIMO DE POSTULACIÓN	PUNTAJE PROMEDIO (C.LECT. Y MATH) MÍNIMO DE POSTULACIÓN	REGULAR	+ MC	BEA	PACE
37064	KINESIOLOGÍA	TEMUCO	10	50	10	10			20			0	458	20		2	7
37005	LICENCIATURA EN ARTES VISUALES (1)	TEMUCO	10	50	15	15	10	ó	10			0	458	40		2	15
37096	LICENCIATURA EN FILOSOFÍA (1)	TEMUCO	10	50	15	10	15	ó	15			0	458	20		2	15
37102	MEDICINA	TEMUCO	10	30	15	25			20			0	485	55		2	1
37011	MEDICINA VETERINARIA (1)	TEMUCO	10	40	10	20	20	ó	20			0	458	55		2	10
37067	NUTRICIÓN Y DIETÉTICA	TEMUCO	10	50	10	10			20			0	458	35		2	5
37101	OFICIOS CREATIVOS (1)	TEMUCO	10	50	15	10	15	ó	15			0	458	30		2	19
37022	PEDAGOGÍA EN EDUCACIÓN BÁSICA CON MENCIÓN (1) (3) (6)	TEMUCO	10	50	20	10	10	ó	10		SI	0	458	50		2	15
37027	PEDAGOGÍA EN EDUCACIÓN DIFERENCIAL CON ESP. EN N.E.E.T. Y DISCAPACIDAD INTELECTUAL (1)(3)(5)	TEMUCO	10	50	20	10	10	ó	10		SI	0	458	50		2	35
37048	PEDAGOGÍA EN EDUCACIÓN FÍSICA (1)(3)	TEMUCO	10	50	15	10	15	ó	15		SI	0	458	25		2	15
37047	PEDAGOGÍA EN HISTORIA, GEOGRAFÍA Y CIENCIAS SOCIALES (1)(3)	TEMUCO	10	50	10	10	20	ó	20		SI	0	458	25		2	15
37026	PEDAGOGÍA EN INGLES (1)(3)	TEMUCO	10	50	20	10	10	ó	10		SI	0	458	50		2	15

DESCRIPCIÓN			PONDERACIÓN FACTORES DE SELECCIÓN										REQUISITOS		VACANTES			
COD	CARRERA O PROGRAMA ACADÉMICO	LUGAR EN QUE SE IMPARTE	NEM	RANKING	COMPETENCIA LECTORA (C.LECT.)	COMPETENCIA MATEMÁTICA 1 (M1)	HISTORIA Y CIENCIAS SOCIALES		CIENCIAS	COMPETENCIA MATEMÁTICA 2 (M2)	ASIGNACIÓN ESPECIAL DE PEDAGOGÍA	PUNTAJE PONDERADO MÍNIMO DE POSTULACIÓN	PUNTAJE PROMEDIO (C.LECT. Y MATH) MÍNIMO DE POSTULACIÓN	REGULAR	+ MC	BEA	PACE	
37046	PEDAGOGÍA EN LENGUA CASTELLANA Y COMUNICACIÓN (1)(3)	TEMUCO	10	50	20	10	10	ó	10		SI	0	458	25		2	15	
37100	PEDAGOGÍA EN LENGUA Y CULTURA MAPUCHE (1)(3)	TEMUCO	10	50	20	10	10	ó	10		SI	0	458	20		2	15	
37029	PEDAGOGÍA MEDIA EN MATEMÁTICA (1)(3)	TEMUCO	10	50	10	15	10	ó	10	5	SI	0	458	20		2	20	
37061	PSICOLOGÍA (1)	TEMUCO	10	40	10	20	20	ó	20			0	458	45		2	10	
37099	QUÍMICA Y FARMACIA	TEMUCO	10	50	10	10			20			0	458	30		2	4	
37042	SOCIOLOGÍA (1)	TEMUCO	10	50	15	15	10	ó	10			0	458	20		2	15	
37068	TECNOLOGÍA MÉDICA (7)	TEMUCO	10	40	10	20			20			0	458	25		2	3	
37066	TERAPIA OCUPACIONAL (1)	TEMUCO	10	50	15	15	10	ó	10			0	458	40		2	5	
37004	TRABAJO SOCIAL (1)	TEMUCO	10	50	15	15	10	ó	10			0	458	50		2	20	
37035	TRADUCCIÓN INGLÉS-ESPAÑOL (1)	TEMUCO	10	50	15	15	10	ó	10			0	458	46		2	35	

I. Observaciones

- (1) Estas carreras ponderarán la Prueba de Ciencias o la de Historia y Ciencias Sociales. Si el postulante ha rendido ambas pruebas, se considerará aquella en la que haya obtenido el mayor puntaje.
- (2) Los estudiantes que se matriculen en Bachiller y deseen continuar estudios en una carrera de Pedagogía, deberán cumplir con los criterios de admisión señalados en el numeral (3) para el año de articulación correspondiente.
- (3) Para el Proceso de Admisión 2025, quienes ingresen a programas de pedagogía de primer año, deben considerar que, según el artículo 27 bis de la Ley N° 20.129 que establece un sistema nacional de aseguramiento de la calidad de la Educación Superior, es necesario cumplir con al menos uno de los siguientes requisitos:
 - Requisito N°1: Haber rendido la prueba de admisión universitaria y obtener un rendimiento que lo ubique en el percentil 60 o superior, teniendo en cuenta el promedio de las pruebas obligatorias.
 - Requisito N° 2: Tener un promedio de notas de la enseñanza media que lo ubique dentro del 20% superior de su establecimiento educacional.
 - Requisito N° 3: Haber rendido la prueba de admisión universitaria y obtener un rendimiento que lo ubique en el percentil 50 o superior, teniendo en cuenta el promedio de las pruebas obligatorias y tener un promedio de notas de la enseñanza media que lo ubique dentro del 40% superior de su establecimiento educacional.
 - Requisito N° 4: Haber realizado y aprobado algún Programa de Atracción de Talento Pedagógico y rendir la prueba de admisión universitaria.
 - Requisito N° 5: Haber realizado y aprobado algún Programa de Acceso a carreras de Pedagogía y encontrarse inscrito en el Registro Nacional de la Discapacidad establecido en el Título V de la Ley N° 20.422. En este caso no será necesario rendir la prueba de admisión universitaria.
- (4) Una vez aprobado el primer año, los estudiantes de Plan Común podrán optar por una de las siguientes carreras:
 - Ingeniería Civil Ambiental
 - Ingeniería Civil Industrial
 - Ingeniería Civil Geológica
 - Ingeniería Civil en Obras Civiles
- (5) Pedagogía en Educación Diferencial con especialidad en Necesidades Educativas Especiales Transitorias y Discapacidad Intelectual.
- (6) Esta carrera ofrece las siguientes menciones: Lenguaje y Comunicación; Matemática; Ciencias Naturales; Historia, Geografía y Ciencias Sociales.

(7) Esta carrera otorga el título de Tecnólogo Médico con mención en Laboratorio Clínico, Hematología y Banco de Sangre.

II. Todas las carreras otorgan el Grado Académico de Licenciado y/o el Título Profesional, excepto: Derecho, cuyo Título lo otorga la Excelentísima Corte Suprema; Bachiller en Ciencias y Humanidades, que entrega una certificación habilitante para cursar una carrera técnica o profesional en la UC Temuco excepto la carrera de Medicina.

III. REQUERIMIENTOS GENERALES DE POSTULACIÓN

a) MÁXIMO DE POSTULACIONES:

La Universidad Católica de Temuco, no limita el número de postulaciones a sus carreras.

b) INHABILIDADES:

La Universidad Católica de Temuco, se reserva el derecho de objetar el ingreso como estudiante a cualquier postulante cuyos antecedentes se encuentren reñidos con los principios que la sustentan.

IV. SISTEMA ESPECIAL DE ADMISIÓN

La Universidad Católica de Temuco, ofrece vacantes por admisión especial tales como: deportistas y artistas destacados, enseñanza media en el extranjero, estudiantes en situación de discapacidad, entre otros. Para mayor información puedes visitar <https://admission.uct.cl/admision-especial/>

MAYORES INFORMACIONES

Sobre admisión, carreras y requisitos:

Dirección de Comunicaciones y Marketing

Campus San Francisco, Manuel Montt 056 Temuco, IX Región

Fonos (45) 2205555

Email: difusion@uct.cl

Sobre ayudas estudiantiles y servicios universitarios de apoyo

Dirección General Estudiantil

Campus San Francisco, Manuel Montt 056 Temuco, IX Región

Fonos (45) 2205424, 2205202, 2205668, 2205214

Email: bienestarestudiantil@uct.cl

Página Web: <http://admission.uct.cl>

DESCRIPCIÓN			PONDERACIÓN FACTORES DE SELECCIÓN								REQUISITOS		VACANTES			
COD	CARRERA O PROGRAMA ACADÉMICO	LUGAR EN QUE SE IMPARTE	NEM	RANKING	COMPETENCIA LECTORA (C.LECT.)	COMPETENCIA MATEMÁTICA 1 (M1)	HISTORIA Y CIENCIAS SOCIALES		CIENCIAS	COMPETENCIA MATEMÁTICA 2 (M2)	PUNTAJE PONDERADO MÍNIMO DE POSTULACIÓN	PUNTAJE PROMEDIO (C.LECT. Y MATH) MÍNIMO DE POSTULACIÓN	REGULAR	+ MC	BEA	PACE
35064	ADMINISTRACIÓN PÚBLICA	CURICÓ	10	40	20	20	10				500	485	30		2	11
35029	AGRONOMÍA (5)	CURICÓ (LOS NICHES)	10	40	15	20			15		500	485	60		2	11
35072	ARQUITECTURA (4)	TALCA	10	40	15	25	10	6	10		500	485	60		2	8
35082	BACHILLERATO EN CIENCIAS BIOMÉDICAS	TALCA	10	40	10	25			15		500	485	40		2	8
35079	BIOINGENIERÍA MÉDICA	TALCA	20	30	10	25			10	5	500	485	50		2	10
35060	CONSTRUCCIÓN CIVIL (VESPERTINA) (6)	TALCA	10	40	10	30			10		500	485	15		2	8
35074	CONTADOR PÚBLICO Y AUDITOR (3)	TALCA	10	40	15	25	10				500	485	40		2	15
35075	CONTADOR PÚBLICO Y AUDITOR (3)	CURICÓ	10	40	15	25	10				500	485	40		2	15
35062	DERECHO	TALCA	10	40	25	10	15				500	485	100		5	13
35002	ENFERMERÍA (3)	TALCA	10	40	15	20			15		500	485	70		4	11

DESCRIPCIÓN			PONDERACIÓN FACTORES DE SELECCIÓN							REQUISITOS		VACANTES			
COD	CARRERA O PROGRAMA ACADÉMICO	LUGAR EN QUE SE IMPARTE	NEM	RANKING	COMPETENCIA LECTORA (C.LECT.)	COMPETENCIA MATEMÁTICA 1 (M1)	HISTORIA Y CIENCIAS SOCIALES	CIENCIAS	COMPETENCIA MATEMÁTICA 2 (M2)	PUNTAJE PONDERADO MÍNIMO DE POSTULACIÓN	PUNTAJE PROMEDIO (C.LECT. Y M1) MÍNIMO DE POSTULACIÓN	REGULAR	+ MC	BEA	PACE
35006	ENFERMERÍA (3)	CURICÓ	10	40	15	20		15		500	485	70		4	10
35078	GEOLOGÍA	TALCA	10	40	10	25		15		500	485	65		2	12
35058	INGENIERÍA CIVIL	TALCA	10	40	10	25		10	5	500	485	75	2	2	10
35065	INGENIERÍA CIVIL ELECTRÓNICA	TALCA	10	40	10	25		10	5	500	485	35		2	11
35057	INGENIERÍA CIVIL INDUSTRIAL	TALCA	10	40	10	25		10	5	500	485	125	4	2	13
35040	INGENIERÍA CIVIL INFORMÁTICA	TALCA	10	40	10	25		10	5	500	485	105	4	2	13
35056	INGENIERÍA COMERCIAL (7)	TALCA	10	40	15	25	10			500	485	110		2	13
35091	INGENIERÍA DE EJECUCIÓN EN ADMINISTRACIÓN DE EMPRESAS (VESPERTINA)(6)	TALCA	10	40	15	25	10			500	485	15		2	11
35059	INGENIERÍA DE EJECUCIÓN EN COMPUTACIÓN E INFORMÁTICA (VESPERTINA) (6)	TALCA	10	40	10	30		10		500	485	20		2	8
35089	INGENIERÍA DE EJECUCIÓN INDUSTRIAL (VESPERTINA)(6)	TALCA	10	40	10	30		10		500	485	15		2	11
35083	INGENIERÍA EJECUCIÓN EN GEOMENSURA (VESPERTINA)(6)	TALCA	10	40	10	30		10		500	485	15		2	6
35084	INGENIERÍA EN AUTOMATIZACIÓN Y CONTROL (VESPERTINA)(6)	TALCA	10	40	10	30		10		500	485	15		2	6

DESCRIPCIÓN			PONDERACIÓN FACTORES DE SELECCIÓN								REQUISITOS		VACANTES			
COD	CARRERA O PROGRAMA ACADÉMICO	LUGAR EN QUE SE IMPARTE	NEM	RANKING	COMPETENCIA LECTORA (C.LECT.)	COMPETENCIA MATEMÁTICA 1 (M1)	HISTORIA Y CIENCIAS SOCIALES		CIENCIAS	COMPETENCIA MATEMÁTICA 2 (M2)	PUNTAJE PONDERADO MÍNIMO DE POSTULACIÓN	PUNTAJE PROMEDIO (C.LECT. Y M1) MÍNIMO DE POSTULACIÓN	REGULAR	+ MC	BEA	PACE
35033	INGENIERÍA EN BIOTECNOLOGÍA	TALCA	10	40	15	15			15	5	500	485	55		2	11
35041	INGENIERÍA EN CONSTRUCCIÓN	TALCA	10	40	10	25			10	5	500	485	60		2	7
35069	INGENIERÍA EN ESTADÍSTICA (4)	TALCA	10	40	10	25	10	6	10	5	500	485	30	2	2	15
35073	INGENIERÍA EN RECURSOS NATURALES (5)	CURICÓ (LOS NICHES)	10	40	15	15			15	5	500	485	20		2	16
35085	INGENIERÍA MATEMÁTICA	TALCA	10	40	10	25			10	5	500	485	25		2	16
35001	KINESIOLOGÍA	TALCA	10	40	15	20			15		500	485	70		5	11
35005	MEDICINA	TALCA	20	30	10	25			15		500	485	70		2	2
35081	MEDICINA VETERINARIA (5)	CURICÓ (LOS NICHES)	10	40	15	15			20		500	485	35		2	11
35007	NUTRICIÓN Y DIETÉTICA	CURICÓ	10	40	15	20			15		500	485	70		2	12
35090	OBSTETRICIA Y PUERICULTURA	CURICÓ	10	40	15	20			15		500	485	35		2	10
35018	PED. EDUCACIÓN GENERAL BÁSICA: M/LENGUAJE - MATEM - CS. NAT. Y CS. SOC. (3) (4) (8)	CURICÓ	10	40	20	20	10	6	10		500	485	45		2	8
35061	PED. EDUCACIÓN GENERAL BÁSICA: M/LENGUAJE - MATEM - CS. NAT. Y CS. SOC. (3) (4) (8)	TALCA	10	40	20	20	10	6	10		500	485	50		2	10

DESCRIPCIÓN			PONDERACIÓN FACTORES DE SELECCIÓN								REQUISITOS		VACANTES			
COD	CARRERA O PROGRAMA ACADÉMICO	LUGAR EN QUE SE IMPARTE	NEM	RANKING	COMPETENCIA LECTORA (C.LECT.)	COMPETENCIA MATEMÁTICA 1 (M1)	HISTORIA Y CIENCIAS SOCIALES		CIENCIAS	COMPETENCIA MATEMÁTICA 2 (M2)	PUNTAJE PONDERADO MÍNIMO DE POSTULACIÓN	PUNTAJE PROMEDIO (C.LECT. Y M1) MÍNIMO DE POSTULACIÓN	REGULAR	+ MC	BEA	PACE
35016	PEDAGOGÍA EN CIENCIAS. MENCIÓN BIOLOGÍA, QUÍMICA O FÍSICA (8)	TALCA	10	40	10	15			25		500	485	30		2	16
35086	PEDAGOGÍA EN EDUCACIÓN ESPECIAL CON MENCIÓN (3) (8)	CURICÓ	10	40	25	15			10		500	485	35		2	11
35020	PEDAGOGÍA EN EDUCACIÓN ESPECIAL CON MENCIÓN (3) (8)	TALCA	10	40	25	15			10		500	485	50		2	11
35011	PEDAGOGÍA EN EDUCACIÓN FÍSICA (1) (8)	TALCA	10	40	20	20			10		500	485	60		2	13
35076	PEDAGOGÍA EN EDUCACIÓN PARVULARIA CON MENCIÓN (3) (4) (8)	TALCA	10	40	20	20	10	6	10		500	485	50		2	11
35077	PEDAGOGÍA EN EDUCACIÓN PARVULARIA CON MENCIÓN (3) (4) (8)	CURICÓ	10	40	20	20	10	6	10		500	485	40		2	10
35088	PEDAGOGÍA EN HISTORIA, GEOGRAFÍA Y CIENCIAS SOCIALES (8)	TALCA	10	40	20	10	20				500	485	40		2	11
35019	PEDAGOGÍA EN INGLÉS (2) (8)	TALCA	10	40	25	15	10				500	485	75		2	9
35023	PEDAGOGÍA EN LENGUA CASTELLANA Y COMUNICACIÓN (8)	TALCA	10	40	25	15	10				500	485	40		2	8
35017	PEDAGOGÍA EN MATEMÁTICA Y COMPUTACIÓN (8)	TALCA	10	40	10	25			10	5	500	485	45		2	11
35013	PEDAGOGÍA EN RELIGIÓN Y FILOSOFÍA (8)	TALCA	10	40	20	10	20				500	485	10		2	4
35004	PSICOLOGÍA(3)(4)	TALCA	10	40	20	20	10	6	10		500	485	75		2	12

DESCRIPCIÓN			PONDERACIÓN FACTORES DE SELECCIÓN								REQUISITOS		VACANTES			
COD	CARRERA O PROGRAMA ACADÉMICO	LUGAR EN QUE SE IMPARTE	NEM	RANKING	COMPETENCIA LECTORA (C.LECT.)	COMPETENCIA MATEMÁTICA 1 (M1)	HISTORIA Y CIENCIAS SOCIALES		CIENCIAS	COMPETENCIA MATEMÁTICA 2 (M2)	PUNTAJE PONDERADO MÍNIMO DE POSTULACIÓN	PUNTAJE PROMEDIO (C.LECT. Y M1)/MÍNIMO DE POSTULACIÓN	REGULAR	+ MC	BEA	PACE
35087	PSICOLOGÍA(3)(4)	CURICÓ	10	40	20	20	10	ó	10		500	485	45		2	6
35071	QUÍMICA Y FARMACIA	TALCA	20	30	10	25			15		500	485	75		2	11
35055	SOCIOLOGÍA (7)	TALCA	10	40	15	25	10				500	485	25		2	6
35068	TECNOLOGÍA MÉDICA CON MENCIÓN EN: IMAGENOLÓGIA U OFTALMOLOGÍA	TALCA	10	40	15	20			15		500	485	65		3	11
35080	TERAPIA OCUPACIONAL (4)	CURICÓ	10	40	20	20	10	ó	10		500	485	55		2	10
35052	TRABAJO SOCIAL (3)	CURICÓ	10	40	25	10	15				500	485	35		2	16
35066	TRABAJO SOCIAL (3)	TALCA	10	40	25	10	15				500	485	70		2	11

OBSERVACIONES

Todas las carreras de la Universidad Católica del Maule conducen al título correspondiente, debiendo previamente obtener el Grado Académico de Licenciado en la especialidad respectiva (excepto las carreras de Construcción Civil, Ingeniería de Ejecución en Computación e Informática, Ingeniería Ejecución en Geomensura, Ingeniería en Automatización y Control, Ingeniería de Ejecución Industrial, Ingeniería de Ejecución En Administración de Empresas y Bachillerato en Ciencias Biomédicas).

- 1) Se exige Certificado Médico que acredite salud compatible.
- 2) Adicionalmente otorga el Grado de Licenciado en Lengua Inglesa.
- 3) No permite traslados entre esta carrera y su homónima que la UCM ofrece en Talca.
- 4) El postulante deberá rendir la Prueba de Historia y Ciencias Sociales o la de Ciencias, la que tendrá una **ponderación de 10%**.
- 5) Se dicta en el Campus San Isidro Los Niches, Sede Curicó.
- 6) Se dicta en horario vespertino de: lunes a viernes entre las 19:30 y 22:30 hrs. y sábados entre las 09:00 a 13:00 hrs. certificaciones (al tercer año según malla curricular) y de 15:00 a 17:00 hrs. se realizarán clases de matemáticas.)
- 7) Los estudiantes al finalizar el cuarto semestre obtienen el grado de Bachiller en Ciencias Sociales y Económicas.
- 8) Para el Proceso de Admisión 2025, quienes ingresen a programas de pedagogía de primer año, deben considerar que, según el artículo 27 bis de la ley N° 20.129 que establece un sistema nacional de aseguramiento de la calidad de la Educación Superior, es necesario cumplir con al menos uno de los siguientes requisitos:

Requisito N°1: Haber rendido la prueba de admisión universitaria y obtener un rendimiento que **lo ubique en el percentil 60 o superior**, teniendo en cuenta el promedio de las pruebas obligatorias.

Requisito N°2: Tener un promedio de notas de la enseñanza media que **lo ubique dentro del 20% superior** de su establecimiento educacional.

Requisito N° 3: Haber rendido la prueba de admisión universitaria y obtener un rendimiento que **lo ubique en el percentil 50 o superior**, teniendo en cuenta el promedio de las pruebas obligatorias y tener un promedio de notas de la enseñanza media que **lo ubique dentro del 40% superior** de su establecimiento educacional.

Requisito N°4: Haber realizado y aprobado algún Programa de Atracción de Talento Pedagógico y rendir la prueba de admisión universitaria.

Requisito N°5: Haber realizado y aprobado algún Programa de Acceso a Carreras de Pedagogías y **encontrarse inscrito en el Registro Nacional de la Discapacidad**, establecido en el Título V de la ley N° 20.422. **En este caso no será necesario rendir la prueba de admisión universitaria.**

NOTA: Sólo para el Proceso de Admisión 2025, el puntaje asociado al **percentil 50** será de **502 puntos** y el porcentaje asociado al **percentil 60**, será de **528 puntos**.

(*) El puntaje mínimo PAES se determinará según condiciones establecidas en la Ley 20.903.

REQUISITOS GENERALES DE POSTULACIÓN

La Universidad Católica del Maule no tiene restricción en el número de carreras que el estudiante puede postular.

- Puntaje Ponderado Mínimo de Postulación **500 puntos** ponderados
- Puntaje Promedio Competencia Lectora y Competencia Matemática 1 (M1) **485 puntos promedio** Mínimo de Postulación o 10% superior de notas

PRUEBAS ESPECIALES

No hay pruebas especiales.

INGRESOS ESPECIALES

La Universidad dispone de vacantes para personas que se encuentren en alguna de las siguientes situaciones:

- Egresados, graduados y/o titulados de universidades chilenas y extranjeras.
- Egresados de enseñanza media o con estudios superiores de nivel universitario en el extranjero.
- Estudiantes de Universidades Chilenas.
- Deportistas Destacados.
- Titulados de Instituto Profesional o Centro de Formación Técnica acreditados.
- Trabajadores con trayectoria en un área disciplinar.
- Personal Consagrado.
- Personas con Talentos Científicos, Artísticos y Musicales.
- Personas participantes de Programas de acceso inclusivo, derivado de políticas públicas.
- Personas con discapacidad.
- Personas que postulen por el Programa de acceso inclusivo Ranking 1000.
- Estudiantes participantes del Programa SEMILLA.

- Trabajadores para carreras vespertinas.
- Puntaje Ranking.
- Explora UNESCO.
- Convenios Específicos u Otros.

Los interesados deben subir sus antecedentes en la página <http://portal.ucm.cl/admision/admision-especial> desde el 05 de Noviembre al 27 de Diciembre de 2024.

MATRÍCULA

Con el propósito de ofrecer el máximo de facilidades en el proceso de matrícula 2025, los postulantes seleccionados tendrán la posibilidad de matricularse en línea, a través de la página www.ucm.cl

Todo estudiante que se matricule en la UCM y que haya obtenido beneficios para financiamiento de matrícula, arancel u otros, debe acreditar su situación socioeconómica durante el proceso de matrícula.

Los postulantes seleccionados en la carrera de Pedagogía en Educación Física, si optan por realizar su matrícula en línea, ésta tendrá carácter de provisoria, validándose con la recepción del documento respectivo.

MAYORES INFORMACIONES

UNIVERSIDAD CATÓLICA DEL MAULE

Unidad de Admisión

Talca

Campus San Miguel

Avda. San Miguel N° 3605

Curicó

Campus Nuestra Señora del Carmen

Yungay N° 698.

Página Web

<http://www.ucm.cl>

<http://prenovato.ucm.cl/>

Teléfono: +569 85644531

DESCRIPCIÓN			PONDERACIÓN FACTORES DE SELECCIÓN								REQUISITOS		VACANTES				
COD	CARRERA O PROGRAMA ACADÉMICO	LUGAR EN QUE SE IMPARTE	NEM	RANKING	COMPETENCIA LECTORA (C.LECT.)	COMPETENCIA MATEMÁTICA 1 (M1)	HISTORIA Y CIENCIAS SOCIALES		CIENCIAS	COMPETENCIA MATEMÁTICA 2 (M2)	ASIGNACIÓN ESPECIAL DE PEDAGOGÍA	PUNTAJE PONDERADO MÍNIMO DE POSTULACIÓN	PUNTAJE PROMEDIO (C.LECT. Y MATEMÁTICA) MÍNIMO DE POSTULACIÓN	REGULAR	+ MC	BEA	PACE
18077	ANALISTA QUÍMICO	CASA CENTRAL ANTOFAGASTA	35	35	10	10			10			500	458	10	1	1	12
18040	ARQUITECTURA	CASA CENTRAL ANTOFAGASTA	25	30	15	20	10	ó	10			500	458	72		1	17
18080	BIOLOGÍA MARINA	CAMPUS GUAYACÁN COQUIMBO	30	40	10	10	10	ó	10			500	458	46	8	1	20
18056	CONTADOR AUDITOR - CONTADOR PÚBLICO (DIURNO)	CASA CENTRAL ANTOFAGASTA	25	45	10	10	10	ó	10			500	458	30		1	15
18060	DERECHO	CASA CENTRAL ANTOFAGASTA	20	40	20	10	10					500	458	115		2	10
18083	DERECHO	CAMPUS GUAYACÁN COQUIMBO	20	40	20	10	10					500	458	115		3	12
18089	ENFERMERÍA	CAMPUS GUAYACÁN COQUIMBO	20	25	20	20			15			500	458	35		3	4
18054	GEOLOGÍA	CASA CENTRAL ANTOFAGASTA	20	30	10	20			10	10		500	458	55	1	2	4

DESCRIPCIÓN			PONDERACIÓN FACTORES DE SELECCIÓN									REQUISITOS		VACANTES			
COD	CARRERA O PROGRAMA ACADÉMICO	LUGAR EN QUE SE IMPARTE	NEM	RANKING	COMPETENCIA LECTORA (C.LECT.)	COMPETENCIA MATEMÁTICA 1 (M1)	HISTORIA Y CIENCIAS SOCIALES		CIENCIAS	COMPETENCIA MATEMÁTICA 2 (M2)	ASIGNACIÓN ESPECIAL DE PEDAGOGÍA	PUNTAJE PONDERADO MÍNIMO DE POSTULACIÓN	PUNTAJE PROMEDIO (C.LECT. Y MATH) MÍNIMO DE POSTULACIÓN	REGULAR	+ MC	BEA	PACE
18067	INGENIERÍA CIVIL	CASA CENTRAL ANTOFAGASTA	20	30	10	25	10	ó	10	5		500	458	40	7	1	10
18065	INGENIERÍA CIVIL AMBIENTAL	CASA CENTRAL ANTOFAGASTA	20	35	10	20	10	ó	10	5		500	458	25	5	1	10
18072	INGENIERÍA CIVIL DE MINAS	CASA CENTRAL ANTOFAGASTA	15	30	10	30	10	ó	10	5		500	458	62	1	1	8
18203	INGENIERÍA CIVIL ELECTRÓNICA	CASA CENTRAL ANTOFAGASTA	20	30	15	20	10	ó	10	5		500	458	47	5	3	10
18068	INGENIERÍA CIVIL EN COMPUTACIÓN E INFORMÁTICA	CASA CENTRAL ANTOFAGASTA	20	30	15	20	10	ó	10	5		500	458	102	3	1	12
18092	INGENIERÍA CIVIL EN COMPUTACIÓN E INFORMÁTICA	CAMPUS GUAYACÁN COQUIMBO	20	30	15	20	10	ó	10	5		500	458	100	1	2	11
18200	INGENIERÍA CIVIL EN CONSTRUCCIÓN	CASA CENTRAL ANTOFAGASTA	25	40	10	10	10	ó	10	5		500	458	12	1	1	10
18204	INGENIERÍA CIVIL EN ENERGÍA	CASA CENTRAL ANTOFAGASTA	20	35	10	20	10	ó	10	5		500	458	38	5	3	10
18062	INGENIERÍA CIVIL INDUSTRIAL	CASA CENTRAL ANTOFAGASTA	15	30	10	30	10	ó	10	5		500	458	90	1	2	7
18093	INGENIERÍA CIVIL INDUSTRIAL	CAMPUS GUAYACÁN COQUIMBO	15	30	15	25	10	ó	10	5		500	458	128	1	2	6
18069	INGENIERÍA CIVIL METALÚRGICA	CASA CENTRAL ANTOFAGASTA	15	30	10	30	10	ó	10	5		500	458	55	9	1	15

DESCRIPCIÓN			PONDERACIÓN FACTORES DE SELECCIÓN									REQUISITOS		VACANTES			
COD	CARRERA O PROGRAMA ACADÉMICO	LUGAR EN QUE SE IMPARTE	NEM	RANKING	COMPETENCIA LECTORA (C.LECT.)	COMPETENCIA MATEMÁTICA 1 (M1)	HISTORIA Y CIENCIAS SOCIALES		CIENCIAS	COMPETENCIA MATEMÁTICA 2 (M2)	ASIGNACIÓN ESPECIAL DE PEDAGOGÍA	PUNTAJE PONDERADO MÍNIMO DE POSTULACIÓN	PUNTAJE PROMEDIO (C.LECT. Y MATT1) MÍNIMO DE POSTULACIÓN	REGULAR	+ MC	BEA	PACE
18055	INGENIERÍA CIVIL PLAN COMÚN, CONDUCTENTE A: (*)	CASA CENTRAL ANTOFAGASTA	25	40	10	10	10	ó	10	5		500	458	35	5	1	16
18070	INGENIERÍA CIVIL QUÍMICA	CASA CENTRAL ANTOFAGASTA	20	40	10	15	10	ó	10	5		500	458	26	5	1	15
18046	INGENIERÍA COMERCIAL	CASA CENTRAL ANTOFAGASTA	25	45	10	10	10	ó	10			500	458	115		1	10
18084	INGENIERÍA COMERCIAL	CAMPUS GUAYACÁN COQUIMBO	15	40	10	25	10	ó	10			500	458	115		2	10
18081	INGENIERÍA EN ACUICULTURA	CAMPUS GUAYACÁN COQUIMBO	30	40	10	10	10	ó	10			500	458	12		1	12
18057	INGENIERÍA EN COMPUTACIÓN E INFORMÁTICA	CASA CENTRAL ANTOFAGASTA	20	35	10	20	10	ó	10	5		500	458	45	3	1	10
18041	INGENIERÍA EN CONSTRUCCIÓN	CASA CENTRAL ANTOFAGASTA	20	45	10	10	10	ó	10	5		500	458	15	3	1	13
18071	INGENIERÍA EN INFORMACIÓN Y CONTROL DE GESTIÓN	CASA CENTRAL ANTOFAGASTA	25	45	10	10	10	ó	10			500	458	35		1	10
18094	INGENIERÍA EN INFORMACIÓN Y CONTROL DE GESTIÓN	CAMPUS GUAYACÁN COQUIMBO	20	45	10	15	10	ó	10			500	458	75		1	12
18058	INGENIERÍA EN METALURGIA	CASA CENTRAL ANTOFAGASTA	20	35	10	20	10	ó	10	5		500	458	15	3	1	10
18086	INGENIERÍA EN PREVENCIÓN DE RIESGOS Y MEDIOAMBIENTE	CAMPUS GUAYACÁN COQUIMBO	25	40	10	10	10	ó	10	5		500	458	25	5	1	15

DESCRIPCIÓN			PONDERACIÓN FACTORES DE SELECCIÓN									REQUISITOS		VACANTES			
COD	CARRERA O PROGRAMA ACADÉMICO	LUGAR EN QUE SE IMPARTE	NEM	RANKING	COMPETENCIA LECTORA (C.LECT.)	COMPETENCIA MATEMÁTICA 1 (M1)	HISTORIA Y CIENCIAS SOCIALES		CIENCIAS	COMPETENCIA MATEMÁTICA 2 (M2)	ASIGNACIÓN ESPECIAL DE PEDAGOGÍA	PUNTAJE PONDERADO MÍNIMO DE POSTULACIÓN	PUNTAJE PROMEDIO (C.LECT. Y MATH) MÍNIMO DE POSTULACIÓN	REGULAR	+ MC	BEA	PACE
18095	INGENIERÍA EN TECNOLOGÍAS DE INFORMACIÓN	CAMPUS GUAYACÁN COQUIMBO	20	30	15	20	10	6	10	5		500	458	48	1	2	8
18090	KINESIOLOGÍA	CAMPUS GUAYACÁN COQUIMBO	20	25	20	20			15			500	458	32		3	4
18064	LICENCIATURA EN FÍSICA CON MENCIÓN EN ASTRONOMÍA	CASA CENTRAL ANTOFAGASTA	15	35	20	20			10			500	458	30	6	1	8
18074	LICENCIATURA EN MATEMÁTICA	CASA CENTRAL ANTOFAGASTA	20	40	10	20			10			500	458	5	1	1	16
18087	MEDICINA	CAMPUS GUAYACÁN COQUIMBO	15	25	20	20			20			500	458	48		3	2
18091	NUTRICIÓN Y DIETÉTICA	CAMPUS GUAYACÁN COQUIMBO	20	25	20	20			15			500	458	32		3	4
18073	PEDAGOGÍA EN EDUCACIÓN BÁSICA CON ESPECIALIZACIÓN EN: (**)	CASA CENTRAL ANTOFAGASTA	20	40	20	10	10	6	10		SI	0	458	25		1	7
18202	PEDAGOGÍA EN EDUCACIÓN DIFERENCIAL CON MENCIÓN EN DESARROLLO EMOCIONAL Y COGNITIVO	CASA CENTRAL ANTOFAGASTA	25	40	15	10	10	6	10		SI	0	458	30		1	7
18096	PEDAGOGÍA EN EDUCACIÓN DIFERENCIAL CON MENCIÓN EN DESARROLLO EMOCIONAL Y COGNITIVO	CAMPUS GUAYACÁN COQUIMBO	25	40	15	10	10	6	10		SI	0	458	40		3	16
18201	PEDAGOGÍA EN EDUCACIÓN PARVULARIA CON MENCIÓN EN DESARROLLO EMOCIONAL Y COGNITIVO	CASA CENTRAL ANTOFAGASTA	30	40	10	10	10	6	10		SI	0	458	30		1	7

DESCRIPCIÓN			PONDERACIÓN FACTORES DE SELECCIÓN									REQUISITOS		VACANTES			
COD	CARRERA O PROGRAMA ACADÉMICO	LUGAR EN QUE SE IMPARTE	NEM	RANKING	COMPETENCIA LECTORA (C.LECT.)	COMPETENCIA MATEMÁTICA 1 (M1)	HISTORIA Y CIENCIAS SOCIALES		CIENCIAS	COMPETENCIA MATEMÁTICA 2 (M2)	ASIGNACIÓN ESPECIAL DE PEDAGOGÍA	PUNTAJE PONDERADO MÍNIMO DE POSTULACIÓN	PUNTAJE PROMEDIO (C.LECT. Y MATH) MÍNIMO DE POSTULACIÓN	REGULAR	+ MC	BEA	PACE
18085	PEDAGOGÍA EN FILOSOFÍA Y RELIGIÓN	CAMPUS GUAYACÁN COQUIMBO	25	40	15	10	10	6	10		SI	0	458	7		1	3
18066	PEDAGOGÍA EN INGLÉS	CASA CENTRAL ANTOFAGASTA	30	40	10	10	10				SI	0	458	50		1	7
18075	PEDAGOGÍA EN MATEMÁTICA EN EDUCACIÓN MEDIA	CASA CENTRAL ANTOFAGASTA	20	35	10	20			10	5	SI	0	458	17		1	7
18039	PERIODISMO	CASA CENTRAL ANTOFAGASTA	25	45	10	10	10					500	458	35		1	12
18061	PSICOLOGÍA	CASA CENTRAL ANTOFAGASTA	20	40	15	15	10	6	10			500	458	60		3	7
18079	QUÍMICA INDUSTRIAL	CASA CENTRAL ANTOFAGASTA	25	40	15	10			10			500	458	10	1	1	18
18063	QUÍMICA Y FARMACIA	CASA CENTRAL ANTOFAGASTA	20	30	20	10			20			500	458	60		1	7

2.- OBSERVACIONES

(*) Ingeniería Civil Plan Común (18055) - Casa Central Antofagasta:

Después del primer año, conduce a las siguientes carreras:

- Ingeniería Civil
- Ingeniería Civil Ambiental
- Ingeniería Civil de Minas (Cupos limitados)
- Ingeniería Civil Electrónica
- Ingeniería Civil en Computación e Informática
- Ingeniería Civil en Energía
- Ingeniería Civil en Construcción
- Ingeniería Civil Industrial (Cupos limitados)
- Ingeniería Civil Metalúrgica
- Ingeniería Civil Química.

() Pedagogía en Educación Básica con especialización (18073) - Casa Central Antofagasta**

Conduce a las siguientes especialidades:

- Lenguaje y Ciencias Sociales
- Matemáticas y Ciencias Naturales

3.- REQUISITOS GENERALES DE POSTULACIÓN

a). - Puntaje Ponderado Mínimo de Postulación:

La Universidad Católica del Norte exigirá 500 puntos ponderados mínimo para postular a cada una de sus carreras, con excepción de las postulaciones a carreras de Pedagogía, donde no se exige un puntaje ponderado mínimo.

b). - Puntaje Promedio Mínimo de Postulación:

Tendrán derecho a postular por la vía de admisión centralizada a la Universidad Católica del Norte, aquellas personas que cumplan con uno de los siguientes requisitos:

- Tengan un puntaje promedio de 458 puntos o más, entre las pruebas de Competencia Matemática (M1) y Competencia Lectora, con excepción de las postulaciones a carreras de

Pedagogía, donde no se exige un puntaje promedio mínimo sino el cumplimiento de alguno de los criterios para acceder a carreras de pedagogía señalados en el artículo 27 bis de la ley N°20.129, indicados más adelante.

- Tengan un promedio de notas de enseñanza media que los ubique dentro del 10% superior de su promoción, en su establecimiento educacional.

c). - Postulación a Carreras de Pedagogía:

Para el Proceso de Admisión 2025, quienes deseen postular a un programa de pedagogía en la Universidad Católica del Norte, deben considerar que, según el artículo 27 bis de la ley N°20.129, que establece un sistema nacional de aseguramiento de la calidad de la Educación Superior, es necesario que cumplan con alguno de los siguientes criterios:

Requisito N°1: Haber rendido la prueba de admisión universitaria y obtener un rendimiento que lo ubique en el percentil 60 o superior, teniendo en cuenta el promedio de las pruebas obligatorias (C. Lectora y C. Matemática M1).

Requisito N°2: Tener un promedio de notas de la enseñanza media que lo ubique dentro del 20% superior de su establecimiento educacional.

Requisito N°3: Haber rendido la prueba de admisión universitaria y obtener un rendimiento que lo ubique en el percentil 50 o superior, teniendo en cuenta el promedio de las pruebas obligatorias y tener un promedio de notas de la enseñanza media que lo ubique dentro del 40% superior de su establecimiento educacional.

Requisito N°4: Haber realizado y aprobado algún Programa de Atracción de Talento Pedagógico y rendir la prueba de admisión universitaria. (Ingreso Especial).

Requisito N°5: Haber realizado y aprobado algún Programa de Acceso a Carreras de Pedagogías y encontrarse inscrito en el Registro Nacional de la Discapacidad, establecido en el Título V de la ley N°20.422. En este caso no será necesario rendir la prueba de admisión universitaria. (Ingreso Especial).

NOTA: Sólo para el Proceso de Admisión 2025, el puntaje asociado al percentil 50 será de 502 puntos y el porcentaje asociado al percentil 60, será de 528 puntos.

Revisa <https://acceso.mineduc.cl/portal-pedagogias/>

4.- OTROS INGRESOS

A). - Ingresos Especiales:

Se ofrecerán vacantes a través de alguno de los Ingresos Especiales UCN a personas que:

- a) Estén en posesión de un Grado Académico y/o un Título Profesional otorgado por alguna universidad chilena acreditada.
- b) Hubiesen culminado sus estudios de educación media, o equivalente, fuera del país.

- c) Tengan rendimiento sobresaliente en alguna disciplina deportiva prioritaria para la universidad.
- d) Sean reconocidos/as como artistas destacados/as.
- e) Hayan participado en los distintos programas de inclusión de la UCN o de organismos reconocidos por el Estado.
- f) Estén en posesión de un Título Técnico de Nivel Superior del CEDUC-UCN.
- g) Cuenten con diagnóstico de Situación de Discapacidad.
- h) Pertenezcan a alguna comunidad indígena del país.
- i) Hayan participado y aprobado un programa de preparación y acceso de estudiantes de enseñanza media para continuar estudios de pedagogía en la educación superior ofrecido por la Universidad Católica del Norte u otra institución de educación superior que se encuentre adscrita a convenio.
- j) Hayan egresado de educación media técnico-profesional.
- k) Cumplan con los criterios definidos, según el artículo 27 bis de la ley N°20.129, para la matrícula en carreras de pedagogía.
- l) Sean mujeres y deseen ingresar en carreras o programas de predominancia masculina o sean hombres y deseen ingresar en carreras o programas de predominancia femenina.
- m) Obtengan un Puntaje Ranking superior a su puntaje NEM.
- n) Se hayan matriculado y cuenten con un puntaje ponderado superior al puntaje de corte, en el mismo año de ingreso, de la carrera de interés.
- o) Posean trayectoria destacada en actividades de pastoral de la Iglesia Católica.
- p) Habiendo sido acompañados/as durante la enseñanza media en un establecimiento PACE, no resultan habilitados/as, y cuentan con un puntaje ranking superior a su NEM.

Para postular, se debe descargar el formulario específico en:

<https://admission.ucn.cl/proceso-de-admision/como-postular-via-admision-especial/>

Esta solicitud de postulación y antecedentes escaneados del/la postulante deben ser enviados **al correo admission@ucn.cl hasta el 23 de diciembre de 2024**. En caso de ser seleccionado, deben ser entregados en original, de forma presencial en las oficinas del Departamento de Admisión y Matrícula de la universidad, como requisito para efectuar el proceso de matrícula.

B). - Ingresos Directos:

Se ofrecerán vacantes a través de alguno de los Ingresos Directos a personas que:

- Deseen ingresar a la carrera de **Contador Auditor – Contador Público Vespertino (Casa Central – Antofagasta)**, a través de alguno de los Ingresos Especiales disponibles para la carrera (**51 vacantes**).

Todos/as estos/as postulantes deberán cumplir con los requisitos que se detallan en la página: <https://admision.ucn.cl/proceso-de-admision/como-postular-via-admision-especial/>.

Tanto para el ingreso por Cupos Supernumerarios (BEA), como para el ingreso de estudiantes habilitados del Programa PACE y para el Cupo Más Mujeres Científicas (+MC) se consideran los requisitos establecidos en el Sistema de Acceso para su selección a través de DEMRE, por lo cual no se requiere realizar un proceso de postulación adicional al del Sistema Centralizado.

MAYORES INFORMACIONES

E-MAIL: admision@ucn.cl

SITIO WEB: admision.ucn.cl

Antofagasta: 55 2 355355

Coquimbo: 51 2 335820

Whatsapp: +56934308938

DESCRIPCIÓN			PONDERACIÓN FACTORES DE SELECCIÓN									REQUISITOS		VACANTES			
COD	CARRERA O PROGRAMA ACADÉMICO	LUGAR EN QUE SE IMPARTE	NEM	RANKING	COMPETENCIA LECTORA (C.LECT.)	COMPETENCIA MATEMÁTICA 1 (M1)	HISTORIA Y CIENCIAS SOCIALES		CIENCIAS	COMPETENCIA MATEMÁTICA 2 (M2)	ASIGNACIÓN ESPECIAL DE PEDAGOGÍA	PUNTAJE PONDERADO MÍNIMO DE POSTULACIÓN	PUNTAJE PROMEDIO (C.LECT. Y MATH) MÍNIMO DE POSTULACIÓN	REGULAR	+ MC	BEA	PACE
46500	BACHILLERATO EN CIENCIAS Y HUMANIDADES	CASA CENTRAL	10	40	30	10	10	ó	10			0	458	40	8	2	20
46304	CONTADOR PÚBLICO Y AUDITOR	CASA CENTRAL	20	30	10	30	10	ó	10			0	458	40		2	20
46306	DERECHO	CASA CENTRAL	10	40	20	10	20					0	458	140		2	20
46103	EDUCACIÓN PARVULARIA	CASA CENTRAL	25	25	25	15	10	ó	10		SI	0	458	70		2	20
46403	ENFERMERÍA	CAMPUS LO CAÑAS	10	40	20	20			10			0	458	130		2	40
46402	FONOAUDIOLÓGIA	CAMPUS LO CAÑAS	15	35	20	20			10			0	458	80		2	20
46501	INGENIERÍA CIVIL EN COMPUTACIÓN E INFORMÁTICA	CASA CENTRAL	20	30	15	20			10	5		0	458	90	18	2	20
46502	INGENIERÍA CIVIL INDUSTRIAL	CASA CENTRAL	20	30	15	20	10	ó	10	5		0	458	90	18	2	20
46303	INGENIERÍA COMERCIAL	CASA CENTRAL	10	40	15	25	10	ó	10			0	458	90		2	20
46504	INGENIERÍA EN CONTROL DE GESTIÓN	CASA CENTRAL	10	40	15	25	10	ó	10			0	458	40		2	10

DESCRIPCIÓN			PONDERACIÓN FACTORES DE SELECCIÓN									REQUISITOS		VACANTES			
COD	CARRERA O PROGRAMA ACADÉMICO	LUGAR EN QUE SE IMPARTE	NEM	RANKING	COMPETENCIA LECTORA (C.LECT.)	COMPETENCIA MATEMÁTICA 1 (M1)	HISTORIA Y CIENCIAS SOCIALES		CIENCIAS	COMPETENCIA MATEMÁTICA 2 (M2)	ASIGNACIÓN ESPECIAL DE PEDAGOGÍA	PUNTAJE PONDERADO MÍNIMO DE POSTULACIÓN	PUNTAJE PROMEDIO (C.LECT.Y MATH) MÍNIMO DE POSTULACIÓN	REGULAR	+ MC	BEA	PACE
46401	KINESIOLOGÍA	CAMPUS LO CAÑAS	10	40	15	20			15			0	458	140		2	30
46105	PEDAGOGÍA EN CASTELLANO	CASA CENTRAL	20	25	30	15	10				SI	0	458	40		2	20
46110	PEDAGOGÍA EN EDUCACIÓN ARTÍSTICA MENCIÓN ARTES MUSICALES O ARTES VISUALES	CASONA SAN ISIDRO	10	40	30	10	10	ó	10		SI	0	458	40		2	20
46101	PEDAGOGÍA EN EDUCACIÓN BÁSICA	CASA CENTRAL	20	30	20	15	15	ó	15		SI	0	458	40		2	20
46104	PEDAGOGÍA EN EDUCACIÓN DIFERENCIAL	CASA CENTRAL	25	25	30	10	10	ó	10		SI	0	458	130		2	30
46107	PEDAGOGÍA EN EDUCACIÓN FÍSICA	CAMPUS LO CAÑAS	15	35	20	20	10	ó	10		SI	0	458	130		2	30
46106	PEDAGOGÍA EN HISTORIA Y GEOGRAFÍA	CASA CENTRAL	10	40	20	10	20				SI	0	458	40		2	15
46505	PEDAGOGÍA EN MATEMÁTICAS	CASA CENTRAL	25	25	15	20	10	ó	10	5	SI	0	458	30		2	15
46305	PSICOLOGÍA	CASA CENTRAL	20	30	25	15	10	ó	10			0	458	140		2	21
46302	SOCIOLOGÍA	CASA CENTRAL	20	30	15	10	25	ó	25			0	458	30		2	10
46301	TRABAJO SOCIAL	CASA CENTRAL	20	30	20	10	20	ó	20			0	458	90		2	30

OBSERVACIONES

I. PROYECTO UNIVERSITARIO

La Universidad Católica Silva Henríquez es una comunidad formada por académicos, estudiantes y personal de apoyo a la gestión, que asume la excelencia y la calidad propias de la academia, de sus procesos, y de la vida universitaria, potenciada por la fe, el carisma salesiano y por la decisión de ser una institución socialmente responsable, en permanente esfuerzo de crecimiento en todos los ámbitos de su quehacer.

El proyecto educativo se inicia en 1982 con la creación del Instituto Profesional de Estudios Superiores Blas Cañas, institución que nace con el sólido apoyo del Cardenal Raúl Silva Henríquez. En 1990 el Ministerio de Educación aprueba su funcionamiento como Universidad Blas Cañas y en 1993 la Conferencia Episcopal de Chile la reconoce como católica. En 1999, tras la modificación de sus estatutos generales, los Salesianos se hacen cargo de la dirección superior del plantel y se autoriza el cambio de nombre a Universidad Católica Cardenal Raúl Silva Henríquez.

Durante más de 40 años de trayectoria, el sueño del Cardenal se ha ido materializando bajo los valores y principios de un proyecto educativo acreditado, inclusivo y trascendente, que está comprometido con la excelencia académica en cada uno de sus programas de pregrado, postgrado y formación continua.

II. ACREDITACIÓN INSTITUCIONAL

En conformidad con la Ley de Educación Superior, la Universidad Católica Silva Henríquez recibió, en octubre de 2021, el dictamen de acreditación Avanzada por cuatro años hasta el 2025, otorgado por la Comisión Nacional de Acreditación (CNA).

La UCSH consiguió la distinción en las áreas obligatorias de Gestión Institucional y Docencia de Pregrado, además del área electiva de Vinculación con el Medio.

III. REQUISITOS DE INGRESO PEDAGOGÍAS

Para el Proceso de Admisión 2025, los estudiantes que deseen postular a una Carrera de Pedagogía deben considerar que, según el artículo 27 bis de la Ley N° 20.129 que establece un sistema nacional de aseguramiento de la calidad de la Educación Superior, es necesario cumplir con al menos uno de los siguientes requisitos:

- Haber rendido la prueba de admisión universitaria y obtener un rendimiento que lo ubique en el percentil 60 o superior, teniendo en cuenta el promedio de las pruebas obligatorias.
- Tener un promedio de notas de la enseñanza media que lo ubique dentro del 20% superior de su Establecimiento Educacional.
- Haber rendido la prueba de admisión universitaria y obtener un rendimiento que lo ubique en el percentil 50 o superior, teniendo en cuenta el promedio de las pruebas obligatorias y tener un promedio de notas de la enseñanza media que lo ubique dentro del 40% superior de su establecimiento educacional.

- Haber realizado y aprobado algún Programa de Atracción de Talento Pedagógico y rendir la prueba de admisión universitaria.
- Haber realizado y aprobado algún Programa de Acceso a Carreras de Pedagogías y encontrarse inscrito en el Registro Nacional de la Discapacidad, establecido en el Título V de la ley N° 20.422. En este caso no será necesario rendir la prueba de admisión universitaria.

Para el proceso de admisión 2025, el puntaje asociado al percentil 60 es de 528 puntos y el percentil 50 es de 502 puntos.

IV. OBSERVACIONES CARRERAS DE PEDAGOGÍA

1) La carrera de Pedagogía en Educación Artística con Menciones en Artes Visuales y Artes Musicales, entrega el título profesional de Profesor(a) de Educación Básica y Media con mención Artes visuales o Musicales.

Grado académico: Licenciado(a) en Educación.

2) La carrera de Pedagogía en Educación Básica entrega el título profesional de Profesor(a) de Educación Básica, con las siguientes menciones optativas:

- Mención en Lenguaje y Comunicación
- Mención en Educación Matemática
- Mención en Ciencias Naturales
- Mención en Ciencias Sociales

Las menciones están sujetas a cupos mínimos y deben ser seleccionadas en el séptimo semestre de la carrera.

Grado académico: Licenciado(a) en Educación.

3) La carrera de Pedagogía en Educación Diferencial entrega el título profesional de Profesor(a) de Educación Diferencial con las siguientes menciones optativas:

- Discapacidad Intelectual
- Dificultades de Aprendizaje.

Grado académico: Licenciado(a) en Educación.

4) La carrera de Pedagogía en Educación Física entrega el título profesional de Profesor(a) de Educación Media en Educación Física.

Al terminar el tercer año de la carrera los alumnos pueden acceder a la certificación de “Monitor en Actividades Físicas, Deportivas y Recreativas”.

Grado académico: Licenciado(a) en Educación.

5) La carrera de Educación Parvularia entrega el título de Educador(a) de Párvulos, con las siguientes especializaciones optativas:

- Educación Infantil Temprana de cero a tres años.
- Creatividad y Expresión en la Infancia.

Grado académico: Licenciado(a) en Educación

V. OBSERVACIONES OTRAS CARRERAS

1) La carrera de Derecho entrega el título profesional de Abogado (a), otorgado por la Excelentísima Corte Suprema.

Grado académico: Licenciado(a) en Ciencias Jurídicas y Sociales.

2) Los estudiantes que finalicen el Programa Académico de Bachillerato en Ciencias y Humanidades, podrán continuar sus estudios de acuerdo a los procedimientos establecidos y publicados en:

www.ucsh.cl/carreras/bachillerato-en-ciencias-y-humanidades/

Importante: Los estudiantes que finalicen el Programa Académico de Bachillerato que deseen continuar sus estudios en alguna carrera de la Facultad de Educación, deberán cumplir con uno de los requisitos del artículo 27 bis de la ley N° 20.129 que establece un sistema nacional de aseguramiento de la calidad de la Educación Superior.

VI. REQUISITOS GENERALES DE POSTULACIÓN

PUNTAJE PONDERADO MÍNIMO DE POSTULACIÓN

La Universidad Católica Silva Henríquez no exige un puntaje ponderado mínimo para postular a sus carreras.

PUNTAJE PROMEDIO MÍNIMO DE POSTULACIÓN, PRUEBAS COMPETENCIA LECTORA Y COMPETENCIA MATEMÁTICA 1

La Universidad Católica Silva Henríquez exige para postular a sus carreras un puntaje promedio mínimo entre las pruebas de competencia lectora y competencia matemática 1 (obligatorias) de 458.

PRUEBAS OPTATIVAS

Para las carreras que soliciten haber rendido una de las dos pruebas optativas (Ciencias Sociales o Ciencias), en el caso que el postulante haya rendido ambas, se considerará su mejor puntaje.

VI. INGRESOS ESPECIALES

La Universidad Católica Silva Henríquez establece cupos limitados en determinadas carreras para personas que ingresen por las siguientes vías de Admisión Directa:

1. ADMISIÓN VÍA CAMBIO DE INSTITUCIÓN Y CONVALIDACIÓN DE ESTUDIOS:

Esta vía de Admisión está dirigida a aquellas personas que se encuentren estudiando o hayan realizado estudios en instituciones de educación superior reconocidas por el Ministerio de Educación o la autoridad correspondiente en su país de origen, o en Institutos de Formación Religiosa reconocidos por la autoridad eclesiástica.

2. ADMISIÓN PARA PERSONAS CON TÍTULO PROFESIONAL, TÍTULO TÉCNICO O GRADO ACADÉMICO OBTENIDO EN CHILE O EL EXTRANJERO:

Podrán postular por esta vía las personas que posean Título Profesional, Título Técnico o Grado Académico otorgado por una Institución de Educación Superior en Chile o en el extranjero, debidamente reconocida en el país de origen.

3. POSTULANTES PROVENIENTES DEL PROGRAMA PROPEDÉUTICO UCSH:

Podrán postular aquellas personas que cumplan con los siguientes requisitos:

- Haber cursado y aprobado el programa Propedéutico UCSH.
- Haber rendido la PAES.

4. ALUMNOS DEL PROGRAMA DE ACOMPAÑAMIENTO Y ACCESO EFECTIVO (PACE):

Para tener derecho a postular a cualquiera de las carreras que ofrece la Universidad Católica Silva Henríquez, el o la postulante PACE debe cumplir con los requisitos de habilitación que informa el Ministerio de Educación cada año (<https://pace.mineduc.cl>).

5. ADMISIÓN DIRECTA DISCAPACIDAD.

Garantiza vacantes, según las particularidades de cada carrera, para personas en situación de discapacidad. Los postulantes deben contar con una Prueba de Acceso a la Educación Superior vigente y contar con la credencial de discapacidad emitida por el Registro Civil o certificado de discapacidad emitido por el COMPIN.

6. ADMISIÓN DIRECTA PARA MUJERES EN CARRERAS DE INGENIERÍA

Aplica para las carreras de Ingeniería civil en computación e informática, Ingeniería civil industrial e Ingeniería comercial. Pueden postular mujeres egresadas de enseñanza media, que cuenten con prueba de acceso a la educación superior vigente, hayan rendido las pruebas optativas solicitadas para cada carrera, cumplan con el puntaje mínimo de postulación, correspondiente a 458 puntos promedio pruebas de Competencia Lectora y Competencia Matemática 1, y completen las etapas del proceso de establecido por la UCSH.

7. ADMISIÓN PARA TRABAJADORES CARRERAS VESPERTINA (TRABAJO SOCIAL):

Permite sólo el ingreso de trabajadores con experiencia laboral a fin a la carrera de al menos un año, previo al ingreso a la carrera.

8. ADMISIÓN DIRECTA CARRERAS VESPERTINAS

Permite el ingreso a las carreras vespertinas que imparte la UCSH.

Pueden postular por esta vía las personas que cuenten con Prueba de Acceso a la Educación Superior vigente y que cumplan con los requisitos exigidos por cada carrera en la UCSH para cada carrera.

9. PROGRAMAS ESPECIALES DE CONTINUIDAD DE ESTUDIOS

Pedagogía en Educación Técnica y Formación Profesional

La Pedagogía en Educación Técnica y Formación Profesional es una carrera de segunda titulación, dirigida a profesionales y técnicos de nivel superior que laboran en la formación de técnicos, tanto en enseñanza secundaria como superior. Para ingresar al programa se requiere estar en posesión de Título Profesional o de Técnico Superior, con un mínimo de 1.600 horas de formación, en cualquier disciplina. Además, es necesario poseer una experiencia certificada de trabajo educativo, de al menos un año.

Grado académico: Licenciado en Educación

Duración: 2 años / Jornada: Vespertina

VII. POSTULANTES INHABILITADOS

En el Reglamento del Estudiante de Pregrado (texto refundido y actualizado 2018), Artículo 9° Bis, se establece lo siguiente:

- “Aquellos estudiantes que hayan perdido la calidad de estudiante regular de la Universidad por motivos académicos, podrán postular a la Universidad después de transcurridos dos años de la eliminación y siempre que no registren en su hoja de vida sanciones disciplinarias”.
- “Aquellos estudiantes que hayan sido expulsados por aplicación de sanciones disciplinarias contempladas en el Reglamento de Responsabilidad y Convivencia Universitaria de la UCSH, no podrán repostular vía admisión regular o especial a ninguna carrera o programa académico de la Universidad”.

MÁS INFORMACIÓN

Dirección de Admisión Universidad Católica Silva Henríquez

General Jofré N° 462, Santiago.

Correo electrónico: admission@ucsh.cl

WhatsApp: +56 97807 1815

Sitio web: www.ucsh.cl

DESCRIPCIÓN			PONDERACIÓN FACTORES DE SELECCIÓN									REQUISITOS		VACANTES		
COD	CARRERA O PROGRAMA ACADÉMICO	LUGAR EN QUE SE IMPARTE	NEM	RANKING	COMPETENCIA LECTORA (C. LECT.)	COMPETENCIA MATEMÁTICA 1 (M1)	HISTORIA Y CIENCIAS SOCIALES		CIENCIAS	COMPETENCIA MATEMÁTICA 2 (M2)	ASIGNACIÓN ESPECIAL DE PEDAGOGÍA	PUNTAJE PONDERADO MÍNIMO DE POSTULACIÓN	PUNTAJE PROMEDIO (C. LECT. Y MATH) MÍNIMO DE POSTULACIÓN	REGULAR	+ MC	BEA
51100	ADMINISTRACIÓN PÚBLICA (1)	SANTIAGO	10	40	20	10	20	ó	20			0	458	55		2
51200	ADMINISTRACIÓN PÚBLICA (1)	LA SERENA	10	40	20	10	20	ó	20			0	458	25		2
51110	ARQUITECTURA	SANTIAGO	10	40	15	25	10	ó	10			0	458	90		2
51210	ARQUITECTURA	LA SERENA	10	40	15	25	10	ó	10			0	458	55		2
51111	ARQUITECTURA DEL PAISAJE	SANTIAGO	10	40	20	10	20	ó	20			0	458	30		2
51101	CIENCIA POLÍTICA (2)	SANTIAGO	10	40	25	10	15	ó	15			0	458	45		2
51161	CONTADOR AUDITOR	SANTIAGO	10	40	10	30	10	ó	10			0	458	40		2
51130	DERECHO (3)	SANTIAGO	10	40	30	10	10	ó	10			0	458	190		2
51230	DERECHO (3)	LA SERENA	10	40	30	10	10	ó	10			0	458	120		2
51180	EDUCACIÓN PARVULARIA (*) (4)	SANTIAGO	10	40	20	20	10	ó	10		SI	0	458	35		2

DESCRIPCIÓN			PONDERACIÓN FACTORES DE SELECCIÓN									REQUISITOS		VACANTES		
COD	CARRERA O PROGRAMA ACADÉMICO	LUGAR EN QUE SE IMPARTE	NEM	RANKING	COMPETENCIA LECTORA (C.LECT.)	COMPETENCIA MATEMÁTICA 1 (M1)	HISTORIA Y CIENCIAS SOCIALES		CIENCIAS	COMPETENCIA MATEMÁTICA 2 (M2)	ASIGNACIÓN ESPECIAL DE PEDAGOGÍA	PUNTAJE PONDERADO MÍNIMO DE POSTULACIÓN	PUNTAJE PROMEDIO (C.LECT.Y MATH) MÍNIMO DE POSTULACIÓN	REGULAR	+ MC	BEA
51150	ENFERMERÍA	SANTIAGO	10	40	20	20	10	ó	10			0	458	140		2
51250	ENFERMERÍA	LA SERENA	10	40	20	20	10	ó	10			0	458	40		2
51170	GEOLOGÍA	SANTIAGO	10	40	10	30	10	ó	10			0	458	50	9	2
51175	INGENIERÍA CIVIL EN MINAS	SANTIAGO	10	40	10	25	10	ó	10	5		0	458	45	8	2
51275	INGENIERÍA CIVIL EN MINAS	LA SERENA	10	40	10	25	10	ó	10	5		0	458	45	8	2
51171	INGENIERÍA CIVIL EN OBRAS CIVILES	SANTIAGO	10	40	10	25	10	ó	10	5		0	458	30	0	2
51174	INGENIERÍA CIVIL INDUSTRIAL	SANTIAGO	10	40	10	25	10	ó	10	5		0	458	50	10	2
51274	INGENIERÍA CIVIL INDUSTRIAL	LA SERENA	10	40	10	25	10	ó	10	5		0	458	45	8	2
51160	INGENIERÍA COMERCIAL	SANTIAGO	10	40	10	30	10	ó	10			0	458	60		2
51260	INGENIERÍA COMERCIAL	LA SERENA	10	40	10	30	10	ó	10			0	458	50		2
51163	INGENIERÍA EN ADMINISTRACIÓN DE EMPRESAS	SANTIAGO	10	40	10	30	10	ó	10			0	458	35		2
51172	INGENIERÍA EN CONSTRUCCIÓN	SANTIAGO	10	40	10	25	10	ó	10	5		0	458	30	6	2
51165	INGENIERÍA EN INFORMACIÓN Y CONTROL DE GESTIÓN	SANTIAGO	10	40	20	20	10	ó	10			0	458	25		2
51154	KINESIOLOGÍA	SANTIAGO	10	40	20	20	10	ó	10			0	458	60		2

DESCRIPCIÓN			PONDERACIÓN FACTORES DE SELECCIÓN									REQUISITOS		VACANTES		
COD	CARRERA O PROGRAMA ACADÉMICO	LUGAR EN QUE SE IMPARTE	NEM	RANKING	COMPETENCIA LECTORA (C.LECT.)	COMPETENCIA MATEMÁTICA 1 (M1)	HISTORIA Y CIENCIAS SOCIALES		CIENCIAS	COMPETENCIA MATEMÁTICA 2 (M2)	ASIGNACIÓN ESPECIAL DE PEDAGOGÍA	PUNTAJE PONDERADO MÍNIMO DE POSTULACIÓN	PUNTAJE PROMEDIO (C.LECT. Y MATH) MÍNIMO DE POSTULACIÓN	REGULAR	+ MC	BEA
51254	KINESIOLOGÍA	LA SERENA	10	40	20	20	10	ó	10			0	458	50		2
51276	LICENCIATURA EN ASTRONOMÍA	LA SERENA	10	40	10	25	10	ó	10	5		0	458	25	4	2
51156	MEDICINA	SANTIAGO	10	25	20	25			20			0	500	50		0
51173	INGENIERÍA CIVIL EN COMPUTACIÓN E INFORMÁTICA	SANTIAGO	10	40	10	25	10	ó	10	5		0	458	70	14	2
51273	INGENIERÍA CIVIL EN COMPUTACIÓN E INFORMÁTICA	LA SERENA	10	40	10	25	10	ó	10	5		0	458	35	7	2
51153	NUTRICIÓN Y DIETÉTICA	SANTIAGO	10	40	20	20	10	ó	10			0	458	45		2
51253	NUTRICIÓN Y DIETÉTICA	LA SERENA	10	40	20	20	10	ó	10			0	458	50		2
51255	OBSTETRICIA Y PUERICULTURA	LA SERENA	10	40	20	20	10	ó	10			0	458	45		2
51182	PEDAGOGÍA EN EDUCACIÓN DIFERENCIAL (*) (5)	SANTIAGO	10	40	20	20	10	ó	10		SI	0	458	50		2
51282	PEDAGOGÍA EN EDUCACIÓN DIFERENCIAL (*) (5)	LA SERENA	10	40	20	20	10	ó	10		SI	0	458	40		2
51184	PEDAGOGÍA EN EDUCACIÓN FÍSICA (*) (6)	SANTIAGO	10	40	20	20	10	ó	10		SI	0	458	50		2
51284	PEDAGOGÍA EN EDUCACIÓN FÍSICA (*) (6)	LA SERENA	10	40	20	20	10	ó	10		SI	0	458	35		2
51181	PEDAGOGÍA EN EDUCACIÓN GENERAL BÁSICA (*) (7)	SANTIAGO	10	40	20	20	10	ó	10		SI	0	458	20		2

DESCRIPCIÓN			PONDERACIÓN FACTORES DE SELECCIÓN									REQUISITOS		VACANTES		
COD	CARRERA O PROGRAMA ACADÉMICO	LUGAR EN QUE SE IMPARTE	NEM	RANKING	COMPETENCIA LECTORA (C.LECT.)	COMPETENCIA MATEMÁTICA 1 (M1)	HISTORIA Y CIENCIAS SOCIALES		CIENCIAS	COMPETENCIA MATEMÁTICA 2 (M2)	ASIGNACIÓN ESPECIAL DE PEDAGOGÍA	PUNTAJE PONDERADO MÍNIMO DE POSTULACIÓN	PUNTAJE PROMEDIO (C.LECT. Y MATH) MÍNIMO DE POSTULACIÓN	REGULAR	+ MC	BEA
51186	PEDAGOGÍA EN LENGUAJE Y COMUNICACIÓN (*)	SANTIAGO	10	40	30	10	10	ó	10		SI	0	458	20		2
51185	PEDAGOGÍA EN MATEMÁTICA Y ESTADÍSTICA *(*)8	SANTIAGO	10	40	10	25	10	ó	10	5	SI	0	458	20		2
51120	PERIODISMO	SANTIAGO	10	40	30	10	10	ó	10			0	458	45		2
51140	PSICOLOGÍA (9)	SANTIAGO	10	40	30	10	10	ó	10			0	458	230		2
51240	PSICOLOGÍA (9)	LA SERENA	10	40	30	10	10	ó	10			0	458	160		2
51121	PUBLICIDAD	SANTIAGO	10	40	30	10	10	ó	10			0	458	40		2
51141	SOCIOLOGÍA	SANTIAGO	10	40	20	10	20	ó	20			0	458	30		2
51241	SOCIOLOGÍA	LA SERENA	10	40	20	10	20	ó	20			0	458	25		2
51151	TECNOLOGÍA MÉDICA (10)	SANTIAGO	10	40	15	25	10	ó	10			0	458	90		2
51152	TERAPIA OCUPACIONAL	SANTIAGO	10	40	25	15	10	ó	10			0	458	80		2
51252	TERAPIA OCUPACIONAL	LA SERENA	10	40	25	15	10	ó	10			0	458	48		2
51142	TRABAJO SOCIAL	SANTIAGO	10	40	25	10	15	ó	15			0	458	55		2
51242	TRABAJO SOCIAL	LA SERENA	10	40	25	10	15	ó	15			0	458	30		2

OBSERVACIONES

- (1) La carrera entrega Bachillerato en Administración Pública y confiere el grado de Licenciado Administración Pública, además del Título Profesional de Administrador/a Público/a
- (2) La carrera entrega Bachillerato en Ciencia Política y confiere el grado de Licenciado en Ciencia Política, además del Título Profesional de Cientista Político/a.
- (3) La carrera de Derecho entrega el bachillerato en Ciencias Jurídicas y confiere el grado de Licenciado en Ciencias Jurídicas y Sociales. El título de Abogado/a es otorgado por la Excelentísima Corte Suprema.
- (4) Mención en Innovaciones Curricular es.
- (5) Mención en Discapacidad Intelectual (DI) y Trastornos Específicos del Lenguaje (TEL).
- (6) Mención en Adulto Mayor o Mención en Educación Básica.
- (7) Mención en Lenguaje y Comunicación y Matemática.
- (8) Mención en Tecnología de la Información y Comunicaciones (TIC).
- (9) Otorga una de las siguientes menciones: Clínica; Organizacional; Educacional y Social Comunitaria.
- (10) La carrera cuenta con tres especialidades, las cuales conducen a los siguientes títulos:
Tecnólogo/A Médico Especialidad Bioanálisis Clínico, Hematología Y Medicina Transfusional
Tecnólogo/A Médico Especialidad Oftalmología Y Optometría
Tecnólogo/A Médico Especialidad Imagenología Y Física Médica

(*) Para el proceso de admisión 2025, quienes ingresen a programas de pedagogía, deben considerar que, según el artículo 27 Bis de la ley N° 20.129, es necesario cumplir con al menos uno de los siguientes requisitos:

- i) Tener un puntaje promedio vigente, entre las Pruebas Obligatorias PAES, igual o superior al percentil 60.
- ii) Contar con un promedio de notas de Educación Media que se encuentre en el 20% de rendimiento superior en su establecimiento educacional.
- iii) Tener un puntaje promedio vigente, entre las Pruebas Obligatorias PAES, igual o superior al percentil 50 y contar con un promedio de notas de Educación Media que se encuentre en el 40% de rendimiento superior en su establecimiento educacional.
- iv) Haber realizado y aprobado un programa de preparación y acceso de estudiantes de enseñanza media para continuar estudios de Pedagogía en la educación superior reconocido por el Ministerio de Educación y rendir la prueba de selección universitaria o el instrumento que la reemplace.

- v) Haber realizado y aprobado un programa de preparación y acceso de estudiantes de enseñanza media para continuar estudios de Pedagogía en la educación superior reconocido por el Ministerio de Educación y encontrarse inscrito en el Registro Nacional de la Discapacidad, establecido en el Título V de la ley N.º 20.422. En este caso no será necesario rendir la prueba de acceso a la educación superior o el instrumento que la reemplace

NOTA: sólo para el proceso de 2025 el puntaje asociado al percentil 50 será de 502 puntos y el puntaje asociado al percentil 60, será de 528 puntos.

Mayor información en: <https://admission.ucentral.cl/vias-de-admision/admision-directa>

REQUISITOS GENERALES DE POSTULACIÓN

Quienes hayan rendido la Prueba de Acceso a la Educación Superior (PAES) 2023-2024, podrán postular a la Universidad Central a través del Sistema Centralizado de Admisión.

- a) **Máximo de postulaciones:** La Universidad Central permite un máximo de veinte (20) postulaciones, sin restricciones de preferencias.
- b) **Puntaje ponderado mínimo de postulación:** La Universidad Central no exige puntaje ponderado mínimo.
- c) **Puntaje promedio Competencia Lectora y Competencia Matemática 1 (M1) mínimo de postulación:** La Universidad Central exige puntaje promedio mínimo de PAES para postular a cada una de las carreras.
- d) **Habilitación NEM 10% Superior:** Quienes tengan un promedio de notas de enseñanza media que lo ubique en el 10% superior de egreso de su respectivo establecimiento educacional, también podrán realizar su postulación por la vía Centralizada (regular).
- e) **Pruebas Electivas:** Es requisito, para poder postular a la Universidad Central, haber rendido, a lo menos, una de las dos pruebas electivas. Si el postulante rindió ambas pruebas el sistema considerará la de mejor puntaje a excepción de la carrera de Medicina, donde es requisito rendir la prueba de Ciencias.

SISTEMAS DE INGRESO A PREGRADO

La Universidad Central dispone de distintas vías de ingreso a sus programas de pregrado:

- 1.- **Ingreso Vía Sistema Centralizado:** Cuya oferta de carreras se menciona con detalles en este documento.
- 2.- **Ingresos Especiales Admisión Directa:** Corresponde a un sistema paralelo de postulación, selección y matrícula de pregrado, que considera otros factores de selección distintos al rendimiento en la PAES. Está dirigido, a quienes poseen título previo, a quienes cursaron estudios secundarios o universitarios en el extranjero, deportistas destacados, entre otros.

Mayor información en: <https://admission.ucentral.cl/vias-de-admision/admision-directa>

- 3.- **Continuidad de Estudios, Traslado:** Corresponde a un sistema de postulación, selección y matrícula, que evalúa factores de rendimiento de estudios de otras instituciones de educación.

Mayor información en: <https://admision.ucecentral.cl/vias-de-admision/admision-directa>

- 4.- **Ingreso Carreras Vespertinas:** La Universidad Central dicta en régimen vespertino carreras que tienen ingreso directo.

Mayor información en: <https://admision.ucecentral.cl/vias-de-admision/admision-vespertina>

Ingresos Especiales (Admisión Directa)

La Universidad Central dispone de vacantes para postulantes con méritos distintos a la PAES, y que se encuentren en alguna de las siguientes situaciones:

1. Quienes estén en posesión de un grado académico o título profesional

Aquellos que se encuentren en posesión de un grado académico o título profesional otorgado por una institución de educación superior chilena o extranjera (y reconocida en nuestro país), podrán postular a las carreras de pregrado que se imparten en la universidad.

Mayor información en: <https://admision.ucecentral.cl/vias-de-admision/admision-directa>

2. Quienes estén en posesión de un título técnico de nivel superior

Quienes se encuentren en posesión de un título técnico de nivel superior, podrán postular a carreras diurnas y vespertinas de la Universidad Central. **Esta vía de ingreso no dará lugar a convalidación de estudios.**

Mayor información en: <https://admision.ucecentral.cl/vias-de-admision/admision-directa>

3. Extranjeros

Dirigido a quienes hayan terminado sus estudios equivalentes a la enseñanza media en el extranjero y deseen comenzar sus estudios superiores en nuestra Universidad, o bien, para quienes están cursando estudios superiores en el extranjero y deseen continuar sus estudios en la Universidad Central.

Mayor información en: <https://admision.ucecentral.cl/vias-de-admision/admision-directa>

4. Deportistas destacados

Dirigido a deportistas que hayan egresado de la enseñanza media en Chile o en el extranjero, o bien, tengan estudios en instituciones de educación superior y que tengan la calidad de seleccionado nacional o preseleccionado en la categoría juvenil o adulto.

Mayor información en: <https://admision.ucecentral.cl/vias-de-admision/admision-directa>

5. Postulantes que rindieron la PSU en años anteriores o instrumento que la reemplace

Los postulantes que rindieron PSU con anterioridad a la fijada para la admisión regular y desean ingresar a primer año, deben contar con el puntaje promedio exigido en la carrera. Para ingresar a carreras de pedagogía debe cumplir con las exigencias establecidas por normativa vigente.

Mayor información en: <https://admision.ucecentral.cl/vias-de-admision/admision-directa>

6. Traslado y convalidaciones de estudiantes regulares de otras instituciones de educación superior

Estudiantes que estén cursando carreras de pregrado en otras instituciones de educación superior y que postulen a traslado y convalidación en la Universidad Central.

Mayor información en: <https://admission.ucentral.cl/vias-de-admision/admision-directa>

7. Ingreso especial a las carreras de Pedagogía

(*) Para el proceso de admisión 2025, quienes ingresen a programas de pedagogía, deben considerar que, según el artículo 27 Bis de la ley N° 20.129, es necesario cumplir con al menos uno de los siguientes requisitos:

- i) Tener un puntaje promedio vigente, entre las Pruebas Obligatorias PAES, igual o superior al percentil 60.
- ii) Contar con un promedio de notas de Educación Media que se encuentre en el 20% de rendimiento superior en su establecimiento educacional.
- iii) Tener un puntaje promedio vigente, entre las Pruebas Obligatorias PAES, igual o superior al percentil 50 y contar con un promedio de notas de Educación Media que se encuentre en el 40% de rendimiento superior en su establecimiento educacional.
- iv) Haber realizado y aprobado un programa de preparación y acceso de estudiantes de enseñanza media para continuar estudios de Pedagogía en la educación superior reconocido por el Ministerio de Educación y rendir la prueba de selección universitaria o el instrumento que la reemplace.
- v) Haber realizado y aprobado un programa de preparación y acceso de estudiantes de enseñanza media para continuar estudios de Pedagogía en la educación superior reconocido por el Ministerio de Educación y encontrarse inscrito en el Registro Nacional de la Discapacidad, establecido en el Título V de la ley N.º 20.422. En este caso no será necesario rendir la prueba de acceso a la educación superior o el instrumento que la reemplace

NOTA: sólo para el proceso de 2025 el puntaje asociado al percentil 50 será de 502 puntos y el puntaje asociado al percentil 60, será de 528 puntos.

Mayor información en: <https://admission.ucentral.cl/vias-de-admision/admision-directa>

8. Vía de Ingreso Especial NEM o Ranking

Dirigida a postulantes egresados/as de enseñanza media dentro de los último 4 años y que cumplan con algunos de los requisitos establecidos.

Esta vía de ingreso no aplica para las carreras de Medicina, Enfermería y Obstetricia.

Mayor información en: <https://admission.ucentral.cl/vias-de-admision/admision-directa>

10. Vía de Ingreso 30% Superior de su Colegio

Dirigida a postulantes egresados/as de enseñanza media dentro de los último 4 años y que cumplan con algunos de los requisitos establecidos.

Mayor información en: <https://admission.ucentral.cl/vias-de-admision/admision-directa>

11. Ingreso especial Líderes y/o Emprendedores Destacados

Dirigida a aquellos postulantes egresados/as de **enseñanza media dentro de los últimos 4 años**, y que durante su enseñanza media hayan ejercido algún cargo de liderazgo escolar, trabajos sociales (voluntariado) o hayan sido destacados en quehacer social, estudiantil, comunitario, medio ambiental y sustentabilidad. El objetivo de este ingreso es contribuir y potenciar las habilidades que poseen las y los estudiantes, para llevar a cabo propuestas en beneficio social, comunitario y medioambiental. Esta vía de ingreso no aplica para las carreras de Medicina, Enfermería y Obstetricia.

Mayor información en: <https://admission.ucentral.cl/vias-de-admision/admision-directa>

12. Ingreso especial Postulantes en situación de Discapacidad

Dirigido a estudiantes en situación de discapacidad que hayan finalizado la educación de enseñanza media. El objetivo de este ingreso es promover la inclusión educativa y brindar los apoyos necesarios en los ámbitos del quehacer académico y de participación en la vida estudiantil.

Mayor información en: <https://admission.ucentral.cl/vias-de-admision/admision-directa>

13. Ingreso especial Etnias indígenas

Dirigido a personas consideradas en la ley 19.253. El objetivo de este ingreso es fomentar la participación de estudiantes que pertenezcan a las principales etnias reconocidas en Chile; como la Mapuche, Aimara, Rapa Nui o Pascuenses, Atacameñas, Quechuas, Collas, Diaguita, Chango, Kawashkar o Alacalufe y Yámana o Yagán.

Mayor información en: <https://admission.ucentral.cl/vias-de-admision/admision-directa>

14. Ingreso especial Egresados de Colegios Técnico-profesionales

Dirigido a aquellos estudiantes que egresen de Enseñanza Media de Colegios Técnicos Profesionales y que deseen ingresar a carreras profesionales afines a su título técnico de nivel medio obtenido y que pertenezcan a la Facultad de Ingeniería y Arquitectura o Facultad de Economía, Gobierno y Comunicaciones.

Mayor información en: <https://admission.ucentral.cl/vias-de-admision/admision-directa>

15. Ingreso especial Equidad de Género

Este ingreso está dirigido a fomentar la equidad de género, con vacantes para mujeres y hombres en carreras con importantes brechas de participación.

Mayor información en: <https://admission.ucentral.cl/vias-de-admision/admision-directa>

NOTA:

- 1.- La Universidad se reserva el derecho de completar o no los cupos de admisión especial en caso de no existir postulantes que cumplan las condiciones de selección.
- 2.- La carrera de Medicina, no cuenta con cupos de admisión especial (directa).

16. Ingreso especial carreras Vespertinas

La Universidad Central, paralelamente a sus programas de Jornada Diurno, ofrece ingreso a programas en jornada vespertina.

Mayor información en: <https://admission.ucentral.cl/vias-de-admision/admision-vespertina/>

Mayor Información

Casa Central:

Toesca 1783, Santiago
Mesa Central: 225 826 000

Centro de Extensión Hugo Gálvez Gajardo

Dirección de Admisión

Lord Cochrane 418, Santiago

Admisión: 600 582 2222

E-Mail: admission@ucentral.cl

Admisión: <https://ucentral.cl/admission>

Becas y Beneficios: <https://admission.ucentral.cl/becas-y-financiamiento>

Simulador de Puntajes y Beneficios: <https://miucen.ucentral.cl/simulador/>

Página Web: ucentral.cl

Campus Gonzalo Hernández Uribe

Lord Cochrane 417, Santiago

Campus Vicente Kovacevic I

Santa Isabel 1186, Santiago

Campus Vicente Kovacevic II

Santa Isabel 1278, Santiago

Redes Sociales

Facebook: Universidad Central de Chile

Twitter: @ucentral_cl

Linkedin: Universidad Central (CL)

Instagram: [ucentral.cl](https://www.instagram.com/ucentral.cl)

[admision.ucen](https://www.instagram.com/admision.ucen)

Sede Región de Coquimbo:

Av. Francisco de Aguirre 0405, La Serena

Mesa Central: 512 479127

Admisión: 600 582 2222

E-Mail: admission.regioncoquimbo@ucentral.cl

Admisión: Admisión: <https://admission.ucentral.cl>

Becas y Beneficios: <https://admission.ucentral.cl/becas-y-financiamiento>

Simulador de puntajes y beneficios: <https://miucen.ucentral.cl/simulador/>

Redes Sociales

Facebook: Universidad Central Región de Coquimbo

Twitter: @Ucentral_RC

Instagram: [@ucentral.rc](https://www.instagram.com/ucentral.rc)

DESCRIPCIÓN			PONDERACIÓN FACTORES DE SELECCIÓN									REQUISITOS		VACANTES			
COD	CARRERA O PROGRAMA ACADÉMICO	LUGAR EN QUE SE IMPARTE	NEM	RANKING	COMPETENCIA LECTORA (C.LECT.)	COMPETENCIA MATEMÁTICA 1 (M1)	HISTORIA Y CIENCIAS SOCIALES		CIENCIAS	COMPETENCIA MATEMÁTICA 2 (M2)	ASIGNACIÓN ESPECIAL DE PEDAGOGÍA	PUNTAJE PONDERADO MÍNIMO DE POSTULACIÓN	PUNTAJE PROMEDIO (C.LECT. Y MATH) MÍNIMO DE POSTULACIÓN	REGULAR	+ MC	BEA	PACE
24046	ADMINISTRACIÓN PÚBLICA (1)	ANTOFAGASTA	10	40	25	15	10	6	10			0	458	25		2	12
24090	ARTES ESCÉNICAS (4)	ANTOFAGASTA	10	40	30	10	10	6	10			0	458	15		2	12
24060	BACHILLERATO EN CIENCIAS (7) CONDUCE A LAS CARRERAS DE LAS FACULTADES DE "INGENIERÍA", "CS. DEL MAR Y REC. BIOLÓGICOS" Y "CS. BÁSICAS"	ANTOFAGASTA	10	40	20	20	10	6	10			0	458	20	4	2	27
24067	BACHILLERATO EN CIENCIAS DE LA SALUD. (8) CONDUCE A CARRERAS DE LAS FACULTADES DE "CIENCIAS DE LA SALUD" Y "MEDICINA Y ODONTOLOGÍA"	ANTOFAGASTA	10	40	20	20			10			0	458	60		2	21
24091	BACHILLERATO EN CIENCIAS SOCIALES Y ARTES (8) CONDUCE A LAS CARRERAS IMPARTIDAS POR LA FACULTAD DE "CIENCIAS SOCIALES, ARTES Y HUMANIDADES"	ANTOFAGASTA	10	40	20	20	10	6	10			0	458	20		2	27
24083	BIOLOGÍA MARINA (1)	ANTOFAGASTA	10	40	20	20	10	6	10			0	458	25	5	2	12

DESCRIPCIÓN			PONDERACIÓN FACTORES DE SELECCIÓN									REQUISITOS		VACANTES			
COD	CARRERA O PROGRAMA ACADÉMICO	LUGAR EN QUE SE IMPARTE	NEM	RANKING	COMPETENCIA LECTORA (C.LECT.)	COMPETENCIA MATEMÁTICA 1 (M1)	HISTORIA Y CIENCIAS SOCIALES		CIENCIAS	COMPETENCIA MATEMÁTICA 2 (M2)	ASIGNACIÓN ESPECIAL DE PEDAGOGÍA	PUNTAJE PONDERADO MÍNIMO DE POSTULACIÓN	PUNTAJE PROMEDIO (C.LECT. Y MATH) MÍNIMO DE POSTULACIÓN	REGULAR	+ MC	BEA	PACE
24058	BIOQUÍMICA (1)	ANTOFAGASTA	10	40	20	20			10			0	458	20	4	2	16
24040	DERECHO (1)	ANTOFAGASTA	15	40	20	10	15					0	458	70		2	12
24084	DISEÑO GRÁFICO, MENCIÓN DISEÑO ESTRATÉGICO (5)	ANTOFAGASTA	10	40	25	15	10	ó	10			0	458	35		2	16
24003	ENFERMERÍA (1)	ANTOFAGASTA	10	40	20	20			10			0	458	45		2	4
24086	FONOAUDIOLOGÍA (1)	ANTOFAGASTA	10	40	20	20			10			0	458	35		2	14
24093	INGENIERÍA CIVIL ELÉCTRICA (3)	ANTOFAGASTA	10	40	15	20	10	ó	10	5		0	458	50	10	2	10
24096	INGENIERÍA CIVIL EN GEOMENSURA Y GEOMÁTICA (3)	ANTOFAGASTA	10	40	15	20	10	ó	10	5		0	458	15	3	2	12
24095	INGENIERÍA CIVIL EN MINAS (3)	ANTOFAGASTA	10	40	15	20	10	ó	10	5		0	458	45	9	2	10
24068	INGENIERÍA CIVIL EN PROCESOS MINERALES (3)	ANTOFAGASTA	10	40	15	20	10	ó	10	5		0	458	15	3	2	12
24070	INGENIERÍA CIVIL INDUSTRIAL (3)	ANTOFAGASTA	10	40	15	20	10	ó	10	5		0	458	50	10	2	10
24094	INGENIERÍA CIVIL MECÁNICA (3)	ANTOFAGASTA	10	40	15	20	10	ó	10	5		0	458	50	10	2	10
24069	INGENIERÍA COMERCIAL, MENCIÓN NEGOCIOS MINEROS (1) (10)	ANTOFAGASTA	10	40	15	25	10	ó	10			0	458	50		2	10

DESCRIPCIÓN			PONDERACIÓN FACTORES DE SELECCIÓN									REQUISITOS		VACANTES			
COD	CARRERA O PROGRAMA ACADÉMICO	LUGAR EN QUE SE IMPARTE	NEM	RANKING	COMPETENCIA LECTORA (C.LECT.)	COMPETENCIA MATEMÁTICA 1 (M1)	HISTORIA Y CIENCIAS SOCIALES		CIENCIAS	COMPETENCIA MATEMÁTICA 2 (M2)	ASIGNACIÓN ESPECIAL DE PEDAGOGÍA	PUNTAJE PONDERADO MÍNIMO DE POSTULACIÓN	PUNTAJE PROMEDIO (C.LECT. Y MATH) MÍNIMO DE POSTULACIÓN	REGULAR	+ MC	BEA	PACE
24097	INGENIERÍA EN BIOTECNOLOGÍA (1) (10)	ANTOFAGASTA	10	40	20	15	10	ó	10	5		0	458	25	5	2	12
24011	KINESIOLOGÍA (1)	ANTOFAGASTA	10	40	20	20			10			0	458	45		2	10
24111	LICENCIATURA EN CIENCIAS, MENCIÓN FÍSICA Y ASTROFÍSICA	ANTOFAGASTA	10	40	15	20	10	ó	10	5		0	458	15	3	2	12
24047	MEDICINA (2)	ANTOFAGASTA	10	40	20	20			10			0	458	40		2	2
24089	MÚSICA (4)	ANTOFAGASTA	10	40	30	10	10	ó	10			0	458	20		2	8
24065	NUTRICIÓN Y DIETÉTICA	ANTOFAGASTA	10	40	20	20			10			0	458	45		2	15
24013	OBSTETRICIA Y PUERICULTURA (1)	ANTOFAGASTA	10	40	20	20			10			0	458	30		2	5
24048	ODONTOLOGÍA (2)	ANTOFAGASTA	10	40	20	20			10			0	458	45		2	7
24041	PEDAGOGÍA EN BIOLOGÍA Y CIENCIAS NATURALES (1) (9)	ANTOFAGASTA	10	50	20	10	10	ó	10		SI	0	458	15		2	22
24088	PEDAGOGÍA EN EDUCACIÓN BÁSICA, MENCIONES; LENGUAJE Y COMUNICACIÓN Y MATEMÁTICA (1) (9)	ANTOFAGASTA	10	50	15	15	10	ó	10		SI	0	458	20		2	22
24109	PEDAGOGÍA EN EDUCACIÓN FÍSICA (1) (6) (9)	ANTOFAGASTA	10	50	20	10	10	ó	10		SI	0	458	40		2	12
24087	PEDAGOGÍA EN EDUCACIÓN PARVULARIA, MENCIÓN NECESIDADES EDUCATIVAS ESPECIALES (5) (9)	ANTOFAGASTA	10	50	20	10	10	ó	10		SI	0	458	25		2	12

DESCRIPCIÓN			PONDERACIÓN FACTORES DE SELECCIÓN									REQUISITOS		VACANTES			
COD	CARRERA O PROGRAMA ACADÉMICO	LUGAR EN QUE SE IMPARTE	NEM	RANKING	COMPETENCIA LECTORA (C.LECT.)	COMPETENCIA MATEMÁTICA 1 (M1)	HISTORIA Y CIENCIAS SOCIALES		CIENCIAS	COMPETENCIA MATEMÁTICA 2 (M2)	ASIGNACIÓN ESPECIAL DE PEDAGOGÍA	PUNTAJE PONDERADO MÍNIMO DE POSTULACIÓN	PUNTAJE PROMEDIO (C.LECT. Y MATH) MÍNIMO DE POSTULACIÓN	REGULAR	+ MC	BEA	PACE
24110	PEDAGOGÍA EN INGLÉS (9)	ANTOFAGASTA	10	50	20	10	10	ó	10		SI	0	458	25		2	12
24052	PEDAGOGÍA EN LENGUAJE Y COMUNICACIÓN (1) (9)	ANTOFAGASTA	10	50	20	10	10	ó	10		SI	0	458	30		2	31
24055	PEDAGOGÍA EN MATEMÁTICA (1) (9)	ANTOFAGASTA	10	50	10	15	10	ó	10	5	SI	0	458	15		2	31
24085	PSICOLOGÍA (1)	ANTOFAGASTA	10	40	25	15	10	ó	10			0	458	30		2	9
24112	QUÍMICA Y FARMACIA	ANTOFAGASTA	10	40	20	20			10			0	458	40		2	10
24114	TECNOLOGÍA MÉDICA EN IMAGENOLÓGIA Y FÍSICA MÉDICA	ANTOFAGASTA	10	40	20	20			10			0	458	20	0	2	4
24113	TECNOLOGÍA MÉDICA EN LABORATORIO CLÍNICO, HEMATOLOGÍA Y MEDICINA TRANSFUSIONAL	ANTOFAGASTA	10	40	20	20			10			0	458	45	0	2	5
24092	TERAPIA OCUPACIONAL (1)	ANTOFAGASTA	10	40	20	20			10			0	458	30		2	10
24017	TRABAJO SOCIAL (1)	ANTOFAGASTA	10	40	25	15	10	ó	10			0	458	30		2	12

Descubre la Universidad de Antofagasta

Somos una institución estatal y ubicada en el norte de Chile que aporta a la formación integral de personas; con un fuerte compromiso social por el desarrollo humano, movilidad social, reconocimiento e integración de los pueblos originarios existentes en su territorio de influencia y el respeto por el medio ambiente.

Con una sólida oferta académica contribuye, al mejoramiento de la calidad de vida de las personas, la sociedad y la cultura, mediante el desarrollo de las diversas áreas del conocimiento, generando, investigación, innovación tecnológica y vinculación con el entorno regional, nacional e internacional.

I. OBSERVACIONES

EL PROYECTO EDUCATIVO INSTITUCIONAL

El Proyecto Educativo Institucional (PEI) de la Universidad de Antofagasta es una propuesta integral que guía el desarrollo académico y formativo de la institución, con el propósito de formar profesionales competentes, críticos y comprometidos con el desarrollo sostenible de la región y el país. La universidad se compromete a ofrecer una educación de calidad, fundamentada en la generación de conocimientos, la innovación y el respeto a la diversidad.

En cuanto a la estructura curricular, la Universidad de Antofagasta busca promover una formación académica rigurosa y actualizada, que se adapte a las necesidades del entorno y las demandas del mercado laboral. Los planes de estudios están diseñados con un enfoque multidisciplinario e integrador, que permite a los estudiantes adquirir una sólida base de conocimientos en su área de estudio y, al mismo tiempo, desarrollar habilidades transversales que les permitan enfrentar los desafíos del mundo profesional.

Los planes de estudios ofrecen flexibilidad y opciones para que los estudiantes puedan personalizar su formación de acuerdo con sus intereses y aspiraciones profesionales. Además, la universidad promueve la movilidad académica, permitiendo a los estudiantes realizar intercambios con otras instituciones nacionales e internacionales, enriqueciendo así su experiencia educativa y cultural.

El PEI de la Universidad de Antofagasta también resalta el compromiso con la formación continua y la actualización constante de los programas académicos para mantenerlos pertinentes y alineados con los avances y cambios en el ámbito profesional y tecnológico.

En resumen, el Proyecto Educativo Institucional de la Universidad de Antofagasta se destaca por ofrecer una estructura curricular sólida y flexible, con planes de estudios que buscan formar profesionales competentes y comprometidos con el desarrollo sostenible, fomentando el pensamiento crítico, la innovación y la responsabilidad social. Con una mirada integral, la universidad busca brindar a sus estudiantes una experiencia educativa enriquecedora que los prepare para enfrentar con éxito los desafíos del mundo laboral y contribuir positivamente al progreso de la sociedad.

II. SISTEMA DE ADMISIÓN CENTRALIZADA

De acuerdo con lo informado por la Subsecretaría de Educación Superior, a partir de la rendición regular del proceso de admisión 2025, la PAES o Prueba de Acceso a la Educación Superior tendrá como objetivo el evaluar tanto competencias o habilidades, como conocimientos aplicados a diversos contextos (es decir, se valorará tanto “el saber” como “el saber hacer”).

De acuerdo con los ajustes que se han anunciado para la admisión 2025, los y las estudiantes que participen del proceso de postulación a las universidades podrán inscribir hasta 20 carreras de interés en su cartilla de postulación, a través de la plataforma del sistema centralizado de admisión.

Puntajes exigidos

Para postular a sus carreras, la Universidad de Antofagasta exige un promedio PAES mínimo de postulación de **458 puntos** para todas las carreras o estar dentro del 10% superior de rendimiento de su establecimiento de egreso de enseñanza media.

Incorporación ponderación Competencia Matemática 2 (M2)

Uno de los cambios importantes que se incorpora es la ponderación que la Prueba de Matemática 2 que exige para ciertos programas

A continuación, revisa las carreras que solicitarán como requisito obligatorio la rendición de la PAES de Competencia Matemática 2 para participar del proceso de postulación centralizada a la admisión universitaria 2025:

Código	Carrera	Ponderación M2
24093	Ingeniería Civil Eléctrica	5%
24096	Ingeniería civil en Geomensura y Geomática	5%
24095	Ingeniería Civil en Minas	5%
24068	Ingeniería Civil en Procesos Minerales	5%
24070	Ingeniería Civil Industrial	5%
24094	Ingeniería Civil Mecánica	5%
24097	Ingeniería en Biotecnología	5%
24111	Licenciatura en Ciencias, mención física y astrofísica	5%
24055	Pedagogía en Matemática	5%

Observaciones de carreras, programas y grados académicos,

- 1) El Grado Académico de Licenciado se otorga paralelo con la obtención del Título Profesional, según la carrera que corresponda.

- 2) El Grado Académico de Licenciado se otorga al término del 10º semestre o paralelo con la obtención del Título Profesional.
- 3) El Grado Académico de Licenciado se otorga al término del 9º semestre y aprobado el Hito de Evaluación II o paralelo con la obtención del título profesional
- 4) El Grado Académico de Licenciado se otorga al término del 7º semestre.
- 5) El Grado Académico de Licenciado se otorga terminado el 8º semestre y aprobada todas sus asignaturas hasta el semestre señalado.
- 6) Para la carrera de Pedagogía en Educación Física el postulante, deberá presentar **OBLIGATORIAMENTE** a la Jefatura de Carrera un certificado médico que lo habilite para seguir estudios en dicha carrera.
- 7) El Bachillerato en Ciencias, tiene un año de duración el término del cual conduce al grado de Bachiller en Ciencias Básicas.
- 8) Los Bachilleratos en Ciencias de la Salud y en Ciencias Sociales y Artes, al término de los 2 años de duración conducen al Grado de Bachiller en Ciencias de la Salud y en Ciencias Sociales y Artes; según corresponda.
- 9) Para el Proceso de Admisión 2025, quienes ingresen a programas de primer año de Pedagogías, deben considerar que, según el artículo 27 bis de la ley N° 20.129 que establece un sistema nacional de aseguramiento de la calidad de la Educación Superior, es necesario cumplir con al menos uno de los siguientes requisitos. Además de cumplir con el requisito de 458 Puntos Promedio PAES mínimo entre “Competencia Lectora” y “Competencia Matemática 1”:

Requisito N°1: Haber rendido la prueba de admisión universitaria y obtener un rendimiento que **lo ubique en el percentil 60 (528 pts)** o superior, teniendo en cuenta el promedio de las pruebas obligatorias.

Requisito N°2: Tener un promedio de notas de la enseñanza media que **lo ubique dentro del 20% superior** de su establecimiento educacional.

Requisito N° 3: Haber rendido la prueba de admisión universitaria y obtener un rendimiento que **lo ubique en el percentil 50 (502 puntos) o superior**, teniendo en cuenta el promedio de las pruebas obligatorias y tener un promedio de notas de la enseñanza media que **lo ubique dentro del 40% superior** de su establecimiento educacional.

Requisito N°4: Haber realizado y aprobado algún Programa de Atracción de Talento Pedagógico y rendir la prueba de admisión universitaria.

Requisito N°5: Haber realizado y aprobado algún Programa de Acceso a Carreras de Pedagogías y **encontrarse inscrito en el Registro Nacional de la Discapacidad**, establecido en el Título V de la ley N° 20.422. **En este caso no será necesario rendir la prueba de admisión universitaria.**

10) Carreras con salidas intermedias:

A) INGENIERÍA EN BIOTECNOLOGÍA

- Técnico en Biotecnología de Nivel Superior Universitario (2 Años)
- Grado Académico de Licenciado en Biotecnología (5 Años)
- Título de Ingeniero en Biotecnología (5 Años)

B) INGENIERÍA COMERCIAL CON MENCIÓN EN NEGOCIOS MINEROS

- Técnico en Administración de Empresas (2 Años)
- Licenciado en Ciencias de la Administración de Empresas (4 Años)
- Ingeniero en Administración de Empresas (4 Años)
- Ingeniero Comercial con Mención en Negocios Mineros (5 Años)

LOS POSTULANTES DEBERÁN TENER SALUD COMPATIBLE CON LA CARRERA A QUE POSTULEN.

Más información en www.uantof.cl/admision o admision@uantof.cl

REQUISITOS GENERALES DE POSTULACIÓN

Para todas las carreras de la Universidad se requiere 458 Puntos Promedio PAES mínimo entre “Competencia Lectora” y “Competencia Matemática 1” o tener un promedio de notas que lo ubiquen dentro del 10% superior de su promoción en su Establecimiento Educacional.

Los postulantes podrán seleccionar en nuestra Universidad, en estricto orden de preferencia hasta 20 combinaciones de postulación a carreras, sin exclusión por preferencias.

Para las carreras de Pedagogías deberán cumplir con las exigencias señaladas en el punto n° 9 según su programa de elección.

IMPORTANTE.- Para postular a Ayudas Estudiantiles Mineduc (Becas y Créditos), el postulante debe tener aproximadamente 485 puntos promedio PAES (percentil 43), más información a través de la página web “www.becasycreditos.cl”

OBSERVACIONES ESPECIALES

INHABILIDADES

ARTÍCULO 16° del Reglamento del Estudiante

Los alumnos regulares que hayan sido eliminados de una Carrera, al quedar afectados a cualquiera de las causales de eliminación previstas en el Reglamento del Estudiante de Pregrado de la Universidad

de Antofagasta, podrán reincorporarse a esta Casa de Estudios Superiores a través del Proceso de Admisión a las Universidades Chilenas, acogiéndose a este beneficio sólo en una oportunidad a la misma carrera.

ARTÍCULO 17° del Reglamento del Estudiante

Quien hubiere sido eliminado de una carrera o programa, por aplicación de una sanción disciplinaria por esta Universidad o cualquier otro Centro de Estudios Superiores, no podrá ingresar a la Universidad de Antofagasta.

La infracción a este artículo producirá, en el momento en que ésta se compruebe, la cancelación inmediata de la matrícula.

Los Alumnos que hayan cursado el Bachillerato en Salud (renuncien o queden eliminados), no podrán postular a la admisión de esta misma carrera al año siguiente.

PROGRAMAS DE ESTUDIOS

1. BACHILLERATO EN CIENCIAS. Conduce a todas las carreras impartidas por las Facultades de "Ingeniería", Facultad de "Ciencias del Mar y Recursos Biológicos" y Facultad de "Ciencias Básicas", con una duración de un año.
2. BACHILLERATO EN CIENCIAS DE LA SALUD. Al término de éste, y según rendimiento académico, se puede optar a diferentes carreras del Área de la Salud, Facultad de la Salud o Facultad de Medicina y Odontología, de acuerdo a los cupos ofrecidos por cada una de ellas a través de esta vía. Tiene una duración de 2 años, pero el segundo año, corresponde al primer año de la carrera seleccionada.
3. BACHILLERATO EN CIENCIAS SOCIALES Y ARTES. Conduce a las carreras impartidas por la Facultad de Ciencias Sociales, Artes y Humanidades. Tiene una duración de 2 años, pero el segundo año, corresponde al primer año de la carrera seleccionada.

INGRESOS ESPECIALES

1. Ofrece Ingresos Especiales al Programa de Bachillerato en Ciencias, a los postulantes que, aun cuando no cumplan con los 458 Puntos Promedio PAES), deseen estudiar una carrera relacionada con las ciencias de la ingeniería, ciencias del mar y ciencias básicas, postulaciones a través de la unidad de Admisión, requisitos PAES rendida.

2. La Universidad ofrece vacantes "**Vía Habilitación Pedagogía**" a los postulantes a Pedagogías que, cumplan con alguno de los requisitos de la Ley 20.903 (N° 9 de las Observaciones), en cuyo caso sólo tendrán derecho a Gratuidad si cumple con las condiciones socioeconómicas del Mineduc y/o a los Beneficios Estudiantiles Mineduc (Becas y Créditos), si cumplen con los puntajes mínimos exigidos.

3.- La Universidad de Antofagasta ofrece a la comunidad, vacantes a los postulantes que destaquen en el ámbito **Deportivo, Artístico/Cultural**. Además, ofrece cupos para **Extranjeros, Pueblos Originarios, Profesionales con Título Universitario** (carreras con mínimo 8 semestres de duración). La postulación se debe efectuar durante el mes de Septiembre en la página web de la institución www.uantof.cl/admision o en forma presencial en la unidad de Admisión. Las postulaciones a cupos especiales para Titulados deberán elevar su solicitud en la Dirección de Registro Curricular (dirc.forsol@uantof.cl) a partir del 20 de diciembre del presente año.

PARA LOS POSTULANTES ES MUY IMPORTANTE VISITAR EL PORTAL DE ADMISIÓN DE LA UNIVERSIDAD DE ANTOFAGASTA

www.uantof.cl/admision

admision@uantof.cl

Antofagasta

Avenida Universidad de Antofagasta 02800, Campus Coloso.

Avenida Angamos 601, Campus Angamos

Santiago

Luis Thayer Ojeda 166, Of 505 (Estación Metro Tobalaba)

Fono: 02 22337149

DESCRIPCIÓN			PONDERACIÓN FACTORES DE SELECCIÓN									REQUISITOS		VACANTES			
COD	CARRERA O PROGRAMA ACADÉMICO	LUGAR EN QUE SE IMPARTE	NEM	RANKING	COMPETENCIA LECTORA (C.LECT.)	COMPETENCIA MATEMÁTICA 1 (M1)	HISTORIA Y CIENCIAS SOCIALES		CIENCIAS	COMPETENCIA MATEMÁTICA 2 (M2)	ASIGNACIÓN ESPECIAL DE PEDAGOGÍA	PUNTAJE PONDERADO MÍNIMO DE POSTULACIÓN	PUNTAJE PROMEDIO (C.LECT. Y MATT) MÍNIMO DE POSTULACIÓN	REGULAR	+ MC	BEA	PACE
27037	CONSTRUCCIÓN CIVIL (1) (16)	COPIAPÓ	10	40	10	30	10	ó	10			0	458	40	4	1	20
27040	DERECHO	COPIAPÓ	10	40	20	10	20					0	458	75		1	34
27080	ENFERMERÍA (2)	COPIAPÓ	10	40	20	20			10			0	458	60		1	12
27009	GEOLOGÍA (3) (16)	COPIAPÓ	10	35	15	30	10	ó	10			0	458	85	2	1	30
27004	INGENIERÍA CIVIL EN COMPUTACIÓN E INFORMÁTICA (4) (16)	COPIAPÓ	10	35	10	30			10	5		0	458	50	5	1	30
27003	INGENIERÍA CIVIL EN METALURGIA (4) (16)	COPIAPÓ	10	35	10	30			10	5		0	458	50	3	1	30
27001	INGENIERÍA CIVIL EN MINAS (4) (16)	COPIAPÓ	10	30	15	30			10	5		0	458	80	5	1	30
27005	INGENIERÍA CIVIL INDUSTRIAL (4) (16)	COPIAPÓ	10	35	10	30			10	5		0	458	60	4	1	30
27063	INGENIERÍA COMERCIAL (5)	COPIAPÓ	10	35	15	30	10	ó	10			0	458	55		1	25

DESCRIPCIÓN			PONDERACIÓN FACTORES DE SELECCIÓN									REQUISITOS		VACANTES			
COD	CARRERA O PROGRAMA ACADÉMICO	LUGAR EN QUE SE IMPARTE	NEM	RANKING	COMPETENCIA LECTORA (C.LECT.)	COMPETENCIA MATEMÁTICA 1 (M1)	HISTORIA Y CIENCIAS SOCIALES		CIENCIAS	COMPETENCIA MATEMÁTICA 2 (M2)	ASIGNACIÓN ESPECIAL DE PEDAGOGÍA	PUNTAJE PONDERADO MÍNIMO DE POSTULACIÓN	PUNTAJE PROMEDIO (C.LECT. Y MATH) MÍNIMO DE POSTULACIÓN	REGULAR	+ MC	BEA	PACE
27050	KINESIOLOGÍA (6)	COIAPÓ	10	40	20	20			10			0	458	60		1	12
27021	LICENCIATURA EN EDUCACIÓN Y PEDAGOGÍA EN EDUCACIÓN FÍSICA (7)(9)	COIAPÓ	10	40	20	20	10	ó	10		SI	0	458	35		1	16
27023	LICENCIATURA EN EDUCACIÓN Y PEDAGOGÍA EN EDUCACIÓN GENERAL BÁSICA (7)	COIAPÓ	10	40	20	20	10	ó	10		SI	0	458	30		1	15
27028	LICENCIATURA EN EDUCACIÓN Y PEDAGOGÍA EN EDUCACIÓN PARVULARIA (7)	COIAPÓ	10	40	20	20	10	ó	10		SI	0	458	30		1	16
27027	LICENCIATURA EN EDUCACIÓN Y PEDAGOGÍA EN INGLÉS (7)	COIAPÓ	10	40	20	20	10	ó	10		SI	0	458	30		1	15
27022	LICENCIATURA EN TRADUCTOLOGÍA Y TRADUCTOR E INTÉRPRETE INGLÉS - ESPAÑOL (10)	COIAPÓ	10	40	20	20	10	ó	10			0	458	37		1	17
27070	MEDICINA (11)	COIAPÓ	15	20	20	25			20			600	500	50		1	4
27051	NUTRICIÓN Y DIETÉTICA (12)	COIAPÓ	10	40	20	20			10			0	458	60		1	12
27052	OBSTETRICIA Y PUERICULTURA (13)	COIAPÓ	10	40	20	20			10			0	458	60		1	12
27020	PSICOLOGÍA (14)	COIAPÓ	10	40	20	20	10	ó	10			0	458	63		1	31
27043	TRABAJO SOCIAL (15)	COIAPÓ	10	40	20	20	10					0	458	55		1	20

OBSERVACIONES

- (1) Además del Título profesional de Constructor(a) Civil, la carrera otorga el Grado de Licenciado(a) en Construcción Civil.
- (2) Además del Título Profesional de Enfermero(a), la carrera otorga el Grado de Licenciado(a) en Enfermería.
- (3) Esta carrera tiene una duración de 11 semestres; y además del Título Geólogo(a) otorga el Grado Académico de Licenciado(a) en Ciencias Geológicas.
- (4) Esta carrera tiene una duración de 10 semestres. Aprobado el octavo semestre, el o la estudiante obtiene el grado de Licenciado(a) en Ciencias de la Ingeniería.
- (5) Además del Título de Ingeniero(a) Comercial, la carrera entrega el Grado de Licenciado(a) en Ciencias de la Administración.
- (6) Además del Título Kinesiólogo(a), la carrera entrega el Grado de Licenciado(a) en Kinesiología.
- (7) Esta carrera de pedagogía, exige cumplir al menos uno de los siguientes requisitos adicionales:
 - Puntaje promedio vigente, entre las Pruebas obligatorias Competencia Matemática 1 y Competencia Lectora, igual o superior a 528 puntos (percentil 60).
 - Contar con un promedio de notas de Enseñanza Media que lo ubique dentro el 20% superior de su establecimiento educacional.
 - Puntaje promedio vigente entre las Pruebas obligatorias Competencia Matemática 1 y Competencia Lectora, igual o superior a 502 puntos (percentil 50) y contar con un promedio de notas de Enseñanza Media que lo ubique dentro el 40% superior de su establecimiento educacional.
- (8) Sin observación
- (9) Los(as) seleccionados(as) deberán presentar, al momento de matricularse, Certificado Médico de Salud compatible con la Carrera.
- (10) Además del Título de Traductor(a) e Intérprete Inglés-Español, la carrera entrega el Grado de Licenciado(a) Traductología.
- (11) Además del Título de Médico Cirujano, la carrera entrega el Grado de Licenciado(a) en Medicina.
- (12) Además del Título de Nutricionista, la carrera entrega el Grado de Licenciado(a) en Nutrición y Dietética.
- (13) Además del Título de Matrn(a), la carrera entrega el Grado Licenciado(a) en Obstetricia y Puericultura.

- (14) Además del Título de Psicólogo(a), la carrera entrega el Grado de Licenciado(a) en Psicología.
- (15) Además del Título de Trabajador(a) Social, la carrera entrega el Grado de Licenciado(a) en Trabajo Social.
- (16) Esta carrera establece vacantes prioritarias para el ingreso de Mujeres.

REQUERIMIENTOS GENERALES DE POSTULACIÓN

- La Universidad de Atacama permite el máximo de postulaciones definido por el Sistema de Acceso, es decir, 20 postulaciones.
- Exceptuando la carrera de Medicina, todas las demás carreras que ofrece la Universidad de Atacama no exigen puntaje ponderado mínimo de postulación. Sin perjuicio de ello, la selección a cada carrera se realiza considerando el puntaje ponderado obtenido.
- La postulación a una carrera exige el Puntaje Promedio mínimo entre las pruebas Competencia Lectora (C.LEC) y Competencia Matemática 1 (M1) definido para cada carrera, o estar dentro del 10% superior del promedio de notas de su colegio.

INGRESOS ESPECIALES

La Universidad de Atacama dispone de las siguientes vías de admisión especial a las distintas carreras de pregrado, clasificadas en cuatro categorías:

1. Equidad Educativa: Busca ampliar las oportunidades de acceso en todas las carreras de la Universidad de Atacama a estudiantes que por diversas razones no rinden la Prueba de Admisión a la Educación Superior en igualdad de condiciones.
 - a. Interculturalidad
 - b. Estudiantes con buen rendimiento en Enseñanza Media provenientes de Establecimientos SLEP.
 - c. Personas con diversidad funcional y/o del espectro autista.
 - d. Ingreso Ranking.
2. Talentos Específicos: Busca reconocer a aquellas personas que durante la enseñanza media desarrollaron talentos en el área deportiva, artístico, cultural y/o en el campo de las ciencias. Este reconocimiento se traduce mediante una vía de acceso preferente a la Educación Superior.
 - a. Deportista destacado o destacada.
 - b. Persona con talento artístico cultural.
 - c. Persona destacada en el campo de las ciencias.

3. Pertinencia Regional: Busca ampliar las oportunidades de acceso en las carreras que imparte la Universidad de Atacama a estudiantes vinculados al desarrollo regional. Así mismo, esta categoría reconoce el trabajo de nuestra comunidad funcionaria permitiendo que sus hijos e hijas sean parte de esta casa de estudio, mediante un acceso preferente.
 - a. Estudiantes Provenientes de Colegios Técnicos Profesionales de la Región de Atacama.
 - b. Hijo e hijas de la Comunidad Funcionaria UDA – ETP.
 - c. Sello Regional.

4. Vacantes Directas:
 - a. Propedéutico.
 - b. Distinción a la Trayectoria Educativa.
 - c. Igualdad de género.
 - d. Habilitación Pedagógica.
 - e. Experiencia Laboral Acreditada
 - f. Persona en posesión de una licenciatura o título técnico o profesional.

MAYORES INFORMACIONES

Claudia Tapia Cortés - Secretaria de Estudios

Avenida Copayapu n° 485

Teléfono 52-225-5422 ó 52 2 255557

admission@uda.cl

admission.uda.cl

DESCRIPCIÓN			PONDERACIÓN FACTORES DE SELECCIÓN								REQUISITOS		VACANTES			
COD	CARRERA O PROGRAMA ACADÉMICO	LUGAR EN QUE SE IMPARTE	NEM	RANKING	COMPETENCIA LECTORA (C.LECT.)	COMPETENCIA MATEMÁTICA 1 (M1)	HISTORIA Y CIENCIAS SOCIALES		CIENCIAS	COMPETENCIA MATEMÁTICA 2 (M2)	PUNTAJE PONDERADO MÍNIMO DE POSTULACIÓN	PUNTAJE PROMEDIO (C.LECT. Y MATH) MÍNIMO DE POSTULACIÓN	REGULAR	+ MC	BEA	PACE
48006	AGRONOMÍA	COYHAIQUE	10	40	10	30			10		458	458	15		1	3
48001	ENFERMERÍA	COYHAIQUE	10	40	10	30	10	ó	10		465	465	40		1	4
48004	INGENIERÍA CIVIL INDUSTRIAL	COYHAIQUE	10	40	10	25			10	5	458	458	20	4	1	3
48010	INGENIERÍA CIVIL INFORMÁTICA	COYHAIQUE	10	40	10	25			10	5	458	458	20	4	1	3
48011	INGENIERÍA COMERCIAL	COYHAIQUE	10	40	15	25	10	ó	10		458	458	30		1	3
48005	INGENIERÍA FORESTAL	COYHAIQUE	10	40	10	30			10		458	458	15		1	3
48002	OBSTETRICIA	COYHAIQUE	10	40	10	30	10	ó	10		465	465	26		1	4
48009	PSICOLOGÍA	COYHAIQUE	10	40	25	15	10	ó	10		458	458	40		1	3
48012	TERAPIA OCUPACIONAL	COYHAIQUE	10	40	10	30	10	ó	10		458	458	30		1	3
48008	TRABAJO SOCIAL	COYHAIQUE	10	40	25	10	15				458	458	30		1	3

OBSERVACIONES:

1. Agronomía: Esta carrera parte con un ciclo común de Ciencias Naturales durante los cuatro primeros semestres. Conduce en el octavo semestre a Licenciatura en Ciencias de la Agronomía y al décimo semestre al Título Profesional de Ingeniero/a Agrónomo.
2. Enfermería: Esta carrera parte con un ciclo común de Ciencias de la Salud durante los cuatro primeros semestres. Conduce en el octavo semestre a Licenciatura en Enfermería y al décimo semestre al Título Profesional de Enfermero/a.
3. Ingeniería Civil Industrial: Esta carrera conduce en el octavo semestre a Licenciatura en Ciencias de la Ingeniería y al décimo semestre al Título Profesional de Ingeniero/a Civil Industrial.
4. Ingeniería Civil Informática: Esta carrera conduce en el octavo semestre a Licenciatura en Ciencias de la Ingeniería y al décimo semestre al Título Profesional de Ingeniero/a Civil Informática.
5. Ingeniería Comercial: Esta carrera otorga en el octavo semestre a Licenciatura en Ciencias de la Administración y al décimo semestre al título de Ingeniero/a Comercial.
6. Ingeniería Forestal: Esta carrera parte con un ciclo común de Ciencias Naturales durante los cuatro primeros semestres. Conduce en el octavo semestre a Licenciatura en Ciencias Forestales y al décimo semestre al Título Profesional de Ingeniero/a Forestal.
7. Obstetricia: Esta carrera parte con un ciclo común de Ciencias de la Salud durante los cuatro primeros semestres. Conduce en el octavo semestre a Licenciatura en Obstetricia y al décimo semestre al Título Profesional de Matrn/a.
8. Psicología: Esta carrera conduce en el octavo semestre a Licenciatura en Psicología y al décimo semestre al Título Profesional de Psicólogo/a.
9. Terapia Ocupacional: Esta carrera conduce en el octavo semestre a Licenciatura en Ciencias de la Ocupación Humana y al décimo semestre al Título Profesional de Terapeuta Ocupacional.
10. Trabajo Social: Esta carrera conduce en el octavo semestre a Licenciatura en Trabajo Social y al décimo semestre al Título Profesional de Trabajador/a Social.

MODELO EDUCATIVO

La Universidad de Aysén se ha propuesto la formación integral de ciudadanos profesionales con un alto compromiso ético con la región y los asuntos de interés público del país, cuyo enfoque sea la contribución y transformación de los territorios.

El modelo educativo de la Universidad de Aysén se caracteriza por:

- Una formación centrada en el estudiante, que privilegia métodos activo-participativos, el trabajo autónomo y la reflexión crítica del estudiante.
- Flexibilidad, que contempla una formación común entre programas afines y cursos optativos que permitan complementar la formación disciplinaria.

- Perfiles de egreso como ejes articuladores para la definición de sus planes de estudio, actividades formativas y mecanismos de evaluación.
- Una formación en valores que orientan a la institución.

Todos los programas de la Universidad de Aysén se organizan en ciclos formativos, los que permiten establecer progresión de los aprendizajes:

- Inicial: Formación centrada en ciencias fundantes de la disciplina.
- Licenciatura: Profundización e inicio de formación especializada, disciplinar y profesional. Al finalizar, se otorga el grado académico de licenciado
- Profesional: Consolidación de la formación especializada y habilitación profesional. Al finalizar, se otorga el título profesional.

REQUERIMIENTOS GENERALES DE POSTULACIÓN

1. La Universidad de Aysén no limita el número de postulaciones a sus carreras.
2. La Universidad de Aysén exige, para las carreras de Ingeniería Civil Industrial, Ingeniería Civil Informática, Ingeniería Forestal, Agronomía, Trabajo Social, Psicología, Ingeniería Comercial y Terapia Ocupacional. Un puntaje ponderado mínimo de postulación de 458; y un puntaje promediado mínimo de las pruebas de Competencia Lectora y Competencia Matemáticas 1 de 458 puntos.
3. Para las carreras de Enfermería y Obstetricia, donde se pide un puntaje ponderado mínimo de postulación de 465; y un puntaje ponderado mínimo de las pruebas de Competencia Lectora y Competencia Matemáticas 1 de 465 puntos.

OTRAS VÍAS DE ADMISIÓN

1. Admisión Especial: La Universidad de Aysén cuenta con una vía de admisión especial para todas las carreras de pregrado. Esta vía de ingreso establece criterios de selección que se basan en méritos distintos o complementarios a los resultados PAES, que consideran las características de los estudiantes de la región de Aysén y promueven un sistema de equidad regional, siendo administrado por la Universidad de Aysén. Se han definido cuatro grandes ejes de criterios, establecidos en el siguiente orden de prioridad:

A. Inclusión

- a) Equidad de Género: Mejorar la participación equitativa de género en la comunidad estudiantil y así eliminar los sesgos culturales que han limitado históricamente sus opciones de elección y desarrollo.
- b) Discapacidad: Jóvenes que presenten discapacidad motora, visual, auditiva y/o cognitiva, que sea compatible con la carrera postulada.

B. Diversidad

a) Talentos Especiales:

Deportistas: Jóvenes destacados en una o más disciplinas deportivas, durante los dos años anteriores, a nivel regional, nacional o internacional y/o la calidad de preseleccionado o seleccionado nacional en la categoría correspondiente a su edad.

Talento cultural: Jóvenes destacados en algún ámbito cultural con proyección de continuidad.

Talento en Ciencias: Participación destacada en programas o concursos de ciencias.

Liderazgo: Jóvenes que hayan participado activa y destacadamente durante los dos últimos años en actividades comunitarias y/o en centros de estudiantes.

b) Pueblos Originarios: Jóvenes que acrediten su pertenencia a pueblo originario y/o participación en alguna comunidad del país.

C. Pertinencia Regional:

a) Sello Regional: Para jóvenes egresados de establecimientos de la Región de Aysén, que se destaquen en el compromiso y aporte a su comunidad.

b) Academias Formativas: Jóvenes que participen en las academias formativas y que cumplan con al menos el 80% de asistencia a estas.

c) Jóvenes de Colegios Extremos de la Región de Aysén: Jóvenes que hayan cursado su Educación Media en establecimientos educacionales aislados geográficamente.

D. Contextos Especiales

a) Situaciones Especiales: Jóvenes trabajadores/as, con responsabilidad parental y/o que hayan vivido alguna situación de perjuicio el último año de estudio, que no les haya permitido rendir satisfactoriamente en sus estudios.

b) Estudiantes Extranjeros: Jóvenes que hayan cursado dos o tres últimos años de Educación Media en el extranjero.

c) Programa Especial Conscriptos: Jóvenes que se encuentren realizando el Servicio Militar en el Ejército de Chile al momento de la postulación y haber obtenido su valer militar una vez licenciados del Servicio.

MAYORES INFORMACIONES

Eusebio Lillo 697, Coyhaique, Región de Aysén

admission@uaysen.cl

Fono: +56 9 3933 2051

www.uaysen.cl/admission



DESCRIPCIÓN			PONDERACIÓN FACTORES DE SELECCIÓN									REQUISITOS		VACANTES				
COD	CARRERA O PROGRAMA ACADÉMICO	LUGAR EN QUE SE IMPARTE	NEM	RANKING	COMPETENCIA LECTORA (C.LECT.)	COMPETENCIA MATEMÁTICA 1 (M1)	HISTORIA Y CIENCIAS SOCIALES		CIENCIAS	COMPETENCIA MATEMÁTICA 2 (M2)	PRUEBA ESPECIAL	PUNTAJE PONDERADO MÍNIMO DE POSTULACIÓN	PUNTAJE PROMEDIO (C.LECT. Y MAT) MÍNIMO DE POSTULACIÓN	REGULAR 1º SEMESTRE	REGULAR 2º SEMESTRE	+ MC	BEA	PACE
11003	ACTUACIÓN TEATRAL (2)	SANTIAGO	10	10	10	10	10				50	0	458	23			3	2
11040	ADMINISTRACIÓN PÚBLICA	SANTIAGO	10	30	20	20	20					0	458	130			10	6
11060	ANTROPOLOGÍA - ARQUEOLOGÍA	SANTIAGO	20	20	20	15	25	ó	25			0	458	100			5	2
11001	ARQUITECTURA (1)(3)	SANTIAGO	10	20	20	30	10	ó	10	10		0	458	120	85		5	1
11011	ARTES VISUALES	SANTIAGO	10	20	35	10	25					0	458	90			5	2
11078	BACHILLERATO, PROGRAMA ACADÉMICO DE (1)(4)	SANTIAGO	20	20	25	25	10		10			0	458	300			10	3
11029	BIOLOGÍA CON MENCIÓN EN MEDIO AMBIENTE	SANTIAGO	20	20	10	15			25	10		0	458	35			3	1
11030	BIOQUÍMICA	SANTIAGO	10	20	10	20			30	10		0	458	39			5	1
11526	CIENCIA POLÍTICA	SANTIAGO	10	30	20	20	20					0	458	55			3	6
11090	CINE Y TELEVISIÓN (1)(5)	SANTIAGO	10	10	30	20	30	ó	30			0	458	69			7	3

DESCRIPCIÓN			PONDERACIÓN FACTORES DE SELECCIÓN									REQUISITOS		VACANTES				
COD	CARRERA O PROGRAMA ACADÉMICO	LUGAR EN QUE SE IMPARTE	NEM	RANKING	COMPETENCIA LECTORA (C.LECT.)	COMPETENCIA MATEMÁTICA 1 (M1)	HISTORIA Y CIENCIAS SOCIALES		CIENCIAS	COMPETENCIA MATEMÁTICA 2 (M2)	PRUEBA ESPECIAL	PUNTAJE PONDERADO MÍNIMO DE POSTULACIÓN	PUNTAJE PROMEDIO (C.LECT. Y M1) MÍNIMO DE POSTULACIÓN	REGULAR 1° SEMESTRE	REGULAR 2° SEMESTRE	+ MC	BEA	PACE
11026	CONTADOR AUDITOR (1)	SANTIAGO	10	20	10	35	10	ó	10	15		0	458	72			5	1
11508	DANZA (6)	SANTIAGO	10	10	10	10	10				50	0	458	25			2	3
11055	DERECHO (7)	SANTIAGO	20	20	25	10	25					0	458	400			10	2
11005	DISEÑO (1)(8)	SANTIAGO	10	30	25	25	10	ó	10			0	458	65	50		5	2
11004	DISEÑO TEATRAL	SANTIAGO	10	20	25	20	25					0	458	25			2	1
11080	ENFERMERÍA	SANTIAGO	10	20	15	20			35			0	458	97			12	1
11525	ESTUDIOS INTERNACIONALES (9)	SANTIAGO	15	20	25	20	20					0	458	35			3	3
11061	FILOSOFÍA, LICENCIATURA EN	SANTIAGO	10	20	35	15	20					0	458	80			5	1
11081	FONOAUDIOLOGÍA	SANTIAGO	10	20	15	20			35			0	458	50			5	1
11062	GEOGRAFÍA (1)	SANTIAGO	10	25	20	25	20		20			0	458	40			3	2
11063	HISTORIA, LICENCIATURA EN	SANTIAGO	10	20	20	15	35					0	458	90			5	1
11020	INGENIERÍA AGRONÓMICA (1)	SANTIAGO	20	40	10	20	10	ó	10			0	458	130			5	2
11042	INGENIERÍA COMERCIAL (1)	SANTIAGO	10	20	10	35	10	ó	10	15		0	458	400			40	2
11031	INGENIERÍA EN ALIMENTOS	SANTIAGO	10	20	10	20			30	10		0	458	39			5	1

DESCRIPCIÓN			PONDERACIÓN FACTORES DE SELECCIÓN								REQUISITOS		VACANTES					
COD	CARRERA O PROGRAMA ACADÉMICO	LUGAR EN QUE SE IMPARTE	NEM	RANKING	COMPETENCIA LECTORA (C.LECT.)	COMPETENCIA MATEMÁTICA 1 (M1)	HISTORIA Y CIENCIAS SOCIALES		CIENCIAS	COMPETENCIA MATEMÁTICA 2 (M2)	PRUEBA ESPECIAL	PUNTAJE PONDERADO MÍNIMO DE POSTULACIÓN	PUNTAJE PROMEDIO (C.LECT.Y MATT) MÍNIMO DE POSTULACIÓN	REGULAR 1° SEMESTRE	REGULAR 2° SEMESTRE	+ MC	BEA	PACE
11039	INGENIERÍA EN BIOTECNOLOGÍA MOLECULAR	SANTIAGO	20	20	10	15			25	10		0	458	35			5	1
11027	INGENIERÍA EN INFORMACIÓN Y CONTROL DE GESTIÓN (1)	SANTIAGO	10	20	10	35	10	ó	10	15		0	458	143			5	2
11527	INGENIERÍA EN RECURSOS HÍDRICOS (1)(10)	SANTIAGO	10	30	10	25	20	ó	20	5		0	458	40		8	5	3
11024	INGENIERÍA EN RECURSOS NATURALES RENOVABLES (1)	SANTIAGO	20	40	10	15	10	ó	10	5		0	458	70		3	8	4
11524	INGENIERÍA EN SONIDO (1)(11)	SANTIAGO	10	20	20	30			10	10		0	458	24		3	5	2
11021	INGENIERÍA FORESTAL (1)	SANTIAGO	10	35	10	25	20	ó	20			0	458	80			5	3
11045	INGENIERÍA Y CIENCIAS - PLAN COMÚN (12)	SANTIAGO	10	25	10	20			15	20		0	458	710		85	55	1
11082	KINESIOLOGÍA	SANTIAGO	10	20	15	20			35			0	458	42			10	1
11032	LIC. EN CIENCIAS CON MENCIÓN EN BIOLOGÍA	SANTIAGO	20	20	10	15			25	10		0	458	25			3	1
11033	LIC. EN CIENCIAS CON MENCIÓN EN FÍSICA	SANTIAGO	20	20	10	30			10	10		0	458	25		5	3	1
11034	LIC. EN CIENCIAS CON MENCIÓN EN MATEMÁTICAS	SANTIAGO	10	20	10	30			10	20		0	458	25		5	3	1
11036	LIC. EN CIENCIAS CON MENCIÓN EN QUÍMICA	SANTIAGO	10	20	20	20			20	10		0	458	20			3	1
11097	LICENCIADO/A EN ARTES CON MENCIÓN EN COMPOSICIÓN (18)	SANTIAGO	10	10	10	10	10				50	0	458	20			2	1

DESCRIPCIÓN			PONDERACIÓN FACTORES DE SELECCIÓN									REQUISITOS		VACANTES				
COD	CARRERA O PROGRAMA ACADÉMICO	LUGAR EN QUE SE IMPARTE	NEM	RANKING	COMPETENCIA LECTORA (C.LECT.)	COMPETENCIA MATEMÁTICA 1 (M1)	HISTORIA Y CIENCIAS SOCIALES		CIENCIAS	COMPETENCIA MATEMÁTICA 2 (M2)	PRUEBA ESPECIAL	PUNTAJE PONDERADO MÍNIMO DE POSTULACIÓN	PUNTAJE PROMEDIO (C.LECT. Y M1) MÍNIMO DE POSTULACIÓN	REGULAR 1° SEMESTRE	REGULAR 2° SEMESTRE	+ MC	BEA	PACE
11065	LINGÜÍSTICA Y LITERATURA INGLÉSAS, LICENCIATURA EN	SANTIAGO	10	20	30	15	25					0	458	78			5	2
11072	LINGÜÍSTICA Y LITERATURA, LICENCIATURA EN (13)	SANTIAGO	10	20	35	15	20					0	458	100			5	1
11083	MEDICINA	SANTIAGO	10	20	15	20			35			0	458	190			10	2
11022	MEDICINA VETERINARIA	SANTIAGO	10	20	20	35			15			0	458	180			5	1
11084	NUTRICIÓN Y DIETÉTICA	SANTIAGO	10	20	15	20			35			0	458	46			10	1
11085	OBSTETRICIA Y PUERICULTURA	SANTIAGO	10	20	15	20			35			0	458	76			9	2
11095	ODONTOLOGÍA	SANTIAGO	10	20	15	15			35	5		0	458	98			9	2
11523	PEDAGOGÍA EN EDUCACIÓN BÁSICA (1)(14)	SANTIAGO	10	20	25	25	20	ó	20			0	458	30			3	10
11529	PEDAGOGÍA EN EDUCACIÓN ESPECIAL	SANTIAGO	20	20	20	20	20	ó	20			0	458	40			3	3
11528	PEDAGOGÍA EN EDUCACIÓN FÍSICA	SANTIAGO	20	20	20	15	25	ó	25			0	458	40			3	3
11521	PEDAGOGÍA EN EDUCACIÓN MEDIA EN BIOLOGÍA Y QUÍMICA (14)(15)	SANTIAGO	20	20	10	15			25	10		0	458	40			3	1
11028	PEDAGOGÍA EN EDUCACIÓN MEDIA EN MATEMÁTICA Y FÍSICA (14)(16)	SANTIAGO	10	20	10	20			30	10		0	458	45			3	3
11522	PEDAGOGÍA EN EDUCACIÓN PARVULARIA (1)(14)	SANTIAGO	30	20	20	15	15	ó	15			0	458	55			5	5

DESCRIPCIÓN			PONDERACIÓN FACTORES DE SELECCIÓN									REQUISITOS		VACANTES				
COD	CARRERA O PROGRAMA ACADÉMICO	LUGAR EN QUE SE IMPARTE	NEM	RANKING	COMPETENCIA LECTORA (C.LECT.)	COMPETENCIA MATEMÁTICA 1 (M1)	HISTORIA Y CIENCIAS SOCIALES		CIENCIAS	COMPETENCIA MATEMÁTICA 2 (M2)	PRUEBA ESPECIAL	PUNTAJE PONDERADO MÍNIMO DE POSTULACIÓN	PUNTAJE PROMEDIO (C.LECT. Y MATH) MÍNIMO DE POSTULACIÓN	REGULAR 1° SEMESTRE	REGULAR 2° SEMESTRE	+ MC	BEA	PACE
11068	PERIODISMO	SANTIAGO	10	10	35	15	30					0	458	122			10	2
11069	PSICOLOGÍA (1)	SANTIAGO	10	30	25	20	15	ó	15			0	458	55			15	5
11035	QUÍMICA	SANTIAGO	10	20	10	20			30	10		0	458	39		3	5	1
11038	QUÍMICA AMBIENTAL	SANTIAGO	15	25	10	15			25	10		0	458	20			3	1
11037	QUÍMICA Y FARMACIA (17)	SANTIAGO	10	20	10	20			30	10		0	458	140			5	1
11070	SOCIOLOGÍA	SANTIAGO	20	20	25	20	15					0	458	100			16	4
11086	TECNOLOGÍA MÉDICA (18)	SANTIAGO	10	20	15	20			35			0	458	86			7	1
11017	TEORÍA DE LA MÚSICA (19)	SANTIAGO	10	20	30	15	25					0	458	20			5	1
11016	TEORÍA E HISTORIA DEL ARTE, LIC. EN ARTES CON MENCIÓN EN	SANTIAGO	10	20	35	10	25					0	458	40			3	2
11087	TERAPIA OCUPACIONAL	SANTIAGO	10	20	20	20			30			0	458	55			10	3
11520	TRABAJO SOCIAL (1)	SANTIAGO	20	20	25	20	15	ó	15			0	458	50			2	4

Oferta Definitiva de Carreras, Ponderaciones y Vacantes Regulares y PACE Admisión 2025. Universidad de Chile.

1. (11001, 11005, 11020, 11021, 11024, 11026, 11027, 11042, 11060, 11062, 11069, 11078, 11090, 11520, 11522, 11523, 11527, 11528, 11529) Para postular a esta carrera o programa se debe haber rendido una de las dos pruebas electivas señaladas (de Ciencias o de Historia y Ciencias Sociales). Si él o la postulante ha rendido ambas, se considerará su mejor puntaje.
2. (11003) Esta carrera exige rendir y aprobar una prueba especial destinada a medir aptitudes artísticas específicas. Esta prueba tendrá una ponderación de 50% respecto al puntaje final utilizado para la selección, mientras el otro 50% corresponderá al puntaje considerando los factores de selección indicados en esta tabla. Más información en <http://uchile.cl/u4935>
3. (11001) La carrera de Arquitectura cuenta con ingreso en primer y segundo semestre. El primer grupo de vacantes, siguiendo estrictamente el orden de selección por puntaje ponderado, se asignará automáticamente para ingreso en 1.º semestre, mientras las restantes lo serán para el 2.º semestre. En ambos casos, las y los estudiantes deberán matricularse durante el proceso regular. Para más información, visite <http://uchile.cl/u4928>.
4. (11078) El Programa Académico de Bachillerato tiene una duración de cuatro semestres y conduce al grado académico de Bachiller con mención en Ciencias Naturales y Exactas o con mención en Humanidades y Ciencias Sociales. Los estudios de este programa comprenden disciplinas básicas comunes a las diferentes áreas del conocimiento y específicas de las carreras que ofrece la Universidad. El plan de estudios es flexible, incluyendo 10 asignaturas comunes a ambas menciones y 10 asignaturas electivas que se relacionan con los estudios regulares de las carreras que ofrecen las distintas facultades de la Universidad de Chile.

Las y los estudiantes pueden continuar sus estudios, de acuerdo con sus preferencias y los procedimientos establecidos por el Programa Académico de Bachillerato, ocupando vacantes que la Universidad ofrece en las diferentes carreras exclusivamente a las y los graduados de este programa. Las asignaturas cursadas por las y los estudiantes del Programa serán reconocidas, cuando correspondan, a las del plan de estudios de la carrera a la que se incorporen. Para más información, visite <http://uchile.cl/u5026>.
5. (11090) La carrera de Cine y Televisión tiene una duración de 10 semestres y otorga el grado académico de Licenciada/o en Comunicación Audiovisual y el título profesional de Realizador/a en Cine y Televisión.
6. (11508) Esta carrera exige rendir y aprobar una prueba especial destinada a medir aptitudes artísticas específicas. Esta prueba tendrá una ponderación de 50% respecto al puntaje final utilizado para la selección, mientras el otro 50% corresponderá al puntaje considerando los factores de selección indicados en esta tabla. Más información en <http://uchile.cl/u4939>.
7. (11055) La carrera de Derecho entrega el grado académico de Licenciada/o en Ciencias Jurídicas y Sociales. El título de Abogado/a es entregado por la Corte Suprema de Justicia.
8. (11005) La carrera de Diseño otorga el grado académico de Licenciada/o en Diseño y los títulos profesionales de Diseñador/a, Diseñador/a con mención en Visualidad y Medios o Diseñador/a con mención Industrial y Servicios.

La carrera de Diseño cuenta con ingreso en primer y segundo semestre. El primer grupo de vacantes, siguiendo estrictamente el orden de selección por puntaje ponderado, se asignará automáticamente para ingreso en 1.º semestre, mientras las restantes lo serán para el 2.º semestre. En ambos casos, las y los estudiantes deberán matricularse durante el proceso regular. Para más información, visite <https://uchile.cl/u4929>.

9. (11525) La carrera de Estudios Internacionales tiene una duración de 10 semestres y otorga el grado académico de Licenciada/o en Estudios Internacionales y el título profesional de Internacionalista.
10. (11045) El Plan Común de Ingeniería y Ciencias permite el ingreso, a partir del cuarto semestre, a uno de los siguientes programas de especialidad (conducentes a título profesional y licenciatura): Ingeniería Civil con menciones, Ingeniería Civil en Biotecnología, Ingeniería Civil en Computación, Ingeniería Civil Eléctrica, Ingeniería Civil Industrial, Ingeniería Civil Matemática, Ingeniería Civil Mecánica, Ingeniería Civil de Minas, Ingeniería Civil Química, Geología y Geofísica. De igual forma, el Plan Común de Ingeniería y Ciencias permite continuar estudios de la Licenciatura en Ciencias con mención en Astronomía o Física, dictada por la Facultad de Ciencias Físicas y Matemáticas.
11. (11072) Esta carrera hace entrega del grado académico de Licenciada/o en Lingüística y Literatura con menciones en Literatura y en Lingüística.
12. (11523, 11521, 11028, 11522, 11528, 11529) Conforme con la Ley 20.903 que crea el Sistema de Desarrollo Profesional Docente, las universidades sólo podrán admitir y matricular en carreras de Pedagogía a quienes cumplan con los criterios definidos por la ley. A esos criterios se suman los requisitos particulares que establezca la Universidad de Chile en esta oferta académica. Las personas que se matriculen en estos programas, además, deberán rendir de manera obligatoria la Evaluación Diagnóstica Institucional (EDI), según lo establecido por la mencionada ley.

Para la selección de estudiantes por cupo regular y BEA, esta carrera de pedagogía exige cumplir con alguno de los siguientes requisitos adicionales, publicados por el Ministerio de Educación: <https://acceso.mineduc.cl/portal-pedagogias/>

Para más información, visite <http://uchile.cl/u136400>.

13. (11521) Esta carrera tiene una duración de 5 años y conduce al grado de Licenciada/o en Ciencias Naturales de la Facultad de Ciencias, al grado de Licenciada/o en Educación Media con mención en Ciencias Naturales y al título de Profesor/a de Educación Media en Biología y Química de la Facultad de Filosofía y Humanidades.
14. (11028) Esta carrera tiene una duración de 5 años y conduce al grado de Licenciada/o en Ciencias Exactas de la Facultad de Ciencias, al grado de Licenciada/o en Educación Media y al título de Profesor/a de Educación Media en Matemática y Física de la Facultad de Filosofía y Humanidades.
15. (11037) Los estudios de la carrera de Química y Farmacia, así como el ejercicio futuro de la profesión, son incompatibles con el uso indebido de drogas o estupefacientes prohibidos. De no cumplirse esta condición, constituirá una causal de eliminación de la carrera.
16. (11086) En el segundo semestre, las y los estudiantes de Tecnología Médica deben optar por una de las siguientes menciones: Bioanálisis Clínico Molecular, Hematología y

Medicina Transfusional; Imagenología, Radioterapia y Física Médica; Morfofisiopatología y Citodiagnóstico; Otorrinolaringología; u Oftalmología y Optometría.

Los cupos para ellas se otorgarán anualmente de acuerdo con la disponibilidad de recursos académicos.

Las y los estudiantes accederán a los cupos de mención, previamente establecidos, de acuerdo con su rendimiento académico en el primer año.

17. (11017) La carrera de Teoría de la Música tiene una duración de 12 semestres y otorga el grado académico de Licenciada/o en Artes con mención en Teoría de la Música y los títulos profesionales de Director/a de Coros o de Músico/a Especializado/a en Teoría Musical.
18. (11097) Esta carrera exige rendir y aprobar una prueba especial destinada a medir aptitudes artísticas específicas. Esta prueba tendrá una ponderación de 50% respecto al puntaje final utilizado para la selección, mientras el otro 50% corresponderá al puntaje considerando los factores de selección indicados en esta tabla. Más información en <https://uchile.cl/u57017>

REQUISITOS GENERALES DE POSTULACIÓN

PUNTAJES MÍNIMOS DE POSTULACIÓN

Para el proceso de admisión 2025, la Universidad de Chile no exigirá requisitos adicionales a los ya establecidos por el Sistema de Acceso. Por tanto, para la Admisión 2025, no se establecerá un puntaje ponderado mínimo para postular ni estar dentro de un número determinado de preferencias.

Sin embargo, la Universidad de Chile cuenta con requisitos adicionales para sus vías de admisión especial.

Las y los estudiantes interesadas/os en ingresar a los programas de Pedagogía que dicta la Universidad de Chile deberán cumplir con los requisitos adicionales establecidos por la Ley 20.903 e indicados en el numeral (13) de las observaciones.

REINGRESO DE ESTUDIANTES ELIMINADOS/AS O CON MATRÍCULA VIGENTE

Las y los estudiantes que hayan sido eliminadas/os de una carrera o programa de la Universidad de Chile, por razones académicas reglamentarias establecidas, no podrán postular, a través de un nuevo proceso de selección, a esa misma carrera o programa, antes de transcurrido el plazo de un año contado desde la fecha de ocurrencia de la eliminación. Para estas/os alumnas/os, en caso de que reingresen a la misma carrera o programa, la homologación de asignaturas cursadas y aprobadas anteriormente será resuelta por el decanato de la facultad respectiva, bajo las condiciones y exigencias curriculares que en cada caso dicha autoridad determine.

Las y los estudiantes que se encuentren con matrícula vigente al 1 de noviembre de 2024 en la Universidad de Chile (incluyendo postergaciones o suspensiones realizadas durante el año en curso), y que no hayan registrado renuncia a esa fecha en la Secretaría de Estudios respectiva, no podrán postular a través de un nuevo proceso de selección a la misma carrera o programa en que se encuentren matriculados actualmente. De esta forma, se encontrarán inhabilitados/as de postular en la plataforma de postulación para el Proceso de Admisión 2025 en dicha carrera.

De igual forma, las y los estudiantes que hayan renunciado más de dos veces a la misma carrera, no estarán habilitados para postular a dicho programa a través del Proceso de Admisión 2025 a menos que presenten una solicitud especial a la Dirección de Escuela respectiva antes del 1 de noviembre de 2024 y que ésta sea aprobada por el/la Decano/a respectivo/a.

PRUEBAS ESPECIALES

La Universidad de Chile ha establecido pruebas especiales excluyentes para acceder a los programas de Actuación Teatral (11003), Danza (11508) y Composición Musical (11097).

Estas pruebas están destinadas a evaluar aptitudes específicas, tales como condiciones físicas, vocales, rítmicas, interpretativas y analíticas estimadas como indispensables para incorporarse a dicha carrera y que no son medidas por la Prueba de Acceso a la Educación Superior (PAES).

Estas pruebas son obligatorias, las y los postulantes deberán inscribirse y rendirlas dentro de las fechas que se han fijado para estos efectos. La ausencia en cualquiera de las etapas es causal de eliminación inapelable.

La realización de estas pruebas especiales cuenta con actividades presenciales en recintos de la Universidad de Chile, por lo que se entiende que acepta la normativa sanitaria universitaria al momento de ingresar.

PRUEBA ESPECIAL DE INGRESO A ACTUACIÓN TEATRAL

El Departamento de Teatro de la Facultad de Artes de la Universidad de Chile, ha establecido una Prueba Especial para acceder a la Carrera de Actuación Teatral conducente a la Licenciatura en Artes con mención en Actuación Teatral y al título profesional de Actor/Actriz.

Esta prueba es de carácter obligatorio y las/los postulantes deberán inscribirse y rendirla dentro de las fechas que se han fijado para estos efectos. La ausencia en cualquiera de las etapas es causal de eliminación inapelable.

- Fecha de la Prueba: viernes 8 al martes 12 de noviembre de 2024.
- Lugar: Departamento de Teatro de la Universidad de Chile. (Morandé 750, Santiago)

INSCRIPCIÓN.

- Fecha de inscripción: viernes 23 de agosto al lunes 21 de octubre de 2024.
- Valor de inscripción: \$20.000.-

El proceso de inscripción se realizará entre las 9:00 a.m. del día viernes 23 de agosto hasta las 18:00 p.m. del día miércoles 21 de octubre de 2023. El/la postulante, deberá completar el formulario y adjuntar documentación en el siguiente enlace: [Actuación Teatral - Formulario](#)

INFORMACIÓN SOLICITADA EN EL FORMULARIO

- Nombre completo de la/el postulante:
- Edad:
- RUT:
- Ciudad y Región en la que reside:
- Domicilio:
- Teléfono de contacto:
- Señalar si postula como transferencia (externa/interna) desde otra Carrera o Institución:
- Señalar si proviene de Programa PACE (si/no):

DOCUMENTOS QUE SE DEBEN ADJUNTAR EN EL FORMULARIO

- A. Fotocopia escaneada o fotografía legible de la Cédula de Identidad, por ambos lados (formato PDF).
- B. Comprobante de inscripción a la Prueba de Acceso a la Educación Superior (PAES) (formato PDF).
- C. Concentración de notas de 1.er a 3.er Año de la Enseñanza Media, que certifique un promedio de notas igual o superior a 5.0. En caso de haber cursado el 4° año de Enseñanza Media se exigirá igual promedio (formato PDF).
- D. Fotografía digital a color del rostro estilo cédula de identidad (formato JPG o PDF).
- E. Comprobante de depósito o transferencia bancaria (formato JPG o PDF). Se deberá pagar el arancel de inscripción de \$20.000 a través de una transferencia electrónica o depósito en cualquier sucursal del Banco Santander en la siguiente cuenta corriente:
 - Banco Santander
 - Cuenta Corriente N° 3900073-3
 - Nombre: Facultad de Artes.
 - RUT: 60.910.000-1
 - Correo: doc.detuch.artes@uchile.cl
 - Comentario/Asunto: Nombre y RUT de postulante

Es requisito indispensable adjuntar el comprobante del depósito o transferencia bancaria. (NOTA: Las/os postulantes que provengan de establecimientos asociados al Programa PACE no deben cancelar la cuota de inscripción, debiendo señalarlo en el formulario de inscripción).

Luego de completar el formulario correctamente, y una vez terminado el periodo de inscripción, el/la postulante recibirá un correo electrónico de confirmación entre los miércoles 23 y viernes 25 de octubre de 2024, en donde se le indicará su número de postulante, el que deberá conservar y recordar a lo largo de las distintas etapas de la Prueba. También se entregarán las instrucciones detalladas de la Etapa 1 de la Prueba Especial.

CARACTERÍSTICAS DE LA PRUEBA ESPECIAL DE ACCESO.

La Prueba Especial de Acceso a la carrera de Actuación Teatral consta de dos etapas:

- a) Etapa Taller de Improvisación
- b) Etapa de Realización escénica y conversación

Estas dos etapas son guiadas por un grupo de docentes del Departamento de Teatro, pertenecientes a distintos ámbitos disciplinares del teatro y las artes escénicas. A continuación, se detallan los objetivos y características de cada etapa:

- a) Etapa Taller de Improvisación:

Corresponde a una actividad de carácter práctico que tiene un rango de 1.5 horas para su realización y consiste en la realización de ejercicios, guiados por docentes, con el propósito de identificar en los y las postulantes las siguientes aptitudes, refrendadas por una rúbrica que se compartirá a las/os postulantes una vez se confirme su inscripción:

- Imaginación
- Conocimiento y dominio básico del cuerpo
- Capacidad de diálogo
- Desinhibición

Dependiendo del número de postulantes se organizan talleres simultáneos de alrededor de 10 postulantes cada uno. El taller consiste en tres momentos cuyo procedimiento es acordado previamente por los y las docentes. Los dos primeros momentos no son evaluados, sino que tienen el propósito de preparar a los y las postulantes para el ejercicio de Improvisación que cierra esta primera etapa. En un primer y segundo momento se realiza una adecuación corporal y una adecuación vocal en las que los y las docentes guían la ejecución de ejercicios físicos y vocales simples, con el objeto de alcanzar un óptimo nivel de calentamiento corporal y vocal en los y las participantes. A través de este proceso preparatorio se pretende minimizar la incidencia de las condiciones socioculturales de los y las postulantes. Finalmente, luego de un ejercicio de ejemplo, los y las postulantes se dividen en parejas y realizan una improvisación de una duración máxima de 3 minutos en base a una consigna entregada por los y las docentes. Este ejercicio final es evaluado siguiendo la rúbrica. Aquellos/as postulantes que estén entre los 120 mejores puntajes podrán continuar a la siguiente etapa de la Prueba Especial.

- b) Etapa de Realización escénica y conversación con pauta

Para esta segunda etapa, los y las postulantes se organizan en parejas y reciben un texto dramático breve, teniendo un tiempo de uno o dos días para preparar su escenificación. El objetivo de esta etapa es evaluar las siguientes habilidades interpretativas en los y las postulantes:

- Creatividad
- Capacidad de diálogo en escena
- Proyección corporal, vocal y emocional
- Organicidad y coherencia escénica

Cada pareja representa la escena frente a una comisión docente, quienes pueden dar indicaciones específicas para que sean incorporadas por los y las postulantes en escena.

Una vez finalizada la realización, la comisión abrirá una conversación con las/os postulantes con el fin de indagar en las decisiones que tomaron en su realización. Esta conversación tiene como objetivo evaluar la capacidad analítica y crítica de los y las postulantes. Se evalúan las respuestas de cada postulante de acuerdo con una rúbrica que contempla los siguientes criterios:

- Coherencia del discurso
- Capacidad de relacionar
- Pensamiento creativo
- Capacidad de argumentar oralmente

Aquellos/as postulantes que estén entre los 90 mejores puntajes de esta etapa serán preseleccionados para la carrera de Actuación Teatral. El puntaje obtenido en la Prueba Especial de Acceso tendrá una ponderación de 50% del puntaje final de ingreso. El puntaje ponderado de PAES equivaldrá a un 50% del puntaje final de ingreso.

Cabe señalar que, durante la realización de la Prueba Especial de Acceso a la carrera de Actuación Teatral, los y las docentes que conformen las distintas comisiones evaluadoras, así como también sus ayudantes, evitarán utilizar lenguaje técnico y tendrán plena disposición a aclarar dudas y reiterar indicaciones de ser requerido por los y las postulantes. Todo esto con el objetivo de ampliar la accesibilidad de la Prueba para todos y todas quienes puedan postular a esta carrera.

Consultas: admisioateatro.artes@uchile.cl

PRUEBA ESPECIAL DE INGRESO A DANZA

El Departamento de Danza de la Facultad de Artes de la Universidad de Chile ha establecido pruebas especiales para acceder al programa de Danza, conducente a la Licenciatura en Artes con mención en Danza y a los títulos profesionales de Intérprete con mención en Danza o Artista de la Danza especializado/a en procesos formativos.

Esta prueba está destinada a evaluar aptitudes específicas, tales como condiciones físicas, rítmicas, interpretativas, creativas y reflexivas, estimadas como indispensables para incorporarse a dicha carrera y que no son medidas por la Prueba de Acceso a la Educación Superior (PAES).

Estas pruebas son obligatorias y las y los postulantes deberán inscribirse y rendirlas dentro de las fechas que se han fijado para estos efectos, porque no habrá otra oportunidad. La ausencia en cualquiera de las etapas es causal de eliminación inapelable.

I. INSCRIPCIÓN

El periodo de inscripción se realizará entre el **lunes 26 de agosto de 2024 a las 12:00 y el lunes 28 de octubre de 2024 a las 12:00.**

Se deberá completar los antecedentes en el formulario disponible en <https://admisio.pregradouchile.cl/pruebadanza>, indicando sus datos personales y adjuntando los siguientes documentos:

- A. Cédula de identidad, ya sea como fotografía o escaneo por ambos lados.
- B. Copia de la tarjeta de identificación que se entrega al momento de la inscripción de la Prueba de Acceso a la Educación Superior (PAES) 2023 o 2024
- C. Licencia de Educación Media chilena. En caso de estar cursando 4° Medio este 2024, concentración de notas de 1.° a 3.° Año de la Enseñanza Media. Estos documentos se pueden obtener en <https://certificados.mineduc.cl>
- D. Certificado médico que acredite que su estado de salud le permite realizar actividades físicas.
- E. Fotografías digitales a color (en formato JPG):
 - i. Rostro, estilo cédula de identidad
 - ii. Cuerpo entero, de pie, con ropa que permita ver postura (calzas o poleras ceñidas). Se deben presentar fotografías de las siguientes posturas: de frente, de espaldas, perfil derecho y perfil izquierdo.
- F. Comprobante de depósito o transferencia bancaria del pago del arancel de inscripción.

Pago del arancel de inscripción

Para postular a esta vía de admisión, todos los postulantes deberán pagar el arancel de inscripción a la prueba especial, que tiene un valor de \$ 20.000 para la Admisión 2025. La única excepción será los estudiantes que provengan de establecimientos asociados al programa PACE, los que no deberán pagar el arancel anterior, lo cual deberán indicar al momento de postular.

Para realizar el pago, cada postulante deberá realizar una transferencia bancaria o un depósito en cualquier sucursal del Banco Santander. Para ello, deberá utilizar los siguientes datos de la cuenta de destino:

- Nombre: Facultad de Artes Universidad de Chile
- RUT: 60.910.000-1
- Banco: Santander
- Cuenta corriente: 3900073-3
- Para transferencia electrónica:
 - Correo electrónico: mabel.urrutia@uchile.cl
 - Comentario: "Inscripción Danza 2024" junto al nombre y RUT de cada postulante.
 - Para depósito en sucursal:
 - Escribir en forma legible en el comprobante del depósito bancario, el nombre completo y RUT de quien rendirá el examen, además de agregar el texto "Inscripción Danza 2024".

Una vez realizado el pago, deberá guardar el comprobante de la transferencia o depósito para adjuntar en el formulario de postulación.

Luego de la inscripción

El lunes 28 de octubre de 2024, en la tarde se enviará un correo electrónico con instrucciones detalladas de la Prueba Especial de Admisión a cada postulante. En ese correo además se asignará un número que cada postulante tendrá durante toda la prueba.

En este listado con números asignados estarán solo aquellos/as postulantes que hayan entregado todos los antecedentes solicitados para la inscripción. No se aceptarán inscripciones incompletas.

II. DE LAS PRUEBAS

La Prueba Especial de ingreso al programa de Danza se realizará entre los días **08 al 12 de noviembre de 2024**. Todas las actividades serán presenciales en la sede de Compañía 1264, piso 7, Santiago, salvo la prueba de apreciación y análisis crítico de la obra enviada (Día 2), la que se realizará de forma virtual.

El **lunes 04 de noviembre de 2024** al mediodía (12:00) se realizará una **reunión de orientación** de forma remota, a través de la plataforma Zoom, donde se conversará acerca de las características de la carrera y su malla curricular, y a su vez se responderán dudas respecto de la realización de la prueba especial y del instructivo enviado.

PRIMERA ETAPA

DÍA 1: viernes 8 de noviembre

9:00 a 10:00 "Taller de creación": Clase presencial que será impartida por profesores y profesoras de la línea de Creación de la carrera de Danza. Consiste en una clase de improvisación guiada en la cual se evaluará la capacidad creativa del o la postulante a partir de consignas dadas por las y los profesores.

Se evaluarán los siguientes aspectos:

- Capacidad de responder a la consigna, generando una propuesta de movimiento
- Capacidad de relacionarse con otras y otros en el contexto del ejercicio.

10:00 en adelante: "Clase de Técnica": Clase presencial que busca la implementación de secuencias que incorporarán cada uno de los criterios expuestos a continuación:

- Alineación dinámica: Organiza su estructura de manera armónica (saludable), a nivel de alineación y de tono muscular.
- Coordinación global: Relación funcional del cuerpo en su totalidad –asociación y disociación–, integrando la columna y las extremidades en las acciones realizadas.
- Dinámica: Adaptabilidad temporal y energética (graduación del tono en relación con la energía y al tiempo).
- Pulso: Se logra de manera precisa una relación audiokinética entre sonido y movimiento, lo cual se demuestra en los movimientos coherentes con el pulso del estímulo sonoro en el cual se construye el ejercicio, integrándose de manera fluida.

- **Acento Métrico:** Se observa una reacción corporal al realizar el ejercicio, logrando adaptarse rigurosamente a los cambios de acentuación de la música, integrándose en el hacer de manera fluida.

La Comisión revisará los puntajes del Taller de Creación y de la Clase de Técnica. Un máximo de 60 postulantes será aprobado para pasar a la siguiente etapa. Tanto los estudiantes aprobados como los eliminados del proceso serán informados en dicho momento de su estado, vía correo electrónico.

Cada postulante que aprobó la primera etapa recibirá por correo electrónico un video de una obra nacional, por parte de la organización, para una prueba de Apreciación estética. Durante la tarde del día 11, los y las postulantes deberán ver y analizar el video en sus casas.

SEGUNDA ETAPA

DÍA 2: lunes 11 de octubre de 2024

9:00 a 14:00 Revisión de solos coreográficos por parte de la Comisión, sólo de quienes aprobaran la primera etapa. Consiste en la interpretación de un solo coreográfico que contiene habilidades técnico-expresivas, con música, de 1 minuto y medio de duración máxima.

16:30 a 19:30: Prueba de apreciación y análisis crítico de la obra enviada: Los postulantes verán una obra de danza en un video enviado el día anterior y responderán de forma escrita preguntas relativas a lo observado. Las y los postulantes podrán consultar dudas con las y los profesores de la línea teórica a través de la plataforma Zoom donde rendirán la prueba.

El objetivo de la segunda etapa es evaluar la capacidad reflexiva, crítica y argumentativa de las y los postulantes.

DÍA 3: martes 12 de octubre de 2024

10:00 a 14:00 Entrevista de manera individual, con valoración de puntaje.

RESULTADOS:

Martes 24 de noviembre de 2024

Los resultados finales de la Prueba Especial serán enviados vía correo electrónico el martes 12 de noviembre a las 18.00 a cada postulante que haya completado todas las pruebas.

Los resultados de cada etapa son inapelables.

III. PRESELECCIÓN

Se preseleccionarán quienes hayan obtenido como promedio en la Prueba Especial, un puntaje igual o superior a 600 puntos (en escala de 100 a 1.000 puntos).

Las y los postulantes que obtengan un puntaje inferior a 600 puntos en la Prueba Especial quedarán eliminadas/os automáticamente, por lo que no podrán postular al programa de Danza.

IV. SELECCIÓN INGRESO REGULAR

Las y los postulantes preseleccionadas/os en la carrera sólo podrán postular a ella, siempre que cumplan con las siguientes exigencias:

- Puntaje en la prueba especial igual o superior a 600 puntos;
- Puntaje Promedio PAES (Competencia Matemática 1 + Competencia Lectora) igual o superior a 458 puntos o dentro del 10% superior de notas de su cohorte de egreso, siguiendo las normas generales del Sistema de Acceso a la Educación Superior.
- El puntaje final de ingreso, con el que se realizará la selección, estará compuesto por:
- Puntaje de la Prueba Especial, que se ponderará en un 50%, y
- Puntaje Ponderado de Selección Universitaria, que se ponderará en un 50%. Este puntaje estará compuesto a su vez por: 10% de las Notas de Enseñanza Media (NEM); 10% Ranking de Notas; 10% PAES de Competencia Lectora; 10% PAES de Competencia Matemática 1 y 10% PAES de Historia y Ciencias Sociales.

La Universidad de Chile ofrecerá 25 vacantes por vía regular, para lo cual los y las preseleccionados/as deberán postular a través del Sistema de Acceso a la Educación Superior en acceso.mineduc.cl entre el 6 y el 9 de enero de 2024. Dichas vacantes se entregarán a las y los estudiantes de mayor puntaje final de ingreso de mayor a menor.

Además, se ofrecerán 2 cupos supernumerarios BEA para estudiantes que cumplan con dichos requisitos y 2 cupo por vía PACE.

INGRESO ESPECIAL

Una vez completada la selección regular, la Universidad de Chile dispondrá vacantes adicionales por admisión especial para estudiantes que no hayan sido seleccionados/as y hayan tenido un desempeño destacado en la Prueba Especial de Ingreso.

La Universidad ofrecerá un mínimo de 2 vacantes y podrá ampliarlas en caso de que no se hayan utilizado todas las vacantes de la vía regular.

Para estas vacantes se seleccionarán los y las postulantes que hayan tenido los puntajes finales de ingreso más alto que no hayan sido ya admitidos/as por otras vías. Aquí se considerarán los y las postulantes que hayan aprobado la Prueba Especial de Ingreso, sin importar que cumplan los requisitos del proceso de selección regular.

Además, la Universidad de Chile contará además con vacantes adicionales para las y los estudiantes que cumplan con los requisitos de acceso particulares que establezcan las siguientes vías de ingreso especial:

- Estudios Medios en el Extranjero, 3 vacantes
- Deportistas Destacados/as, 2 vacantes
- Estudiantes de Pueblos Indígenas, 2 vacantes
- Estudiantes en Situación de Discapacidad, 2 vacantes

Las y los postulantes por estas vías deberán además cumplir con todos los requisitos que establece esta Prueba de ingreso especial.

Los resultados de selección, tanto por vía regular como vía especial, serán informados en enero de 2025, a través del sitio uchile.cl. Los y las seleccionados/as deberán matricularse en el primer período de matrícula, durante enero de 2025.

V. OTRAS INFORMACIONES

Examen individual kinesiológico

Durante la Prueba Especial de Admisión en su II Etapa, cada postulante realiza una evaluación con el kinesiólogo del Departamento de Danza. El objetivo de este examen es identificar la existencia de algún impedimento físico de los y las postulantes que pudiera generar problemas a futuro, en caso de no ser tratado a tiempo. Esto permitirá trabajar durante el período formativo para que el/la estudiante no desarrolle algún problema permanente y/o crónico.

En ningún caso, la evaluación kinesiológica es utilizada para determinar su selección a la carrera de Danza.

CONTACTO

Departamento de Danza

Dr. Sotero del Río 1270, Santiago. Secretarías:

Mabel Urrutia mabel.urrutia@uchile.cl

Marcela Barrera - mbarrerag@u.uchile.cl

PRUEBA DE ADMISIÓN ESPECIAL A LICENCIATURA EN ARTES M/COMPOSICIÓN 2025

El Departamento de Música de la Facultad de Artes de la Universidad de Chile, ha establecido una Prueba de Admisión Especial para acceder a la Licenciatura en Artes con mención en Composición.

Esta prueba es de carácter obligatorio y las/los postulantes deberán inscribirse en los plazos que se detallan a continuación y rendirla dentro de las fechas que se han fijado para estos efectos. La ausencia en cualquiera de las etapas es causal de eliminación inapelable.

INSCRIPCIÓN PRUEBA DE ADMISIÓN ESPECIAL

Fecha de inscripción: Del lunes 26 de agosto al lunes 28 de octubre de 2024.

Valor de inscripción: \$50.000.-

El proceso de inscripción se realizará entre las 9:00 a.m. del día lunes 26 de agosto hasta las 18:00 p.m. del día lunes 28 de octubre. El/la postulante, deberá completar el formulario y adjuntar documentación en el siguiente enlace a publicar en el sitio web <https://uchile.cl/u57017>

INFORMACIÓN SOLICITADA EN EL FORMULARIO

Nombre completo de la/el postulante:

- Edad:
- RUT:
- Ciudad y Región en la que reside:
- Domicilio:
- Teléfono de contacto:
- Señalar si postula como transferencia (externa/interna) desde otra Carrera o Institución:
- Señalar si proviene de Programa PACE (si/no):

DOCUMENTOS QUE SE DEBEN ADJUNTAR EN EL FORMULARIO

- Fotocopia escaneada o fotografía legible de la Cédula de Identidad, por ambos lados (formato PDF).
- Comprobante de inscripción a la Prueba de Acceso a la Educación Superior (PAES) (formato PDF).
- Concentración de notas de 1.er a 4.to Año de la Enseñanza Media, que certifique un promedio de notas igual o superior a 4.0 (formato PDF).
- Fotografía digital a color del rostro estilo cédula de identidad (formato JPG o PDF).
- Comprobante de depósito o transferencia bancaria (formato JPG o PDF). Se deberá pagar el arancel de inscripción de \$50.000 en el siguiente enlace, ingresando el pago en Departamento de Música:
 - <https://www.webpay.cl/porta1pagodirecto/pages/institucion.jsf?idEstablecimiento=33704819>
 - Enviar el comprobante al correo: fmartinezo@u.uchile.cl
 - Asunto: Nombre completo, RUT del postulante y carrera a la que postula (mención Composición).
 - Es requisito indispensable adjuntar el comprobante del depósito.

Luego de completar el formulario correctamente, y una vez terminado el periodo de inscripción, el/la postulante recibirá un correo electrónico de confirmación entre los días lunes 16 y viernes 20 de octubre de 2023, en donde se le indicará su número de postulante, el que deberá conservar y recordar a lo largo de las distintas etapas de la Prueba. También se entregarán las instrucciones detalladas de la Prueba Especial.

HORARIOS, FECHAS Y LUGAR DE LA PRUEBA DE ADMISIÓN ESPECIAL

Los exámenes se realizarán el lunes 23 y el martes 24 de octubre de 2023 en las siguientes jornadas, en el Departamento de Música ubicado en la Sede Alfonso Letelier Llona, en Compañía 1264:

PORCENTAJES DE CADA UNA DE LAS PRUEBAS DE ADMISIÓN ESPECIAL

Prueba de Acceso a la Educación Universitaria (PAES): 50%

Examen de Admisión: 50%

TEMARIO

1) TEMARIO PRUEBA DE LITERATURA MUSICAL

1.1. Contenidos:

Tener un panorama general de la literatura e historia musical, desde la audición con apoyo teórico del contexto. Manejar un vocabulario pertinente para hacer observaciones, generar discusión y dar opiniones personales bien fundamentada.

1.2. Temas a evaluar:

- Parámetros del sonido (altura, duración, intensidad, timbre y transiente de ataque).
- Conceptos y vocabulario técnico que permitan analizar, describir y caracterizar un fenómeno musical (texturas, formas musicales básicas, entre otros).
- Función y uso de las obras en el contexto y períodos observados (Música Antigua –Edad Media y Barroco -, Estilo Clásico y Romanticismo).

1.3. Formato Prueba:

El examen de literatura musical será rendido de manera presencial con profesores de la cátedra presente. A los/as postulantes se les recomienda traer lápiz.

2) EXAMEN DE PIANO

El postulante deberá presentar el siguiente repertorio en forma presencial:

2.1. Escalas:

Todas las escalas Mayores, en una octava, pulso = 60, en las siguientes coordinaciones:

- movimiento paralelo
- movimiento contrario
- negra contra blanca.

2.2. Arpeggios:

- Si Mayor, grados principales (I, IV y V) en una octava duplicando la nota fundamental, en posición de quinta, octava y tercera.
- Fa Mayor, grados principales (I, IV Y V) en una octava duplicando la nota fundamental, en posición de quinta, octava y tercera.

2.3. Cadencias:

- Si Mayor, cadencia plagal en posición de 8a, cadencia completa en posición de 3a.
- Fa Mayor, cadencia auténtica en posición de 5a, cadencia completa en posición de 8a.

2.4. Repertorio (3 piezas en total)

- 1 ejercicio técnico
- 1 obra a elección entre repertorio Barroco y Clásico
- 1 obra a elección del resto de la lista (puede ser repertorio romántico, moderno, chileno, popular etc.)
 - Lista de repertorio para referencia:
 - Ejercicio técnico, Método de estudio Czerny-Germer de los números 10 al 16, o similar.
 - Obra barroca, referencia: "Los Maestros del Clavecín", "Minueto No 7 de J.N.Tischer", o similar.
 - Obra clásica, referencia: "Selección de Clásicos", "Minueto No 18 de D.Steibelt", o similar.
 - Obra romántica, referencia: "Noten Mapped", del No 47 en adelante, o similar.
 - Obra moderna, referencia: "Mikrokosmos I", del No 15 en adelante, o similar.
 - Obra chilena, referencia: "El Pianista Chileno Vol. I", "El pequeño violinista" de Juan Lemann, o similar.

3. TEMARIO PRUEBA LECTURA:

3.1. Partes del examen:

El examen consta de dos partes:

- Examen de lectura a primera vista hablada y cantada (entonada)
 1. Lectura cantada en llaves de Sol y Fa.
 2. Lectura hablada en llaves de Sol y Fa
- Examen auditivo de transcripción rítmico-melódica:
 1. Dictado rítmico melódico con f/transitoria y modulación al V- IV y/o VI
 2. Dictado rítmico
 3. Heterometría: ejemplo 4/4+6/8; 12/8 + 3/2, etc
 - a) Modalidad:
 - El examen auditivo se rinde grupalmente.
 - El examen de lectura a primera vista se realiza de forma individual.

b) Contenidos:

Rítmica	<ul style="list-style-type: none"> a) Concepto de Pulso, Acento, Métrica, Compás y Ritmo. b) Representación gráfica de llaves de SOL, FA y DO. c) Compases simples con denominador 4 y 2; binarios, ternarios y cuaternarios. d) Compases compuestos con denominador 8; binarios, ternarios y cuaternarios d) Compases compuestos con denominador 8; binarios, ternarios y cuaternarios e) Figuras musicales básicas y sus respectivos silencios (negra, corchea, blanca, redonda, tresillo, cuartina, etc) f) Síncopas, contratiempos, ligados de prolongación g) Alternancias de compases con el mismo denominador
Melódica	<ul style="list-style-type: none"> a) Lectura cantada y hablada en llaves de SOL y FA. En lectura hablada, cambio de llaves. b) Escalas mayores y menores <ul style="list-style-type: none"> - Tono y modo - Círculo de quintas y armaduras - Semitonos diatónicos, cromáticos y sonidos enarmónicos c) Intervalos e inversiones <ul style="list-style-type: none"> - Mayores - Menores - Justos - Aumentados - Disminuidos - Transporte
Armónica	<ul style="list-style-type: none"> a) Acordes: <ul style="list-style-type: none"> - Mayores - Menores - Aumentados - Disminuidos b) Funciones armónicas en estado fundamental <ul style="list-style-type: none"> - Modo Mayor, todos los grados - Modo menor, todos los grados (con V Mayor, III Mayor y VII disminuido) c) Posición y estado de acordes mayores y menores d) Cadencias Plagal, Auténtica y Completa

4. EXAMEN DE COMPOSICIÓN Y ENTREVISTA PERSONAL

Los(as) postulantes deberán mostrar dos composiciones propias escritas obligatorias (3 copias impresas). Idealmente de conformación instrumental diferente. Deben traer la partitura de manera obligatoria. Se recomienda traer la pieza grabada en mp3 y/o tocada (traer su instrumento). Se contará con un piano en el examen.

Paralelamente se realizará una entrevista personal en que la comisión preguntará sobre sus intereses, formación y las creaciones presentadas.

SISTEMAS ESPECIALES DE ADMISIÓN

La Universidad de Chile es parte de la Admisión Centralizada especial del Sistema de Acceso a la Educación Superior a través de (i) las cuotas para mujeres en carreras STEM, (ii) cupos supernumerarios BEA y (iii) el Programa de Acceso a la Educación Superior (PACE). Los procesos de selección de estas vías se realizan de manera centralizada junto con la selección regular.

En concordancia con su Modelo Educativo (2021) y sus Políticas Institucionales, como la de Equidad e Inclusión (2014), la Universidad de Chile cuenta con vacantes a través de Sistemas Especiales de Admisión.

Cada uno de estos sistemas cuenta con sus propias normativas y sus propios calendarios, por lo que es importante que quienes estén interesadas/os revisen en detalle la información publicada.

Los resultados finales de estas vías especiales de admisión como las fechas de los procesos de matrícula se realizarán en conjunto con el calendario oficial para las vías de admisión regulares. Los resultados serán publicados en el sitio www.uchile.cl y se enviarán a la cuenta de correo electrónico registrada al momento de inscribirse para la Prueba de Acceso a la Educación Superior (PAES).

1. INGRESO PRIORITARIO DE EQUIDAD EDUCATIVA (SIPEE)

El SIPEE es una modalidad de acceso a la Universidad de Chile para estudiantes de excelencia que egresen de establecimientos públicos y que no obtenga el puntaje necesario para ingresar a una carrera por la vía de admisión regular. Para la Admisión 2025, la Universidad de Chile ofrece más de 450 vacantes en 55 carreras de todas las facultades de la universidad. Las postulaciones se realizarán entre el 03 de agosto y el 30 de septiembre 2024 (mediodía) a través del sitio web www.ingresoequidad.uchile.cl, donde además se encontrará disponible toda la información del proceso.

Requisitos de Postulación SIPEE 2025:

- Egresar de 4° medio el 2023 en un establecimiento público (de administración municipal, administración delegada o de un Servicio Local de Educación)
- Haber cursado 3° y 4° medio en un establecimiento público.
- Tener promedio de notas de 1° a 3° medio igual o superior a 5,5.
- Inscribirse y rendir la PAES.
- Contar con el Registro Social de Hogares actualizado y pertenecer al 60% de la población con menores ingresos o de mayor vulnerabilidad.
- Postular al sistema de beneficios estudiantiles del MINEDUC.

Requisitos de selección una vez rendida la PAES:

- Contar con un puntaje mínimo ponderado igual o superior a lo indicado por cada carrera: <https://uchile.cl/u75143>

Reutilización de postulación SIPEE 2024

- Las y los estudiantes que se hayan inscrito para postular a través del SIPEE durante el Proceso de Admisión 2024 (es decir, que egresaron de 4° Medio en 2023) podrán acceder a vacantes de esta vía de admisión sin necesidad de hacer un nuevo proceso de inscripción. Automáticamente, se les asignará un nuevo Puntaje SIPEE tomando en consideración el año de egreso de la Educación Media.
- Las y los estudiantes en esta situación deberán postular a través del proceso de admisión regular, cumpliendo todos los requisitos establecidos previamente.
- Para el cumplimiento de los puntajes mínimos por carrera se considerará el mismo puntaje del proceso de selección (es decir, tomando en cuenta los mejores puntajes entre los procesos válidos).
- Aquellos/as estudiantes que, cumpliendo los requisitos, no se inscribieron durante el proceso del año 2024 no podrán acceder a estos cupos.
- Consultas y más información a través del sitio <http://ingresoequidad.uchile.cl> o Mesa de Ayuda DIRBDE <https://ayudadirbde.uchile.cl/>

2. EQUIDAD DE GÉNERO

La Universidad de Chile ha establecido un Programa de Equidad de Género (PEG), a través del cual busca generar un mayor equilibrio de género entre sus estudiantes. Para ello se han destinado más de 100 cupos supernumerarios a aquellas/os estudiantes que postulan a las carreras adscritas a este programa.

Las y los convocados a matrícula en estos cupos supernumerarios de equidad de género serán seleccionados de forma automática, sin necesidad de postulación previa, entre aquellos que cumplan con los requisitos definidos por cada carrera (entre los que se pueden considerar la preferencia de la postulación, el puntaje ponderado obtenido y el sexo registral indicado por cada postulante).

Las vacantes se entregarán siguiendo de mayor a menor puntaje ponderado entre las o los estudiantes ubicados en la lista de espera de cada carrera y que cumplan los requisitos establecidos.

Para más información sobre carreras adscritas a este programa, requisitos y vacantes disponibles, visite <http://uchile.cl/u96722>

3. DEPORTISTAS DESTACADOS/AS

El ingreso de Deportistas Destacados/as permite la incorporación a la Universidad de Chile de personas que tengan figuración en una o más disciplinas deportivas a nivel regional o nacional, durante los dos años previos. Las personas interesadas deberán cumplir con los siguientes requisitos:

- A. Cumplir con los requisitos mínimos para poder acceder a la Universidad de Chile a través del proceso de admisión regular.
- B. Haber obtenido un puntaje ponderado igual o superior al definido por la Universidad de Chile, considerando únicamente los factores regulares de selección (es decir, sin contar el puntaje deportivo), según lo publicado en <http://uchile.cl/u115973>

- C. No haber ingresado en más de una oportunidad anterior por este sistema.
- D. En el caso que postule por segunda vez de acuerdo con lo señalado en el inciso anterior, no haber sido eliminada/o anteriormente por razones académicas de las carreras a las que postule, y no haber tenido un desempeño deportivo deficiente, lo que calificará la Dirección de Deportes y Actividad Física.
- E. Tener un estado físico compatible con la práctica de su disciplina deportiva.

Quienes se hayan inscrito en este sistema especial deben completar su postulación en el proceso regular (PAES), cumpliendo los requisitos académicos que exige cada carrera. La eliminación de un/a postulante del proceso regular también lo/a elimina del proceso especial para Deportistas Destacados/as.

Todas las carreras o programas de pregrado disponen de un mínimo de 2 vacantes para Deportistas Destacados/ as. Sin embargo, algunas carreras pueden ofrecer un número mayor.

El puntaje final con el que se realizará la selección de estudiantes estará compuesto por:

- Puntaje Deportivo, ponderando en un 60%
- Puntaje Regular de Selección, ponderado en un 40%. Este puntaje corresponde al compuesto por los factores del proceso regular de admisión (PAES, NEM y Ranking), ponderados según el porcentaje establecido para cada carrera.

Este puntaje determinará la ubicación de las y los candidatos en las listas para la adjudicación de los cupos por carrera.

El Departamento de Pregrado adjudicará los cupos de acuerdo con las vacantes decretadas, las postulaciones de cada candidata/o y sus respectivos puntajes. Para los efectos de coincidencias de puntajes de último lugar de selección y rectificaciones se aplicarán los mismos principios del proceso regular de admisión.

Para más información sobre requisitos y vacantes disponibles por cada carrera, visite <http://uchile.cl/u115973>

4. ESTUDIOS MEDIOS EN EL EXTRANJERO

Esta vía de ingreso está orientada a aquellas personas que han cursado sus estudios medios (secundaria, bachillerato o equivalente) en el exterior. Para postular a este proceso, es necesario completar el formulario en línea disponible en <https://uchile.cl/u4817> y adjuntar la documentación requerida entre el **01 de agosto y el 04 de octubre de 2024**.

Las vacantes por esta vía de cada programa académico serán asignadas a las y los postulantes con mejor puntaje ponderado entre sus notas homologadas de la educación media o secundaria y las pruebas especiales requeridas por cada carrera.

Requisitos para postular:

- Haber cursado los dos últimos años o, a lo menos 3 de los 4 últimos años de estudios medios en el extranjero.

- Estar en condiciones de ingresar a estudios universitarios en el país en que terminó la educación media.
- No haber estado matriculado dos veces previamente en la Universidad de Chile gracias a esta vía de admisión especial.
- Presentar la documentación exigida por la Universidad de Chile, debidamente legalizada o apostillada y traducida (en caso de estar originalmente en un idioma diferente al español).

Los postulantes deberán rendir obligatoriamente la Prueba Especial de Matemáticas y la Prueba de Competencias de Lectura. Además, ciertas carreras exigen la rendición de alguna prueba especial específica, la que dependiendo de la carrera puede ser en Biología, Física, Historia y Ciencias Sociales o Química. Los temarios de las pruebas se encuentran en la página <http://uchile.cl/u4817>

Las pruebas se realizan **presencialmente el 21, 22 y 23 de octubre** en Santiago de Chile. Los horarios y lugar específico serán confirmados a las y los postulantes por correo electrónico.

Para poder ser considerado para la selección del Proceso de Admisión **2025**, los postulantes deben cumplir al menos los siguientes requisitos:

- Alcanzar un puntaje de la Prueba de Matemáticas igual o superior a 40 puntos.
- Alcanzar un puntaje de la Prueba de Competencias de Lectura igual o superior a 40 puntos.
- Alcanzar un Puntaje Ponderado igual o superior a 50 puntos.

Las y los postulantes que deseen ingresar a las carreras de Actuación Teatral y/o Danza deben tener en cuenta las fechas de inscripción y rendición de las pruebas especiales respectivas (véase sección “Pruebas Especiales de Admisión” de este documento). A su vez, las y los estudiantes interesados en el ingreso a alguna carrera de Pedagogía deberán cumplir con los requisitos definidos por la Ley 20.903.

Las personas que, cumpliendo con los requisitos y exigencias para matricularse por este sistema especial, postulen a alguna carrera utilizando el Sistema de Acceso quedarán automáticamente eliminadas de esta vía de ingreso. Si se comprueba que se ha transgredido esta disposición, se declarará nula su postulación y/o matrícula, sin derecho a reclamo ni a la devolución de los pagos efectuados.

Las bases e instrucciones completas para inscribirse en este proceso están disponibles en la página <http://uchile.cl/u4817>.

5. PUEBLOS INDÍGENAS

La Universidad de Chile ofrecerá vacantes especiales para estudiantes que acrediten su pertenencia a uno de los pueblos indígenas reconocidos oficialmente. Para acceder a estas vacantes, las y los estudiantes deberán cumplir los siguientes requisitos:

- Postular a alguna carrera de la Universidad de Chile dentro del proceso regular y quedar en la lista de espera de al menos una carrera.

- Tener un puntaje superior al puntaje mínimo solicitado para la carrera a la que él o la estudiante haya postulado.
- No haber ingresado más de una vez a la Universidad de Chile utilizando esta vía de admisión especial.
- Haber presentado el certificado de acreditación de calidad indígena, emitido por CONADI, al Departamento de Pregrado **antes del 9 de enero de 2025**. Para enviar el certificado, debe completar el formulario disponible en <https://admission.pregradouchile.cl/pueblosindigenas>

Las vacantes se asignarán siguiendo el puntaje ponderado obtenido por las y los estudiantes habilitados/as. De las vacantes ofrecidas, se reservarán cupos para los diferentes pueblos de forma de asegurar la diversidad de quienes ingresen por esta vía.

Más información respecto a esta vía de admisión se encuentra disponible en <https://uchile.cl/u168774>

6. ESTUDIANTES EN SITUACIÓN DE DISCAPACIDAD

La Universidad de Chile ofrecerá vacantes especiales para estudiantes que presenten una situación de discapacidad de tipo físico, auditivo o visual. Todas las carreras regulares de la Universidad cuentan con al menos dos cupos por esta vía.

Para acceder a estas vacantes, las y los estudiantes deberán cumplir los siguientes requisitos:

- Postular a alguna carrera de la Universidad de Chile dentro del proceso regular y quedar en la lista de espera de al menos una carrera.
- Tener un puntaje superior al puntaje mínimo solicitado para la carrera a la que él o la estudiante haya postulado.
- Haber presentado la credencial de discapacidad que certifique la situación de discapacidad antes del **9 de enero de 2025**. Para enviar el certificado, debe completar el formulario disponible en <https://admission.pregradouchile.cl/discapacidad>

Las vacantes se asignarán siguiendo el puntaje ponderado obtenido por las y los estudiantes habilitados/as, sin distinción del tipo o grado de discapacidad que presenten.

Más información respecto a esta vía de admisión se encuentra disponible en <http://uchile.cl/u156818>

7. ESTUDIANTES DE ESTABLECIMIENTOS TÉCNICO-PROFESIONALES

La Universidad de Chile ofrece cupos especiales para estudiantes que hayan egresado de un establecimiento técnico-profesional. Para ello, los y las postulantes deberán cumplir los siguientes requisitos:

- Postular dentro del proceso regular a alguna de las carreras adscritas a esta vía de admisión y quedar en la lista de espera de dicha carrera.

- Tener un puntaje ponderado superior a 550 puntos.
- Tener un promedio de notas de la Educación Media igual o superior a 5,5.
- Haber egresado de un colegio técnico-profesional en alguno de los tres años académicos previos a la postulación (2022, 2023 o 2024).
- No haber ingresado más de una vez a la Universidad de Chile utilizando esta vía de admisión especial.

Quienes deseen acceder por estos cupos, deberán enviar sus antecedentes antes **del 9 de enero de 2025** al sitio <https://admission.pregradouchile.cl/antumapu>

Se priorizarán, en cada carrera, las y los estudiantes que hayan egresado de disciplinas TP afines, ordenándose de mayor a menor puntaje ponderado. En caso de que no se ocupen todas las vacantes, podrán acceder estudiantes de otras disciplinas TP, siguiendo el mismo orden de mayor a menor.

Las carreras adscritas a esta vía de admisión son:

- Prioridad a estudiantes TP de disciplinas agrícolas y/o forestales: Ingeniería Agronómica, Ingeniería en Recursos Hídricos, Ingeniería en Recursos Naturales Renovables e Ingeniería Forestal.
- Prioridad a estudiantes TP de asistente de párvulos: Pedagogía en Educación Parvularia.

Más información respecto a esta vía de admisión se encuentra disponible en <https://uchile.cl/u178880>

8. CUPO EXPLORA-UNESCO

La Universidad de Chile participa del Cupo Explora-Unesco, iniciativa liderada por el Ministerio de Ciencia, Tecnología, Conocimiento e Innovación, y que permite el ingreso a la educación superior de estudiantes con trayectorias destacadas en el ámbito de la investigación científica y tecnológica.

Las y los estudiantes interesadas/os de ingresar por esta vía, deben postular a través del Programa Explora, en el sitio www.explora.cl. En caso de marcar su interés por alguna carrera ofrecida por la Universidad de Chile en este programa, las y los estudiantes que hayan sido habilitados por el Programa Explora deberán cumplir con las siguientes características:

- Postular dentro del proceso regular a alguna de las carreras adscritas a esta vía de admisión y quedar en la lista de espera de dicha carrera.
- Tener un puntaje superior al puntaje mínimo solicitado para la carrera a la que él o la estudiante haya postulado.

Las vacantes se asignarán siguiendo el puntaje ponderado obtenido por las y los estudiantes habilitados/as, de mayor a menor, hasta completar las vacantes ofrecidas.

Más información respecto a esta vía de admisión se encuentra disponible en <https://uchile.cl/u168761>

9. INGRESO ESPECIAL DE ARTES

La carrera de Interpretación Musical ofrece cupos a estudiantes sin necesidad de rendir la Prueba de Acceso a la Educación Superior. En estos casos, la Facultad de Artes evaluará la trayectoria, desempeño artístico y estudios previos en la disciplina de cada postulante, entre otros requisitos. El ingreso a estos programas de licenciatura se realiza únicamente a través de esta vía.

Las personas interesadas en ingresar a estos programas de la Facultad de Artes deben dirigirse a Compañía 1264, Santiago Centro o escribir a haydee.salazar@uchile.cl y/o etapabasica@u.uchile.cl. Para obtener más información también visitar <https://uchile.cl/a85617>.

10. OTRAS VÍAS DE ADMISIÓN ESPECIAL

La Universidad de Chile cuenta con vacantes especiales para las y los estudiantes participantes de la Escuela de Desarrollo de Talentos (EDT), iniciativa desarrollada por la Facultad de Economía y Negocios junto a estudiantes seleccionadas/os de liceos técnicos profesionales de la Región Metropolitana. Aquellas/os estudiantes que han cumplido exitosamente los 2 años de la EDT y cumplan con ciertos puntajes mínimos, podrán acceder a vacantes en las carreras de la Facultad de Economía y el Programa Académico de Bachillerato.

Para más información sobre estas vías y sus requisitos, visite <http://www.uchile.cl/admision>

INGRESOS PARA PERSONAS CON ESTUDIOS UNIVERSITARIOS PREVIOS:

1) TRANSFERENCIA INTERNA Y EXTERNA

Las postulaciones de personas con estudios universitarios previos incompletos son evaluadas por las secretarías de estudio de las respectivas facultades e institutos. En general, existen dos mecanismos de ingreso para este tipo de postulantes:

- **TRANSFERENCIA INTERNA:** Es un sistema que permite atender las peticiones de estudiantes regulares de pregrado para que se cambien a otro programa al interior de la Universidad de Chile, y se rige, en lo usual, por el Reglamento General de los Estudios Universitarios de Pregrado.
- **TRANSFERENCIA EXTERNA:** Permite atender las peticiones de estudiantes provenientes de universidades nacionales o extranjeras que solicitan cambio a la misma o a otra carrera o programa de la Universidad de Chile. La exigencia académica mínima para autorizarlas es el reconocimiento del currículo del primer año de la carrera o programa de destino, o de un número de actividades curriculares que representen una exigencia académica equivalente.

Para acceder a estos mecanismos, las y los interesados deben cumplir los siguientes requisitos mínimos: no haber sido eliminado académicamente de la carrera de origen; que el programa de estudios en la carrera de origen sea equivalente al mínimo que establece la reglamentación; que no existan causales de inhabilidad para continuar los estudios, especialmente en aquellas que exigen certificaciones médicas al momento del ingreso; cumplir con la exigencia de promedio de notas, cuando proceda.

Para más información, contáctese con la Secretaría de Estudios de la Facultad correspondiente.

Las y los estudiantes que se matriculen por primera vez en la Universidad de Chile en 2024 podrán realizar una transferencia por razones vocacionales durante las tres primeras semanas de matrícula, siempre que cumplieran con los requisitos de ingreso a la carrera de destino y posean un puntaje superior al del último estudiante matriculado ese año. Más información en <http://uchile.cl/u4893>

2) TITULADOS O GRADUADOS

Quienes estén en posesión de un título profesional o de un grado académico otorgado o reconocido por la Universidad de Chile, u otorgado por otra entidad de educación nacional o extranjera, podrán postular por un sistema especial de selección a los estudios de pregrado, de acuerdo con los procedimientos especiales de selección y las vacantes que para estos efectos establezca cada facultad.

Para más información, contáctese con la Secretaría de Estudios de la Facultad correspondiente.

3) PROGRAMA DE LICENCIATURA EN EDUCACIÓN MEDIA

El programa de Pedagogía en Educación Media en Asignaturas Científico-Humanistas, conducente al título de Profesor/a de Educación Media con mención, está dirigido a personas que posean grado de Licenciado de la Universidad de Chile, u otra Universidad, en disciplinas que sean afines con el currículo de la Educación Media. Se exige una entrevista y los estudios duran tres semestres.

Para más información, visite el sitio <http://uchile.cl/f5009>

INFORMACIONES GENERALES

La página web de la Universidad de Chile www.uchile.cl cuenta con toda la información respecto a las carreras ofrecidas, vías de admisión disponibles y las actividades realizadas por los diferentes miembros de la comunidad universitaria.

Para obtener más información acerca del proceso de admisión a la Universidad de Chile, de sus carreras y licenciaturas, ingresa a www.admisionuchile.cl. También puedes escribir al correo admision@uchile.cl o al WhatsApp +569 3170 1489 (de lunes a jueves de 10 a 17 horas) y seguir la cuenta [@admisionuchile](https://www.instagram.com/admisionuchile) en Instagram.

Universidad de Chile/ agosto 2024



DESCRIPCIÓN			PONDERACIÓN FACTORES DE SELECCIÓN								REQUISITOS		VACANTES			
COD	CARRERA O PROGRAMA ACADÉMICO	LUGAR EN QUE SE IMPARTE	NEM	RANKING	COMPETENCIA LECTORA (C.LECT.)	COMPETENCIA MATEMÁTICA 1 (M1)	HISTORIA Y CIENCIAS SOCIALES		CIENCIAS	COMPETENCIA MATEMÁTICA 2 (M2)	PUNTAJE PONDERADO MÍNIMO DE POSTULACIÓN	PUNTAJE PROMEDIO (C.LECT. Y MATH) MÍNIMO DE POSTULACIÓN	REGULAR	+ MC	BEA	PACE
13023	ADMINISTRACIÓN PÚBLICA Y CIENCIA POLÍTICA	CONCEPCIÓN	15	25	20	10	30				500	485	70		3	10
13006	AGRONOMÍA (CHILLÁN)	CHILLÁN	15	25	15	30			10	5	500	485	70		5	5
13105	AGRONOMÍA (CONCEPCIÓN)	CONCEPCIÓN	15	25	15	30			10	5	500	485	55		5	5
13026	ANTROPOLOGÍA (1)	CONCEPCIÓN	15	25	20	25	15	ó	15		500	485	66		2	4
13080	ARQUITECTURA	CONCEPCIÓN	15	25	25	25	10				500	485	73		5	5
13054	ARTES VISUALES (2)	CONCEPCIÓN	15	25	30	10	20				500	485	50		2	1
13055	ASTRONOMÍA	CONCEPCIÓN	15	25	20	20			10	10	500	485	35	1	1	4
13022	AUDITORIA	CONCEPCIÓN	15	25	20	30	10				500	485	60		3	6
13094	AUDITORIA - DIURNA (LOS ÁNGELES)	LOS ÁNGELES	15	25	20	30	10				500	485	40		3	6
13052	BACHILLERATO EN HUMANIDADES (3)	CONCEPCIÓN	15	25	25	10	25				500	485	40		3	6

DESCRIPCIÓN			PONDERACIÓN FACTORES DE SELECCIÓN							REQUISITOS		VACANTES			
COD	CARRERA O PROGRAMA ACADÉMICO	LUGAR EN QUE SE IMPARTE	NEM	RANKING	COMPETENCIA LECTORA (C.LECT.)	COMPETENCIA MATEMÁTICA 1 (M1)	HISTORIA Y CIENCIAS SOCIALES	CIENCIAS	COMPETENCIA MATEMÁTICA 2 (M2)	PUNTAJE PONDERADO MÍNIMO DE POSTULACIÓN	PUNTAJE PROMEDIO (C.LECT. Y MATH) MÍNIMO DE POSTULACIÓN	REGULAR	+ MC	BEA	PACE
13012	BIOINGENIERÍA	CONCEPCIÓN	15	25	15	25		10	10	500	485	45		4	5
13014	BIOLOGÍA (4)	CONCEPCIÓN	15	25	15	35		10		500	485	60	1	4	7
13013	BIOLOGÍA MARINA (5)	CONCEPCIÓN	15	25	15	35		10		500	485	30	1	2	5
13048	BIOQUÍMICA	CONCEPCIÓN	15	25	15	35		10		500	485	54		2	4
13046	CIENCIAS FÍSICAS (6)	CONCEPCIÓN	10	20	20	30		10	10	500	485	45	1	2	7
13024	DERECHO	CONCEPCIÓN	15	25	25	25	10			500	485	145		3	6
13029	DERECHO (CHILLÁN)	CHILLÁN	15	25	25	25	10			500	485	65		3	4
13032	EDUCACIÓN BÁSICA (7)	CONCEPCIÓN	15	25	25	25	10			500	528	80		2	10
13092	EDUCACIÓN BÁSICA (LOS ÁNGELES) (7)	LOS ÁNGELES	15	25	25	25	10			500	528	35		5	10
13028	EDUCACIÓN DIFERENCIAL (16)	CONCEPCIÓN	15	25	25	25	10			500	528	40		2	10
13089	EDUCACIÓN DIFERENCIAL (LOS ÁNGELES) (16)	LOS ÁNGELES	15	25	25	25	10			500	528	35		5	10
13027	EDUCACIÓN PARVULARIA (16)	CONCEPCIÓN	15	25	25	25	10			500	528	40		2	10
13103	ENFERMERÍA (CHILLÁN)	CHILLÁN	15	25	25	25		10		500	485	58		2	3
13087	ENFERMERÍA (CONCEPCIÓN)	CONCEPCIÓN	15	25	25	25		10		500	485	103		2	3

DESCRIPCIÓN			PONDERACIÓN FACTORES DE SELECCIÓN								REQUISITOS		VACANTES			
COD	CARRERA O PROGRAMA ACADÉMICO	LUGAR EN QUE SE IMPARTE	NEM	RANKING	COMPETENCIA LECTORA (C.LECT.)	COMPETENCIA MATEMÁTICA 1 (M1)	HISTORIA Y CIENCIAS SOCIALES		CIENCIAS	COMPETENCIA MATEMÁTICA 2 (M2)	PUNTAJE PONDERADO MÍNIMO DE POSTULACIÓN	PUNTAJE PROMEDIO (C.LECT. Y MATH) MÍNIMO DE POSTULACIÓN	REGULAR	+ MC	BEA	PACE
13104	ENFERMERÍA (LOS ÁNGELES)	LOS ÁNGELES	15	25	25	25			10		500	485	58		2	3
13082	FONOAUDILOGÍA (8)	CONCEPCIÓN	15	25	15	35			10		500	485	58		2	1
13056	GEOFÍSICA (14)	CONCEPCIÓN	15	25	20	20			10	10	500	485	35		2	3
13018	GEOGRAFÍA (15)	CONCEPCIÓN	15	25	25	25	10	ó	10		500	485	55		6	10
13015	GEOLOGÍA	CONCEPCIÓN	15	25	20	30			10		500	485	35		2	4
13061	INGENIERÍA AMBIENTAL	CONCEPCIÓN	15	25	15	25			10	10	500	485	55	1	2	4
13044	INGENIERÍA AMBIENTAL (CHILLÁN)	CHILLÁN	15	25	15	25			10	10	500	485	40	1	5	5
13069	INGENIERÍA CIVIL	CONCEPCIÓN	20	15	15	25			10	15	500	485	98	1	2	6
13066	INGENIERÍA CIVIL AEROSPACIAL	CONCEPCIÓN	20	15	15	25			10	15	500	485	18	1	2	4
13009	INGENIERÍA CIVIL AGRÍCOLA (CHILLÁN)	CHILLÁN	15	25	15	25			10	10	500	485	35	1	5	5
13062	INGENIERÍA CIVIL BIOMÉDICA	CONCEPCIÓN	20	15	15	25			10	15	500	485	58	1	4	6
13102	INGENIERÍA CIVIL DE MINAS	CONCEPCIÓN	20	15	15	25			10	15	500	485	70	1	4	5
13070	INGENIERÍA CIVIL ELÉCTRICA	CONCEPCIÓN	20	15	15	25			10	15	500	485	53	1	4	4
13071	INGENIERÍA CIVIL ELECTRÓNICA	CONCEPCIÓN	20	15	15	25			10	15	500	485	58	1	4	6

DESCRIPCIÓN			PONDERACIÓN FACTORES DE SELECCIÓN							REQUISITOS		VACANTES				
COD	CARRERA O PROGRAMA ACADÉMICO	LUGAR EN QUE SE IMPARTE	NEM	RANKING	COMPETENCIA LECTORA (C.LECT.)	COMPETENCIA MATEMÁTICA 1 (M1)	HISTORIA Y CIENCIAS SOCIALES		CIENCIAS	COMPETENCIA MATEMÁTICA 2 (M2)	PUNTAJE PONDERADO MÍNIMO DE POSTULACIÓN	PUNTAJE PROMEDIO (C.LECT. Y MATH) MÍNIMO DE POSTULACIÓN	REGULAR	+ MC	BEA	PACE
13064	INGENIERÍA CIVIL EN TELECOMUNICACIONES	CONCEPCIÓN	20	15	15	25			10	15	500	485	20	1	6	4
13072	INGENIERÍA CIVIL INDUSTRIAL	CONCEPCIÓN	20	15	15	25			10	15	500	485	113	1	2	9
13073	INGENIERÍA CIVIL INFORMÁTICA	CONCEPCIÓN	20	15	15	25			10	15	500	485	53	1	2	6
13003	INGENIERÍA CIVIL MATEMÁTICA	CONCEPCIÓN	15	20	15	25			10	15	500	485	35	1	2	7
13074	INGENIERÍA CIVIL MECÁNICA	CONCEPCIÓN	20	15	15	25			10	15	500	485	70	1	4	4
13075	INGENIERÍA CIVIL METALÚRGICA	CONCEPCIÓN	20	15	15	25			10	15	500	485	75	1	2	5
13076	INGENIERÍA CIVIL QUÍMICA	CONCEPCIÓN	20	15	15	25			10	15	500	485	73	1	4	6
13068	INGENIERÍA CIVIL, PRIMER AÑO COMÚN (9)	CONCEPCIÓN	20	15	15	25			10	15	500	485	190	1	2	9
13030	INGENIERÍA COMERCIAL (CHILLÁN) (10)	CHILLÁN	15	25	15	30	10	ó	10	5	500	485	60		3	4
13019	INGENIERÍA COMERCIAL (CONCEPCIÓN) (10)	CONCEPCIÓN	15	25	15	30	10	ó	10	5	500	485	130		3	10
13078	INGENIERÍA COMERCIAL (LOS ÁNGELES) (10)	LOS ÁNGELES	15	25	15	30	10	ó	10	5	500	485	70		3	6
13016	INGENIERÍA EN BIOTECNOLOGÍA MARINA Y ACUICULTURA	CONCEPCIÓN	15	25	10	35			10	5	500	485	20	1	4	4
13085	INGENIERÍA EN BIOTECNOLOGÍA VEGETAL (LOS ÁNGELES) (11)	LOS ÁNGELES	15	25	15	30			10	5	500	485	20	4	3	6

DESCRIPCIÓN			PONDERACIÓN FACTORES DE SELECCIÓN							REQUISITOS		VACANTES			
COD	CARRERA O PROGRAMA ACADÉMICO	LUGAR EN QUE SE IMPARTE	NEM	RANKING	COMPETENCIA LECTORA (C.LECT.)	COMPETENCIA MATEMÁTICA 1 (M1)	HISTORIA Y CIENCIAS SOCIALES	CIENCIAS	COMPETENCIA MATEMÁTICA 2 (M2)	PUNTAJE PONDERADO MÍNIMO DE POSTULACIÓN	PUNTAJE PROMEDIO (C.LECT. Y MATH) MÍNIMO DE POSTULACIÓN	REGULAR	+ MC	BEA	PACE
13020	INGENIERÍA EN BIOTECNOLOGÍA VEGETAL (11)	CONCEPCIÓN	15	25	15	30		10	5	500	485	40	1	2	2
13043	INGENIERÍA EN CONSERVACIÓN DE RECURSOS NATURALES (11)	CONCEPCIÓN	15	25	15	30		10	5	500	485	40	1	2	2
13065	INGENIERÍA ESTADÍSTICA	CONCEPCIÓN	15	25	15	25		10	10	500	485	25	1	2	7
13008	INGENIERÍA FORESTAL (11)	CONCEPCIÓN	15	25	15	30		10	5	500	485	30		2	2
13093	INGENIERÍA GEOMÁTICA (LOS ÁNGELES)	LOS ÁNGELES	15	25	15	30		10	5	500	485	30	6	3	6
13083	KINESIOLOGÍA	CONCEPCIÓN	15	25	20	25		15		500	485	68		2	3
13059	LICENCIATURA EN HISTORIA	CONCEPCIÓN	15	25	20	10	30			500	485	30		5	6
13002	LICENCIATURA EN MATEMÁTICA	CONCEPCIÓN	10	20	10	30		10	20	500	485	20	1	3	5
13001	LICENCIATURA EN QUÍMICA - QUÍMICO (12)	CONCEPCIÓN	15	25	10	30		20		500	485	25	5	2	2
13086	MEDICINA	CONCEPCIÓN	15	25	15	35		10		500	485	100		2	3
13007	MEDICINA VETERINARIA (CHILLÁN)	CHILLÁN	15	25	15	35		10		500	485	85		5	5
13011	MEDICINA VETERINARIA (CONCEPCIÓN)	CONCEPCIÓN	15	25	15	35		10		500	485	80		5	6
13050	NUTRICIÓN Y DIETÉTICA	CONCEPCIÓN	15	25	15	35		10		500	485	65		2	1

DESCRIPCIÓN			PONDERACIÓN FACTORES DE SELECCIÓN							REQUISITOS		VACANTES			
COD	CARRERA O PROGRAMA ACADÉMICO	LUGAR EN QUE SE IMPARTE	NEM	RANKING	COMPETENCIA LECTORA (C.LECT.)	COMPETENCIA MATEMÁTICA 1 (M1)	HISTORIA Y CIENCIAS SOCIALES	CIENCIAS	COMPETENCIA MATEMÁTICA 2 (M2)	PUNTAJE PONDERADO MÍNIMO DE POSTULACIÓN	PUNTAJE PROMEDIO (C.LECT. Y MATH) MÍNIMO DE POSTULACIÓN	REGULAR	+ MC	BEA	PACE
13088	OBSTETRICIA Y PUERICULTURA	CONCEPCIÓN	15	25	20	25		15		500	485	80		1	3
13091	ODONTOLOGÍA	CONCEPCIÓN	15	25	25	25		10		500	485	75		1	3
13107	PEDAGOGÍA EN ARTES VISUALES (16)	CONCEPCIÓN	15	25	25	20	15			500	528	20		2	10
13035	PEDAGOGÍA EN CIENCIAS NATURALES Y BIOLOGÍA (16)	CONCEPCIÓN	15	25	20	25		15		500	528	25		2	6
13036	PEDAGOGÍA EN CIENCIAS NATURALES Y FÍSICA (16)	CONCEPCIÓN	15	25	20	25		15		500	528	20		2	10
13079	PEDAGOGÍA EN CS. NATURALES Y BIOLOGÍA (LOS ÁNGELES) (16)	LOS ÁNGELES	15	25	20	25		15		500	528	20		5	10
13037	PEDAGOGÍA EN CS. NATURALES Y QUÍMICA (16)	CONCEPCIÓN	15	25	20	25		15		500	528	20		2	10
13101	PEDAGOGÍA EN EDUCACIÓN FÍSICA (16)	CONCEPCIÓN	15	25	25	20		15		500	528	70		2	8
13039	PEDAGOGÍA EN EDUCACIÓN MUSICAL (16)	CONCEPCIÓN	15	25	20	20	20			500	528	25		2	7
13041	PEDAGOGÍA EN ESPAÑOL (16)	CONCEPCIÓN	15	25	25	25	10			500	528	40		2	8
13042	PEDAGOGÍA EN FILOSOFÍA (16)	CONCEPCIÓN	15	25	25	10	25			500	528	20		2	10
13040	PEDAGOGÍA EN HISTORIA Y GEOGRAFÍA (16)	CONCEPCIÓN	15	25	20	10	30			500	528	45		2	8
13057	PEDAGOGÍA EN INGLÉS (16)	CONCEPCIÓN	15	25	25	25	10			500	528	55		2	4

DESCRIPCIÓN			PONDERACIÓN FACTORES DE SELECCIÓN							REQUISITOS		VACANTES				
COD	CARRERA O PROGRAMA ACADÉMICO	LUGAR EN QUE SE IMPARTE	NEM	RANKING	COMPETENCIA LECTORA (C.LECT.)	COMPETENCIA MATEMÁTICA 1 (M1)	HISTORIA Y CIENCIAS SOCIALES		CIENCIAS	COMPETENCIA MATEMÁTICA 2 (M2)	PUNTAJE PONDERADO MÍNIMO DE POSTULACIÓN	PUNTAJE PROMEDIO (C.LECT. Y MATH) MÍNIMO DE POSTULACIÓN	REGULAR	+ MC	BEA	PACE
13106	PEDAGOGÍA EN INGLÉS (LOS ÁNGELES) (16)	LOS ÁNGELES	15	25	25	25	10				500	528	30		5	10
13108	PEDAGOGÍA EN MATEMÁTICA (16)	CONCEPCIÓN	15	25	15	25			10	10	500	528	40		2	10
13111	PEDAGOGÍA EN MATEMÁTICA (LOS ÁNGELES) (16)	LOS ÁNGELES	15	25	15	25			10	10	500	528	20		5	10
13031	PERIODISMO	CONCEPCIÓN	15	25	30	15	15				500	485	50		3	5
13067	PSICOLOGÍA	CONCEPCIÓN	15	25	20	30			10		500	485	59		1	4
13049	QUÍMICA Y FARMACIA	CONCEPCIÓN	15	25	15	30			15		500	485	82		2	4
13004	QUÍMICO ANALISTA	CONCEPCIÓN	15	25	15	35			10		500	485	35	3	2	4
13077	SOCIOLOGÍA	CONCEPCIÓN	15	25	20	20	20				500	485	65		3	4
13060	TEATRO	CONCEPCIÓN	15	25	25	15	20				500	485	40		4	5
13081	TECNOLOGÍA MÉDICA	CONCEPCIÓN	15	25	15	35			10		500	485	73		1	4
13025	TRABAJO SOCIAL	CONCEPCIÓN	15	25	25	25	10				500	485	70		2	2
13058	TRADUCCIÓN/INTERPRETACIÓN EN IDIOMAS EXTRANJEROS (13)	CONCEPCIÓN	15	25	25	25	10				500	485	73		2	3

OBSERVACIONES

- (1) Esta carrera ponderará en un 15% la Prueba de Historia, Geografía y Ciencias Sociales o la de Ciencias. Si el postulante ha rendido ambas Pruebas, para determinar su puntaje ponderado se considerará sólo la Prueba en que haya obtenido el mayor puntaje, entre esas dos.
- (2) Conduce a los grados académicos de Bachiller en Artes Visuales, en 4 semestres, y de Licenciado en Artes Visuales, en 8 semestres. Además, quienes estén en posesión del grado de Licenciado podrán optar a continuar estudios para obtener el título profesional de Productor Visual o de Gestor Cultural.
- (3) Aprobado el Plan de Estudio, el/la estudiante obtiene el grado de Bachiller en Humanidades. Además, queda habilitado/a para continuar estudios en ciertas carreras de áreas afines, previa postulación y selección interna.
- (4) Conduce a los grados académicos de Bachiller en Ciencias Naturales, en 4 semestres, y de Licenciado en Biología, en 8 semestres, y al título profesional de Biólogo, en 10 semestres.
- (5) Conduce a los grados académicos de Bachiller en Ciencias del Mar, en 4 semestres, y de Licenciado en Biología Marina, en 8 semestres, y al título profesional de Biólogo Marino, en 10 semestres.
- (6) Una vez aprobado el primer año, los estudiantes podrán elegir una de las especialidades que conducen al grado de Licenciado en Ciencias Físicas y al título profesional de Físico o Ingeniero Físico.
- (7) La carrera conduce al grado de Licenciado en Educación y a los siguientes títulos profesionales:
a) Profesor de Educación General Básica con mención en Lenguaje y Ciencias Sociales; o b) Profesor de Educación General Básica con mención en Matemática y Ciencias Naturales. Una vez aprobados los dos primeros años, los/as alumnos/as postularán a las especialidades y la selección se efectuará considerando las preferencias de los/as estudiantes y los resultados académicos en el ciclo básico.
- (8) Los/as alumnos/as serán sometidos a un examen fonoaudiológico para descartar la existencia de alteraciones que resulten incompatibles con los estudios de la carrera y el futuro quehacer profesional.
- (9) Finalizado el primer año de estudios, los/las alumnos/as postularán a las siguientes especialidades: Eléctrica, Electrónica, Industrial, Informática, Materiales, Mecánica, Metalúrgica, Química y Telecomunicaciones. La selección se efectuará considerando las preferencias de los estudiantes y los resultados académicos obtenidos en el primer año.
- (10) Esta carrera ponderará en un 10% la Prueba de Historia, Geografía y Ciencias Sociales o la de Ciencias. Si el postulante ha rendido ambas Pruebas, para determinar su puntaje ponderado se considerará sólo la Prueba en que haya obtenido el mayor puntaje, entre esas dos. También es requisito para esta carrera la rendición de la Prueba de Competencia Matemática 2.
- (11) Una vez obtenido el grado académico de Licenciado (al octavo semestre), los/as alumnos/as pueden postular al Magíster en Ciencias Forestales.

- (12) Licenciatura en Química-Químico conduce a los grados académicos de Bachiller en Química (en 4 semestres), de Licenciado en Química (en 8 semestres) y al título profesional de Químico, en 10 semestres.
- (13) Los/as alumnos/as que ingresen a Traducción/Interpretación en Idiomas Extranjeros podrán optar posteriormente al título de traductor y/o intérprete trilingüe, teniendo como base el idioma Español y como idiomas extranjeros, Alemán, Francés e Inglés.
- (14) Los/las estudiantes podrán elegir una de las especialidades que conducen al grado de Licenciado/a en Geofísica y al título profesional de Geofísico/a o al de Meteorólogo/a.
- (15) Esta carrera ponderará en un 10% la Prueba de Historia, Geografía y Ciencias Sociales o la de Ciencias. Si el postulante ha rendido ambas Pruebas, para determinar su puntaje ponderado se considerará sólo la Prueba en que haya obtenido el mayor puntaje, entre esas dos.
- (16) Para la selección de estudiantes por cupo Regular, BEA y +MC y demás vías de ingreso directo o Especial, las carreras de Educación-Pedagogía exigen cumplir con los requisitos de ingreso de la ley N° 20.129 que establece un sistema nacional de aseguramiento de la calidad de la Educación Superior.

REQUISITOS GENERALES DE POSTULACIÓN

Máximo de postulaciones: La Universidad de Concepción permite postular a un máximo de veinte (20) carreras sin limitaciones, abiertas a todo postulante que cumpla con los requisitos establecidos.

PUNTAJES MÍNIMOS PARA POSTULAR A LA UNIVERSIDAD DE CONCEPCIÓN

a) Puntaje Ponderado Mínimo de Postulación: Como mínimo se exigen 500 puntos ponderados para postular a cualquiera de las carreras ofrecidas en los Campus Concepción, Chillán y Los Ángeles.

b) Puntaje Promedio (C. LECT y MAT- 1) Mínimo de Postulación (considerando las pruebas de Competencia Lectora y de Matemática 1): Como mínimo se exigen 485 puntos, excepto para postular a las carreras de Pedagogía, Educación Básica, Educación Parvularia y Educación Diferencial, que exigen cumplir con haber rendido la prueba de admisión universitaria y obtener un rendimiento que lo **ubique en el percentil 60 o superior**, teniendo en cuenta el promedio de las pruebas obligatorias. Sólo para el Proceso de Admisión 2025, el puntaje asociado al percentil 60, será de **528 puntos**.

SALUD Y CONDICIÓN FÍSICA: Para ser alumno/a de la Universidad de Concepción se requiere tener salud y condición física compatible con sus estudios y cumplir con las normas establecidas por la Universidad. Los/as alumnos/as que ingresen a Bioquímica, Nutrición y Dietética, Química y Farmacia, Enfermería, Fonoaudiología, Kinesiología, Medicina, Obstetricia y Puericultura, Tecnología Médica y Odontología deberán acreditar que han recibido, a lo menos, la primera dosis de vacuna contra Hepatitis B y suscribir el compromiso de administrarse las dosis restantes.

INGRESOS ESPECIALES

La Universidad de Concepción ofrece cupos adicionales para diversos sistemas especiales de admisión (discapacitados visuales, deportistas destacados, profesionales o graduados, alumnos con estudios medios en el extranjero, alumnos de universidades chilenas o extranjeras, etc.) destinadas a postulantes de primer año de pregrado.

El detalle de requisitos y fechas de postulación a estas vías especiales se encuentra en el sitio admission.udec.cl.

- Admisión especial para estudiantes que hayan aprobado el Bachillerato Internacional, BAC.
- Admisión especial para estudiantes que hayan aprobado el Bachillerato Internacional, GIB.
- Admisión especial para estudiantes que hayan aprobado el Bachillerato Internacional, IB.
- Admisión especial para egresados/as de colegios vulnerables.
- Admisión especial para estudiantes con buen rendimiento en la enseñanza media.
- Admisión especial para deportistas de alto rendimiento.
- Admisión especial para deportistas destacados.
- Admisión especial para postulantes destacados/as en artes, ciencias o letras (Ingreso Explora).
- Admisión especial para egresados/as de la enseñanza técnico - profesional.
- Admisión especial para etnias indígenas.
- Admisión especial para hijos/as de funcionarios/as UdeC.
- Admisión especial para estudiantes con mérito en Olimpiadas Nacionales de Informática o Matemáticas.
- Admisión especial para estudiantes que aprueben el Programa PACE.
- Admisión especial para personas con discapacidad visual.
- Admisión especial para chilenos o extranjeros con educación media cursada en el exterior.
- Admisión especial para quienes hayan egresado hace 5 años o más al período académico al cual postulan.
- Admisión especial para profesionales o graduados/as.
- Admisión especial para trabajadores/as con formación universitaria incompleta.
- Admisión especial para estudiantes con Beca de Excelencia Académica, BEA.
- Admisión especial “Más Mujeres Científicas”, para carreras de ciencia, tecnología, ingeniería y matemática (STEM).
- Admisión especial para mujeres “Más Mujeres UdeC”, en carreras no STEM.

MAYORES INFORMACIONES

UNIDAD DE ADMISIÓN Y REGISTRO ACADÉMICO ESTUDIANTIL

www.admission.udec.cl - e-mail: admission@udec.cl

DESCRIPCIÓN			PONDERACIÓN FACTORES DE SELECCIÓN								REQUISITOS		VACANTES			
COD	CARRERA O PROGRAMA ACADÉMICO	LUGAR EN QUE SE IMPARTE	NEM	RANKING	COMPETENCIA LECTORA (C. LECT.)	COMPETENCIA MATEMÁTICA 1 (M1)	HISTORIA Y CIENCIAS SOCIALES		CIENCIAS	COMPETENCIA MATEMÁTICA 2 (M2)	PUNTAJE PONDERADO MÍNIMO DE POSTULACIÓN	PUNTAJE PROMEDIO (C. LECT. Y M1) MÍNIMO DE POSTULACIÓN	REGULAR	+ MC	BEA	PACE
30070	AGRONOMÍA	TEMUCO	10	50	10	20			10		0	485	45		2	7
30065	BACHILLERATO EN CIENCIAS SOCIALES (1) (2)	TEMUCO	10	50	15	10	15	ó	15		0	485	30		2	6
30073	BIOQUÍMICA	TEMUCO	10	40	10	25			15		0	485	30	1	2	4
30068	BIOTECNOLOGÍA	TEMUCO	10	50	10	20			10		0	485	30	1	2	8
30000	CONTADOR PÚBLICO Y AUDITOR	TEMUCO	10	30	20	30	10	ó	10		0	485	35		2	6
30039	DERECHO	TEMUCO	10	30	25	20	15				0	485	100		2	4
30020	ENFERMERÍA	TEMUCO	10	30	15	25			20		0	485	61		2	2
30021	FONOAUDILOGÍA	TEMUCO	10	30	15	25			20		0	485	35		2	2
30094	INGENIERÍA CIVIL	TEMUCO	10	40	10	20			10	10	0	485	40	1	2	4
30079	INGENIERÍA CIVIL AMBIENTAL	TEMUCO	10	40	10	20			10	10	0	485	15	1	2	3

DESCRIPCIÓN			PONDERACIÓN FACTORES DE SELECCIÓN								REQUISITOS		VACANTES			
COD	CARRERA O PROGRAMA ACADÉMICO	LUGAR EN QUE SE IMPARTE	NEM	RANKING	COMPETENCIA LECTORA (C.LECT.)	COMPETENCIA MATEMÁTICA 1 (M1)	HISTORIA Y CIENCIAS SOCIALES		CIENCIAS	COMPETENCIA MATEMÁTICA 2 (M2)	PUNTAJE PONDERADO MÍNIMO DE POSTULACIÓN	PUNTAJE PROMEDIO (C.LECT. Y MATH) MÍNIMO DE POSTULACIÓN	REGULAR	+ MC	BEA	PACE
30077	INGENIERÍA CIVIL ELÉCTRICA	TEMUCO	10	40	10	20			10	10	0	485	40	2	2	2
30012	INGENIERÍA CIVIL ELECTRÓNICA	TEMUCO	10	40	10	20			10	10	0	485	30	2	2	2
30090	INGENIERÍA CIVIL EN BIOTECNOLOGÍA	TEMUCO	10	40	10	20			10	10	0	485	20	1	2	3
30013	INGENIERÍA CIVIL INDUSTRIAL	TEMUCO	10	40	10	20			10	10	0	485	90	4	6	10
30095	INGENIERÍA CIVIL INFORMÁTICA	TEMUCO	10	40	10	20			10	10	0	485	40	1	2	4
30078	INGENIERÍA CIVIL MATEMÁTICA	TEMUCO	10	40	10	20			10	10	0	485	15	2	2	4
30096	INGENIERÍA CIVIL MECÁNICA	TEMUCO	10	40	10	20			10	10	0	485	40	2	2	2
30038	INGENIERÍA CIVIL QUÍMICA	TEMUCO	10	40	10	20			10	10	0	485	30	1	2	3
30074	INGENIERÍA CIVIL TELEMÁTICA	TEMUCO	10	40	10	20			10	10	0	485	15	2	2	3
30085	INGENIERÍA COMERCIAL	TEMUCO	10	30	20	30	10	ó	10		0	485	70		2	6
30007	INGENIERÍA EN CONSTRUCCIÓN	TEMUCO	10	40	10	20			10	10	0	485	50	1	2	2
30069	INGENIERÍA EN RECURSOS NATURALES	TEMUCO	10	50	10	15			10	5	0	485	30	1	2	7
30086	INGENIERÍA INFORMÁTICA	TEMUCO	10	40	10	20			10	10	0	485	40	1	2	2
30023	KINESIOLOGÍA	TEMUCO	10	30	15	25			20		0	485	51		2	2

DESCRIPCIÓN			PONDERACIÓN FACTORES DE SELECCIÓN								REQUISITOS		VACANTES			
COD	CARRERA O PROGRAMA ACADÉMICO	LUGAR EN QUE SE IMPARTE	NEM	RANKING	COMPETENCIA LECTORA (C.LECT.)	COMPETENCIA MATEMÁTICA 1 (M1)	HISTORIA Y CIENCIAS SOCIALES		CIENCIAS	COMPETENCIA MATEMÁTICA 2 (M2)	PUNTAJE PONDERADO MÍNIMO DE POSTULACIÓN	PUNTAJE PROMEDIO (C.LECT. Y MATH) MÍNIMO DE POSTULACIÓN	REGULAR	+ MC	BEA	PACE
30026	MEDICINA	TEMUCO	10	30	15	25			20		0	485	60		2	2
30037	MEDICINA VETERINARIA	TEMUCO	10	50	10	20			10		0	485	50		2	8
30029	NUTRICIÓN Y DIETÉTICA	TEMUCO	10	30	15	25			20		0	485	42		2	2
30032	OBSTETRICIA Y PUERICULTURA	TEMUCO	10	30	15	25			20		0	485	40		2	2
30033	ODONTOLOGÍA	TEMUCO	10	40	20	20			10		0	485	70		3	10
30044	PEDAGOGÍA EN CASTELLANO Y COMUNICACIÓN (3)	TEMUCO	10	50	20	10	10				0	485	30		2	5
30060	PEDAGOGÍA EN CIENCIAS MENCIÓN BIOLOGÍA, QUÍMICA O FÍSICA (3)	TEMUCO	10	40	10	25			15		0	485	25		2	5
30050	PEDAGOGÍA EN EDUCACIÓN DIFERENCIAL (3)	TEMUCO	10	50	20	10	10				0	485	30		2	5
30047	PEDAGOGÍA EN EDUCACIÓN FÍSICA, DEPORTES Y RECREACIÓN (3)	TEMUCO	10	50	15	15	10	6	10		0	485	40		2	5
30055	PEDAGOGÍA EN HISTORIA, GEOGRAFÍA Y EDUCACIÓN CÍVICA (3)	TEMUCO	10	50	20	10	10				0	485	35		2	4
30056	PEDAGOGÍA EN INGLÉS (3)	TEMUCO	10	50	20	10	10	6	10		0	485	35		2	7
30058	PEDAGOGÍA MATEMÁTICA (3)	TEMUCO	10	40	10	25			10	5	0	485	25		2	7
30091	PERIODISMO	TEMUCO	10	50	20	10	10				0	485	25		2	6

DESCRIPCIÓN			PONDERACIÓN FACTORES DE SELECCIÓN								REQUISITOS		VACANTES			
COD	CARRERA O PROGRAMA ACADÉMICO	LUGAR EN QUE SE IMPARTE	NEM	RANKING	COMPETENCIA LECTORA (C.LECT.)	COMPETENCIA MATEMÁTICA 1 (M1)	HISTORIA Y CIENCIAS SOCIALES		CIENCIAS	COMPETENCIA MATEMÁTICA 2 (M2)	PUNTAJE PONDERADO MÍNIMO DE POSTULACIÓN	PUNTAJE PROMEDIO (C.LECT. Y M1) MÍNIMO DE POSTULACIÓN	REGULAR	+ MC	BEA	PACE
30076	PLAN COMÚN INGENIERÍA CIVIL (4)	TEMUCO	10	40	10	20			10	10	0	485	80	4	2	12
30064	PSICOLOGÍA	TEMUCO	10	40	20	20	10	ó	10		0	485	60		2	4
30024	QUÍMICA Y FARMACIA	TEMUCO	10	30	15	25			20		0	485	40		2	2
30092	SOCIOLOGÍA	TEMUCO	10	50	15	10	15				0	485	25		2	4
30035	TECNOLOGÍA MÉDICA (5)	TEMUCO	10	30	15	25			20		0	485	57		2	2
30022	TERAPIA OCUPACIONAL	TEMUCO	10	30	15	25			20		0	485	41		2	2
30066	TRABAJO SOCIAL	TEMUCO	10	50	20	10	10				0	485	35		2	5

Observaciones a la oferta de carreras 2025 de la Universidad de La Frontera

Todas las carreras de la Universidad de La Frontera, de postulación centralizada, otorgan el Grado de Licenciado

Algunas actividades clínicas de los estudiantes de la Facultad de Medicina y Facultad de Odontología tienen lugar fuera de la ciudad de Temuco, situación que debe ser asumida por cada estudiante.

- (1) Una vez aprobado el 2do nivel podrán optar a las carreras de Ped. en Castellano y Comunicación; Ped. Historia, Geografía y Educación Cívica, Psicología, Trabajo Social, Periodismo, Sociología y Derecho.
- (2) Otorga el grado de Bachiller en Ciencias Sociales.
- (3) Para la selección de estudiantes por cupo regular y BEA, esta carrera de pedagogía exige cumplir con alguno de los siguientes requisitos adicionales: i) Tener un puntaje promedio vigente, entre las Pruebas Obligatorias PAES, igual o superior a 528 puntos (percentil 60); ó ii) Contar con un promedio de notas de Educación Media que se encuentre en el 20% de rendimiento superior en su establecimiento educacional; ó iii) Tener un puntaje promedio vigente, entre las Pruebas Obligatorias PAES, igual o superior a 502 puntos (percentil 50) y contar con un promedio de notas de Educación Media que se encuentre en el 40% de rendimiento superior en su establecimiento educacional. Para requisitos de otras vías de admisión directa revisa en <https://acceso.mineduc.cl/portal-pedagogias/>
- (4) Una vez cursado el 1er semestre podrán optar a las carreras de Ingeniería Civil.
 - Ingeniería Civil Industrial
 - Ingeniería Civil Ambiental
 - Ingeniería Civil Eléctrica
 - Ingeniería Civil Electrónica
 - Ingeniería Civil Matemática
 - Ingeniería Civil Telemática
 - Ingeniería Civil en Biotecnología
 - Ingeniería Civil
 - Ingeniería Civil Informática
 - Ingeniería Civil Mecánica
 - Ingeniería Civil Química
 - Ingeniería Civil Física (Sólo Ingreso vía Plan Común de Ingeniería)
- (5) Se ofrece en la mención de Laboratorio Clínico, Hematología y Banco de Sangre y en la mención Imagenología.

II.- Requisitos Generales de Postulación Admisión Centralizada

a) Máximo de Postulaciones

La Universidad de La Frontera acepta un total de veinte (20) postulaciones.

b) Rendición Prueba Competencia Matemática M2

Las siguientes carreras de la Universidad de La Frontera requieren rendir la Prueba M2:

Ingeniería Civil, Ingeniería Civil Ambiental, Ingeniería Civil Eléctrica, Ingeniería Civil Electrónica, Ingeniería Civil en Biotecnología, Ingeniería Civil Industrial, Ingeniería Civil Informática, Ingeniería Civil Matemática, Ingeniería Civil Mecánica, Ingeniería Civil Química, Ingeniería Civil Telemática, Ingeniería en Construcción, Ingeniería en Recursos Naturales, Ingeniería Informática, Pedagogía en Matemáticas y Plan Común de Ingeniería Civil.

c) Reingreso y Postulantes Inhabilitados

Un postulante, que haya sido eliminado por causal académica, según establece el Reglamento de Régimen de Estudios de Pregrado, de alguna carrera o programa de Pregrado de la Universidad de La Frontera, solo podrá hacer efectiva la matrícula en la misma carrera si cumple los siguientes requisitos:

- Haber realizado todas las etapas del Proceso de Admisión Regular
- Que hayan transcurrido al menos 2 años contados desde el año académico en que se produjo la eliminación.

Un postulante que haya sido eliminado de una carrera o programa, por aplicación de una sanción disciplinaria por esta Universidad o cualquier otra institución de Educación Superior, podrá matricularse en una carrera o programa en la Universidad de La Frontera sólo si cumple los siguientes requisitos:

- Haber realizado todas las etapas del Proceso de Admisión Regular.
- Que hayan transcurrido al menos 5 años contados desde el año académico en el que fue aplicada la sanción, según establece el Reglamento de Convivencia Universitaria.

Un postulante que fue alumno regular en una carrera de la Universidad de La Frontera y que ingresa por admisión regular a la misma carrera **no** podrá convalidar asignaturas.

Los estudiantes que ingresen a alguna de las carreras de Ingeniería Civil en el marco del proceso de admisión 2025, podrán solicitar convalidación de asignaturas de 1er a 5to Nivel, para asegurar el cumplimiento del nuevo perfil de egreso, y el sello formativo del currículum innovado.

El postulante que anteriormente haya sido alumno de la Universidad e ingresa por alguna de las vías que establece el Reglamento de Admisión de Alumnos, antes de formalizar su matrícula deberá cancelar al contado las sumas adeudadas en la anterior carrera si las tuviera. Sin este requisito no podrá matricularse. (Art 24, Resolución Exenta N° 1525/2022, Reglamento de Obligaciones Financieras).

d) Test de Diagnóstico Ingenierías Civil

Los estudiantes que ingresan a las carreras de Ingenierías Civiles de la Facultad, ya sea por admisión regular o especial, deberán rendir un Test de Diagnóstico en las áreas de Matemática, Física y Química. Quienes presenten las competencias adecuadas podrán convalidar el primer nivel semestral de la carrera.

III.- Ingresos Especiales

La Universidad de La Frontera, además de los cupos supernumerarios para postulantes preseleccionados con la Beca de Excelencia Académica (BEA), carreras +MC y Programa PACE, en algunas de sus carreras dispone de vacantes adicionales por Admisión Especial. Toda la información estará disponible en admision.ufro.cl.

- **Admisión Especial por Desempeño Destacado en el Deporte, Arte, Arte Musical, PROENTA-UFRO o Bachillerato IB**, cuyos requisitos en general son: Ser egresado de la promoción del año o promoción anterior de la Enseñanza Media; haber postulado a la carrera en las tres primeras preferencias en el Sistema de Admisión Regular.
- **Admisión Especial Ascendencia Indígena:** Postulará a una vacante ofrecida por esta vía la persona que haya cumplido con todas las etapas previstas en el Sistema de Admisión Regular y cumpla además con los siguientes requisitos: Poseer nacionalidad chilena, tener la calidad de indígena debidamente acreditada, ser egresado de la promoción del año o promoción anterior de la Enseñanza Media, haber postulado a la carrera en las tres primeras preferencias en el Sistema de Admisión Regular.
- **Admisión Especial para personas con Estudios en el Extranjero Equivalentes a la Enseñanza Media Chilena**, total o parcial, el postulante debe cumplir los siguientes requisitos: Acreditar Licencia de Enseñanza Media Chilena, por reconocimiento de estudios en el Ministerio de Educación en Chile o acreditar el cumplimiento de requisitos para realizar estudios de Educación Superior en el país de origen, haber cursado a lo menos los dos últimos años de Enseñanza Media en el extranjero, o haber cursado el cuarto año de enseñanza media en el extranjero patrocinado por intercambio estudiantil, haber egresado de la Educación Media con una antigüedad máxima de dos años respecto al periodo académico al cual postula, promedio de Notas de Enseñanza Media equivalente al sistema nacional mayor o igual a 5,50.
- **Admisión Especial para Participantes en Programas de Vinculación Temprana**, dirigida a egresados(as) de establecimientos educacionales de la Región de La Araucanía de la promoción que han participado en Programas de Vinculación Temprana implementados por la Universidad de La Frontera y que hayan rendido la Prueba de Acceso a Educación Superior (PAES).
- **Admisión Especial para Egresados de Enseñanza Media Técnico-Profesional**, dirigida a egresados(as) de establecimientos educacionales Técnico Profesionales de los últimos tres años (2024-2023-2022) de las regiones del Biobío, La Araucanía, Los Ríos y Los Lagos que hayan rendido la Prueba de Acceso a la Educación Superior (PAES).

- **Admisión Especial para Personas en Situación de Discapacidad según la Ley 20.422.** Podrán postular por esta vía a carreras de pregrado de la Universidad, quienes cumplan en general con los siguientes requisitos: Acreditar Licencia de Enseñanza Media Chilena; Acreditar la situación de discapacidad.
- **Admisión Especial “Mi carrera, Mi futuro”.** Podrán postular por esta la vía a carreras de pregrado, la persona que esté bajo la protección del estado, dictaminada por el Tribunal de Familia y que cumpla con los siguientes requisitos: Ser egresado de la promoción de la enseñanza media o de la promoción del año anterior; haber rendido la Prueba de Admisión Universitaria o equivalente; resultar preseleccionado en el sistema de becas y créditos del MINEDUC en el proceso actual; haber sido residente en forma continuada en hogares de acogida de la región de la Araucanía cuatro años o más.
- **Admisión Especial por Traslado de Institución de Educación Superior.** Pueden postular las personas que cumplan al menos con los siguientes requisitos: ser estudiante sin impedimentos académicos para continuar estudios en la carrera de origen; ser alumno regular en la carrera de origen en el semestre académico actual. Si la Institución de Educación Superior es chilena, el postulante debe haber obtenido el mínimo de puntaje promedio en las pruebas obligatorias: 475 puntos en Prueba de Transición o un mínimo de 485 puntos en la Prueba de Acceso a Educación Superior; en el caso de las carreras de Pedagogía deberá cumplir los requisitos establecidos por la Ley 20.129.
- **Admisión Especial para personas con Título Profesional o Grado Académico** a la persona que esté en posesión del grado académico o título profesional de una carrera de a lo menos ocho semestres de duración otorgado por una Institución de Educación Superior nacional o extranjera.

INFORMACIONES:

Dirección de Registro Académico Estudiantil

Unidad de Admisión y Matrícula: Avda. Francisco Salazar 01145

Tel: 45-2325012 / 45-2325014

Correo electrónico: admision@ufrontera.cl

Página WEB: www.ufro.cl / admision.ufro.cl

Unidad de Promoción y Difusión de Carreras

Línea 800 600 450

Correo electrónico: difusion@ufrontera.cl

Oficina UFRO en Santiago

Moneda 673, 8° piso, Tel: 6384621

DESCRIPCIÓN			PONDERACIÓN FACTORES DE SELECCIÓN								REQUISITOS		VACANTES			
COD	CARRERA O PROGRAMA ACADÉMICO	LUGAR EN QUE SE IMPARTE	NEM	RANKING	COMPETENCIA LECTORA (C.LECT.)	COMPETENCIA MATEMÁTICA 1 (M1)	HISTORIA Y CIENCIAS SOCIALES		CIENCIAS	COMPETENCIA MATEMÁTICA 2 (M2)	PUNTAJE PONDERADO MÍNIMO DE POSTULACIÓN	PUNTAJE PROMEDIO (C.LECT. Y MATH) MÍNIMO DE POSTULACIÓN	REGULAR	+ MC	BEA	PACE
25071	ADMINISTRACIÓN PÚBLICA (1) (5)	LA SERENA	20	20	25	25	10	6	10		475	475	50		1	2
25015	ARQUITECTURA (1)(5)	LA SERENA	15	10	30	35	10	6	10		500	500	60		2	3
25061	AUDITORÍA (1)	LA SERENA	20	20	20	30	10	6	10		475	475	60		2	6
25070	DERECHO (5) (7)	LA SERENA	20	10	30	10	30				500	500	60		2	7
25066	DISEÑO (1)	LA SERENA	20	20	30	20	10	6	10		475	475	40		2	9
25033	ENFERMERÍA (1)	LA SERENA	20	20	20	20			20		500	500	30		2	1
25031	INGENIERÍA AGRONÓMICA (1)(4)	OVALLE	15	15	15	35			20		475	475	30		3	6
25004	INGENIERÍA CIVIL (1) (5)	LA SERENA	20	10	15	40			10	5	500	500	50	2	3	7
25005	INGENIERÍA CIVIL AMBIENTAL (1) (5)	LA SERENA	20	10	15	40			10	5	500	500	40	2	3	7
25003	INGENIERÍA CIVIL DE MINAS (1) (5)	LA SERENA	20	10	15	40			10	5	500	500	60	2	3	7

DESCRIPCIÓN			PONDERACIÓN FACTORES DE SELECCIÓN							REQUISITOS		VACANTES				
COD	CARRERA O PROGRAMA ACADÉMICO	LUGAR EN QUE SE IMPARTE	NEM	RANKING	COMPETENCIA LECTORA (C.LECT.)	COMPETENCIA MATEMÁTICA 1 (M1)	HISTORIA Y CIENCIAS SOCIALES		CIENCIAS	COMPETENCIA MATEMÁTICA 2 (M2)	PUNTAJE PONDERADO MÍNIMO DE POSTULACIÓN	PUNTAJE PROMEDIO (C.LECT. Y MATH) MÍNIMO DE POSTULACIÓN	REGULAR	+ MC	BEA	PACE
25006	INGENIERÍA CIVIL EN COMPUTACIÓN E INFORMÁTICA (1) (5)	LA SERENA	20	10	15	40			10	5	500	500	60	2	1	2
25001	INGENIERÍA CIVIL INDUSTRIAL (1) (5)	LA SERENA	20	10	15	40			10	5	500	500	75	2	3	7
25002	INGENIERÍA CIVIL MECÁNICA (1) (5)	LA SERENA	20	10	15	40			10	5	500	500	60	2	3	9
25067	INGENIERÍA COMERCIAL (1)	LA SERENA	20	15	20	35	10	6	10		475	475	60		3	6
25017	INGENIERÍA DE MINAS (1)	LA SERENA	20	10	15	40			10	5	475	475	60	2	2	7
25069	INGENIERÍA EN ADMINISTRACIÓN DE EMPRESAS (1)	LA SERENA	20	15	20	35	10	6	10		475	475	50		2	6
25019	INGENIERÍA EN BIOTECNOLOGÍA MENCIÓN EN ALIMENTOS O PROCESOS SUSTENTABLES (1) (5)	LA SERENA	20	20	15	25			15	5	475	475	40	2	1	6
25010	INGENIERÍA EN CONSTRUCCIÓN (1)	LA SERENA	20	10	15	40			10	5	500	500	55	2	2	6
25016	INGENIERÍA MECÁNICA (1)	LA SERENA	20	10	15	40			10	5	475	475	60	2	2	7
25037	KINESIOLOGÍA (1)	LA SERENA	20	20	15	25			20		500	500	55		2	7
25028	LICENCIATURA EN ASTRONOMÍA	LA SERENA	10	20	10	50			10		500	500	40	2	2	8
25027	LICENCIATURA EN FÍSICA (3)	LA SERENA	10	20	10	50			10		500	500	15	2	2	9

DESCRIPCIÓN			PONDERACIÓN FACTORES DE SELECCIÓN							REQUISITOS		VACANTES				
COD	CARRERA O PROGRAMA ACADÉMICO	LUGAR EN QUE SE IMPARTE	NEM	RANKING	COMPETENCIA LECTORA (C.LECT.)	COMPETENCIA MATEMÁTICA 1 (M1)	HISTORIA Y CIENCIAS SOCIALES		CIENCIAS	COMPETENCIA MATEMÁTICA 2 (M2)	PUNTAJE PONDERADO MÍNIMO DE POSTULACIÓN	PUNTAJE PROMEDIO (C.LECT. Y MATH) MÍNIMO DE POSTULACIÓN	REGULAR	+ MC	BEA	PACE
25046	LICENCIATURA EN MÚSICA	LA SERENA	25	20	25	20	10				475	475	25		2	2
25036	ODONTOLOGÍA (1)	LA SERENA	20	20	15	25			20		500	500	45		1	1
25024	PEDAGOGÍA EN BIOLOGÍA Y CIENCIAS NATURALES (2) (6)	LA SERENA	10	20	15	25			30		528	528	25		2	7
25041	PEDAGOGÍA EN CASTELLANO Y FILOSOFÍA (2) (6)	LA SERENA	20	20	40	10	10				528	528	50		2	8
25052	PEDAGOGÍA EN EDUCACIÓN DIFERENCIAL (2) (6)	LA SERENA	20	20	20	25	15				528	528	40		2	7
25051	PEDAGOGÍA EN EDUCACIÓN GENERAL BÁSICA - LA SERENA (2)(6)	LA SERENA	30	20	20	15	15				528	528	30		2	7
25053	PEDAGOGÍA EN EDUCACIÓN GENERAL BÁSICA - OVALLE (2)(6)	OVALLE	30	20	20	15	15				528	528	25		2	7
25044	PEDAGOGÍA EN EDUCACIÓN MUSICAL (2) (6)	LA SERENA	25	20	25	20	10				528	528	35		2	7
25050	PEDAGOGÍA EN EDUCACIÓN PARVULARIA (2) (6)	LA SERENA	30	20	20	15	15				528	528	45		2	7
25042	PEDAGOGÍA EN HISTORIA Y GEOGRAFÍA (2) (6)	LA SERENA	30	10	20	10	30				528	528	50		2	7
25043	PEDAGOGÍA EN INGLÉS (2) (6)	LA SERENA	20	20	40	10	10				528	528	50		3	8
25029	PEDAGOGÍA EN MATEMÁTICAS (2) (5) (6)	LA SERENA	15	25	15	30			10	5	528	528	25		1	6

DESCRIPCIÓN			PONDERACIÓN FACTORES DE SELECCIÓN								REQUISITOS		VACANTES			
COD	CARRERA O PROGRAMA ACADÉMICO	LUGAR EN QUE SE IMPARTE	NEM	RANKING	COMPETENCIA LECTORA (C.LECT.)	COMPETENCIA MATEMÁTICA 1 (M1)	HISTORIA Y CIENCIAS SOCIALES		CIENCIAS	COMPETENCIA MATEMÁTICA 2 (M2)	PUNTAJE PONDERADO MÍNIMO DE POSTULACIÓN	PUNTAJE PROMEDIO (C.LECT. Y MATH) MÍNIMO DE POSTULACIÓN	REGULAR	+ MC	BEA	PACE
25025	PEDAGOGÍA EN MATEMÁTICAS Y FÍSICA (2) (6)	LA SERENA	10	20	10	30			25	5	528	528	25		2	7
25065	PERIODISMO (1)	LA SERENA	20	10	30	10	30				475	475	55		2	6
25064	PSICOLOGÍA (1)	LA SERENA	25	15	25	20	15	6	15		500	500	50		2	5
25038	QUÍMICA (1)	LA SERENA	20	15	20	25			20		475	475	40	2	2	6
25063	TRADUCCIÓN INGLÉS - ESPAÑOL (1)	LA SERENA	20	20	40	10	10				475	475	30		2	7

OBSERVACIONES

- (1) Otorga el título profesional y el grado académico de Licenciado correspondiente.
- (2) Otorga el título profesional y grado académico de Licenciado en Educación.
- (3) La Licenciatura en Física otorga menciones en: Astronomía ó en Física Aplicada ó en Física Espacial.
- (4) Los dos primeros años de la Carrera se desarrollan en La Serena.
- (5) Otorga el grado de Bachiller correspondiente.
- (6) Esta carrera de pedagogía exige cumplir con al menos uno de los siguientes requisitos adicionales:
 - i) Tener un puntaje promedio vigente, entre las Pruebas Obligatorias PAES, igual o superior a 528 puntos (percentil 60).
 - ii) Contar con un promedio de notas de Educación Media que se encuentre en el 20% de rendimiento superior en su establecimiento educacional.

Para requisitos de otras vías de admisión directa revisa en

<https://acceso.mineduc.cl/portal-pedagogias/>

De ser aprobados nuevos criterios posterior a la publicación de este documento, será la normativa en vigencia la que indique su procedimiento respectivo.

- (7) La carrera de Derecho otorga el grado de Licenciado en Ciencias Jurídicas. El título de Abogado/a es otorgado en audiencia pública por la Corte Suprema reunida en tribunal pleno (Artículo 521 Código Orgánico de Tribunales).

OBSERVACIONES ADICIONALES

La Universidad de La Serena, a expresa solicitud del estudiante, podrá, por razones médicas debidamente acreditadas y en concordancia a lo establecido en el Reglamento de Régimen de Estudios vigente, cambiar de carrera a un alumno que estuviese impedido para desempeñar en buena forma su profesión.

REQUISITOS GENERALES DE POSTULACIÓN

A. MÁXIMO DE POSTULACIONES

La Universidad de La Serena no restringe un máximo de postulaciones para el ingreso 2025.

B. REINGRESOS E INHABILIDADES

Alumnos que hayan sido eliminados por mal rendimiento académico, sólo podrán ingresar a la Universidad de La Serena en conformidad a la normativa institucional vigente.

No podrán postular a la Universidad de La Serena las personas que hayan sido eliminadas, suspendidas o ex matriculadas de ésta u otra Institución de Educación Superior, cuando esta medida diga relación con las normas disciplinarias correspondientes.

C.- INGRESOS ESPECIALES

La Universidad de La Serena tiene ingresos especiales para:

- a) Extranjeros con estudios de enseñanza media reconocidos en Chile por el Ministerio de Educación.
- b) Chilenos con estudios de enseñanza media en el extranjero reconocidos en Chile por el Ministerio de Educación.
- c) Titulados.
- d) Traslados de otras Instituciones de Educación Superior.
- e) Transferencias internas (cambio de carrera en la misma Universidad de La Serena).
- f) Estudiantes con Situación de Discapacidad.

La Universidad de La Serena establecerá vacantes por ingresos especiales, de acuerdo a la política interna de aseguramiento de la calidad. Para mayores detalles ingresa a admisión.userena.cl o consulta a admission@userena.cl

D.- HABILITACIÓN PEDAGOGÍAS

Para el Proceso de Admisión 2025, quienes ingresen a programas de pedagogía de primer año, deben considerar que, según el artículo 27 bis de la ley N° 20.129 que establece un sistema nacional de aseguramiento de la calidad de la Educación Superior, es necesario cumplir con **al menos uno** de los siguientes requisitos:

Requisito N°1: Haber rendido la prueba de admisión universitaria y obtener un rendimiento que lo ubique en el percentil 60 o superior, teniendo en cuenta el promedio de las pruebas obligatorias.

Requisito N°2: Tener un promedio de notas de la enseñanza media que lo ubique dentro del 20% superior de su establecimiento educacional.

Requisito N° 3: Haber rendido la prueba de admisión universitaria y obtener un rendimiento que lo ubique en el percentil 50 o superior, teniendo en cuenta el promedio de las pruebas obligatorias y tener un promedio de notas de la enseñanza media que lo ubique dentro del 40% superior de su establecimiento educacional.

Requisito N°4: Haber realizado y aprobado algún Programa de Atracción de Talento Pedagógico y rendir la prueba de admisión universitaria.

Requisito N°5: Haber realizado y aprobado algún Programa de Acceso a Carreras de Pedagogías y encontrarse inscrito en el Registro Nacional de la Discapacidad, establecido en el Título V de la ley N° 20.422. En este caso no será necesario rendir la prueba de admisión universitaria.

NOTA: Sólo para el Proceso de Admisión 2025, el puntaje asociado al percentil 50 será de 502 puntos y el porcentaje asociado al percentil 60, será de 528 puntos.

De ser aprobados nuevos criterios posterior a la publicación de este documento, será la normativa en vigencia la que indique su procedimiento respectivo.

E.- CRITERIOS DE HABILITACIÓN PROGRAMA PACE

Para el Proceso de Admisión 2025, se considerarán **prehabilitadas** aquellas personas que cumplan con los siguientes criterios:

- Cursar tercero y cuarto año medio en un establecimiento educacional que participe en el Programa PACE, y haber egresado, en el año 2024, de cuarto medio de un establecimiento educativo que cumpla con la misma condición.
- Encontrarse, ya sea, dentro del 25% superior de puntaje ranking de notas del establecimiento de egreso o haber obtenido un puntaje ranking igual o superior a 815 puntos en el Proceso de Admisión 2025.

Además, se considerarán **habilitadas** aquellas personas prehabilitadas que también cumplan con el siguiente criterio:

- Rendir las pruebas de admisión para el proceso de admisión 2025, que se indican: PAES obligatoria de Competencia Lectora y la PAES obligatoria de Competencia Matemática 1, además de una de las PAES electivas, es decir, la de Ciencias o Historia y Ciencias Sociales.

Ambas condiciones, tanto de Prehabilitación como la de Habilidad, serán válidas para los procesos de admisión 2025 y 2026. No obstante, el cupo PACE podrá ser utilizado por una única vez, ya sea para el proceso de admisión 2025 o 2026. Entendiéndose como uso del cupo, haber concretado una matrícula en alguna de las 29 universidades en convenio con el Programa.

Para el proceso de admisión 2025, también se considerarán habilitadas aquellas personas que hayan conseguido la condición de Prehabilitación en el proceso de admisión 2024 y que, al momento de la publicación de los resultados oficiales de la aplicación regular de las Pruebas de Acceso a la Educación Superior (PAES) del proceso de admisión 2025, hayan rendido las pruebas que se indican, ya sea en la aplicación de invierno o regular:

PAES obligatoria de Competencia Lectora.

PAES obligatoria de Competencia Matemática 1.

Al menos una de las PAES electivas, es decir, la de Ciencias o la de Historia y Ciencias Sociales.

Además, recuerda que, si obtuviste la condición de Habilidad durante el proceso de admisión 2024 y no utilizaste tu cupo PACE, podrás usarlo en el proceso de admisión 2025. Para más información, revisa los criterios de prehabilitación y habilitación para el proceso de admisión 2024.

Recuerda que hay carreras que solicitan, para poder ser seleccionada/o por vía regular en ellas, haber rendido la PAES de Competencia Matemática 2 (M2). Puedes revisar el listado de estas carreras.

¿CÓMO SE CALCULA EL 25%?

El 25% superior de puntaje ranking de notas del establecimiento de egreso, se obtiene ordenando en forma decreciente a las y los estudiantes egresados de cada establecimiento de acuerdo a sus propios puntajes ranking, considerando para esto exclusivamente al estudiantado que cumpla el primer criterio de habilitación.

¿CÓMO SE REALIZA EL CÁLCULO DEL PUNTAJE PONDERADO PACE (PPP)?

Para el cálculo del PPP debes tener en consideración: los factores de selección, sus ponderaciones y la fórmula para realizar el cálculo.

Fórmula para el cálculo del PPP:

$$PPP = (0,8 \times \text{puntaje Ranking} + 0,2 \times \text{Puntaje NEM}) \times (1 + \text{Bonif Territorio}) + \text{Bonif Preferencia} + \text{Bonif tipo de carrera}$$

MAYORES INFORMACIONES

admission@userena.cl

Sitio Web: <http://admission.userena.cl/>

Instagram: @admission.uls

La Serena, Secretaría de Admisión y Matrícula.

Benavente 980 – 1º piso

Fono (51) 2204082.

Santiago, Monjitas N°527, Oficina 716, Fono-Fax (2) 6383067

DESCRIPCIÓN			PONDERACIÓN FACTORES DE SELECCIÓN										REQUISITOS		VACANTES		
COD	CARRERA O PROGRAMA ACADÉMICO	LUGAR EN QUE SE IMPARTE	NEM	RANKING	COMPETENCIA LECTORA (C.LECT.)	COMPETENCIA MATEMÁTICA 1 (M1)	HISTORIA Y CIENCIAS SOCIALES		CIENCIAS	COMPETENCIA MATEMÁTICA 2 (M2)	ASIGNACIÓN ESPECIAL DE PEDAGOGÍA	PUNTAJE PONDERADO MÍNIMO DE POSTULACIÓN	PUNTAJE PROMEDIO (C.LECT. Y MATH) MÍNIMO DE POSTULACIÓN	REGULAR	+ MC	BEA	
56201	ADMINISTRACIÓN PÚBLICA	SANTIAGO CENTRO	30	40	10	10	10	ó	10			0	458	38		1	
56102	AGRONOMÍA	PROVIDENCIA	30	40	10	10	10	ó	10			0	458	30		1	
56702	AGRONOMÍA	MELIPILLA	30	40	10	10	10	ó	10			0	458	30		1	
56103	ANIMACIÓN DIGITAL	PROVIDENCIA	30	40	10	10	10	ó	10			0	458	170		1	
56104	ARQUITECTURA	PROVIDENCIA	30	40	10	10	10	ó	10			0	458	96		1	
56205	COMUNICACIÓN AUDIOVISUAL Y MULTIMEDIA	SANTIAGO CENTRO	30	40	10	10	10	ó	10			0	458	60		1	
56106	CONSTRUCCIÓN CIVIL	PROVIDENCIA	30	40	10	10	10	ó	10			0	458	34	6	1	
56207	CONTADOR AUDITOR	SANTIAGO CENTRO	30	40	10	10	10	ó	10			0	458	50		1	
56108	DERECHO	PROVIDENCIA	15	35	30	10	10	ó	10			0	458	100		1	
56208	DERECHO	SANTIAGO CENTRO	15	35	30	10	10	ó	10			0	458	80		1	

DESCRIPCIÓN			PONDERACIÓN FACTORES DE SELECCIÓN									REQUISITOS		VACANTES		
COD	CARRERA O PROGRAMA ACADÉMICO	LUGAR EN QUE SE IMPARTE	NEM	RANKING	COMPETENCIA LECTORA (C.LECT.)	COMPETENCIA MATEMÁTICA 1 (M1)	HISTORIA Y CIENCIAS SOCIALES		CIENCIAS	COMPETENCIA MATEMÁTICA 2 (M2)	ASIGNACIÓN ESPECIAL DE PEDAGOGÍA	PUNTAJE PONDERADO / MÍNIMO DE POSTULACIÓN	PUNTAJE PROMEDIO (C.LECT. Y MATH) / MÍNIMO DE POSTULACIÓN	REGULAR	+ MC	BEA
56508	DERECHO	VIÑA DEL MAR	15	35	30	10	10	ó	10			0	458	100		1
56608	DERECHO	CONCEPCIÓN	25	40	15	10	10	ó	10			0	458	80		1
56129	DISEÑO	PROVIDENCIA	30	40	10	10	10	ó	10			0	458	60		1
56209	EDUCACIÓN PARVULARIA	SANTIAGO CENTRO	20	40	20	10	10	ó	10		SI	0	458	30		1
56609	EDUCACIÓN PARVULARIA	CONCEPCIÓN	15	35	30	10	10	ó	10		SI	0	458	20		1
56110	ENFERMERÍA	PROVIDENCIA	20	30	20	20	10	ó	10			0	458	220		1
56210	ENFERMERÍA	SANTIAGO CENTRO	20	30	20	20	10	ó	10			0	458	280		1
56310	ENFERMERÍA	LA FLORIDA	20	30	20	20	10	ó	10			0	458	200		1
56410	ENFERMERÍA	MAIPÚ	20	30	20	20	10	ó	10			0	458	124		1
56510	ENFERMERÍA	VIÑA DEL MAR	20	30	20	20	10	ó	10			0	458	130		1
56610	ENFERMERÍA	CONCEPCIÓN	20	30	20	20	10	ó	10			0	458	96		1
56211	FONOAUDIOLÓGIA	PROVIDENCIA	30	40	10	10	10	ó	10			0	458	48		1
56511	FONOAUDIOLÓGIA	VIÑA DEL MAR	30	40	10	10	10	ó	10			0	458	48		1

DESCRIPCIÓN			PONDERACIÓN FACTORES DE SELECCIÓN									REQUISITOS		VACANTES		
COD	CARRERA O PROGRAMA ACADÉMICO	LUGAR EN QUE SE IMPARTE	NEM	RANKING	COMPETENCIA LECTORA (C.LECT.)	COMPETENCIA MATEMÁTICA 1 (M1)	HISTORIA Y CIENCIAS SOCIALES		CIENCIAS	COMPETENCIA MATEMÁTICA 2 (M2)	ASIGNACIÓN ESPECIAL DE PEDAGOGÍA	PUNTAJE PONDERADO / MÍNIMO DE POSTULACIÓN	PUNTAJE PROMEDIO (C.LECT. Y MATH) / MÍNIMO DE POSTULACIÓN	REGULAR	+ MC	BEA
56611	FONOAUDIOLÓGÍA	CONCEPCIÓN	30	40	10	10	10	ó	10			0	458	48		1
56112	GASTRONOMÍA Y NEGOCIOS GASTRONÓMICOS MENCIÓN COCINAS ANDINAS	PROVIDENCIA	30	40	10	10	10	ó	10			0	458	60		1
56213	INGENIERÍA CIVIL INDUSTRIAL	SANTIAGO CENTRO	25	40	10	10	10	ó	10	5		0	458	38	7	1
56114	INGENIERÍA COMERCIAL	PROVIDENCIA	30	40	10	10	10	ó	10			0	458	74		1
56314	INGENIERÍA COMERCIAL	LA FLORIDA	30	40	10	10	10	ó	10			0	458	50		1
56514	INGENIERÍA COMERCIAL	VIÑA DEL MAR	30	40	10	10	10	ó	10			0	458	50		1
56614	INGENIERÍA COMERCIAL	CONCEPCIÓN	30	40	10	10	10	ó	10			0	458	30		1
56215	INGENIERÍA DE EJECUCIÓN EN INFORMÁTICA	SANTIAGO CENTRO	25	40	10	10	10	ó	10	5		0	458	59	11	1
56116	KINESIOLOGÍA	PROVIDENCIA	30	40	10	10	10	ó	10			0	458	130		1
56216	KINESIOLOGÍA	SANTIAGO CENTRO	30	40	10	10	10	ó	10			0	458	120		1
56316	KINESIOLOGÍA	LA FLORIDA	30	40	10	10	10	ó	10			0	458	96		1
56416	KINESIOLOGÍA	MAIPÚ	30	40	10	10	10	ó	10			0	458	84		1
56516	KINESIOLOGÍA	VIÑA DEL MAR	30	40	10	10	10	ó	10			0	458	90		1

DESCRIPCIÓN			PONDERACIÓN FACTORES DE SELECCIÓN									REQUISITOS		VACANTES		
COD	CARRERA O PROGRAMA ACADÉMICO	LUGAR EN QUE SE IMPARTE	NEM	RANKING	COMPETENCIA LECTORA (C.LECT.)	COMPETENCIA MATEMÁTICA 1 (M1)	HISTORIA Y CIENCIAS SOCIALES		CIENCIAS	COMPETENCIA MATEMÁTICA 2 (M2)	ASIGNACIÓN ESPECIAL DE PEDAGOGÍA	PUNTAJE PONDERADO / MÍNIMO DE POSTULACIÓN	PUNTAJE PROMEDIO (C.LECT. Y MATH) / MÍNIMO DE POSTULACIÓN	REGULAR	+ MC	BEA
56616	KINESIOLOGÍA	CONCEPCIÓN	30	40	10	10	10	ó	10			0	458	120		1
56117	LICENCIATURA EN CIENCIAS DE LA ACTIVIDAD FÍSICA	PROVIDENCIA	15	35	30	10	10	ó	10			0	458	70		1
56118	MEDICINA VETERINARIA	PROVIDENCIA	20	30	20	20	10	ó	10			0	458	120		1
56218	MEDICINA VETERINARIA	SANTIAGO CENTRO	20	30	20	20	10	ó	10			0	458	144		1
56318	MEDICINA VETERINARIA	LA FLORIDA	20	30	20	20	10	ó	10			0	458	96		1
56418	MEDICINA VETERINARIA	MAIPÚ	20	30	20	20	10	ó	10			0	458	72		1
56518	MEDICINA VETERINARIA	VIÑA DEL MAR	20	30	20	20	10	ó	10			0	458	110		1
56618	MEDICINA VETERINARIA	CONCEPCIÓN	15	35	30	10	10	ó	10			0	458	110		1
56718	MEDICINA VETERINARIA	MELIPILLA	20	30	20	20	10	ó	10			0	458	110		1
56119	NUTRICIÓN Y DIETÉTICA	PROVIDENCIA	30	40	10	10	10	ó	10			0	458	48		1
56219	NUTRICIÓN Y DIETÉTICA	SANTIAGO CENTRO	30	40	10	10	10	ó	10			0	458	96		1
56519	NUTRICIÓN Y DIETÉTICA	VIÑA DEL MAR	30	40	10	10	10	ó	10			0	458	48		1
56619	NUTRICIÓN Y DIETÉTICA	CONCEPCIÓN	30	40	10	10	10	ó	10			0	458	48		1

DESCRIPCIÓN			PONDERACIÓN FACTORES DE SELECCIÓN									REQUISITOS		VACANTES		
COD	CARRERA O PROGRAMA ACADÉMICO	LUGAR EN QUE SE IMPARTE	NEM	RANKING	COMPETENCIA LECTORA (C.LECT.)	COMPETENCIA MATEMÁTICA 1 (M1)	HISTORIA Y CIENCIAS SOCIALES		CIENCIAS	COMPETENCIA MATEMÁTICA 2 (M2)	ASIGNACIÓN ESPECIAL DE PEDAGOGÍA	PUNTAJE PONDERADO / MÍNIMO DE POSTULACIÓN	PUNTAJE PROMEDIO (C.LECT. Y MATH) / MÍNIMO DE POSTULACIÓN	REGULAR	+ MC	BEA
56128	OBSTETRICIA Y PUERICULTURA	PROVIDENCIA	20	30	20	20	10	ó	10			0	458	120		1
56528	OBSTETRICIA Y PUERICULTURA	VIÑA DEL MAR	20	30	20	20	10	ó	10			0	458	60		1
56220	PEDAGOGÍA EN EDUCACIÓN BÁSICA	SANTIAGO CENTRO	15	35	30	10	10	ó	10		SI	0	458	40		1
56221	PEDAGOGÍA EN EDUCACIÓN DIFERENCIAL	SANTIAGO CENTRO	20	40	20	10	10	ó	10		SI	0	458	40		1
56621	PEDAGOGÍA EN EDUCACIÓN DIFERENCIAL	CONCEPCIÓN	20	40	20	10	10	ó	10		SI	0	458	20		1
56222	PEDAGOGÍA EN EDUCACIÓN FÍSICA	SANTIAGO CENTRO	20	40	20	10	10	ó	10		SI	0	458	57		1
56223	PERIODISMO	SANTIAGO CENTRO	10	30	40	10	10	ó	10			0	458	40		1
56124	PSICOLOGÍA	PROVIDENCIA	15	25	40	10	10	ó	10			0	458	144		1
56224	PSICOLOGÍA	SANTIAGO CENTRO	15	25	40	10	10	ó	10			0	458	192		1
56324	PSICOLOGÍA	LA FLORIDA	15	25	40	10	10	ó	10			0	458	120		1
56424	PSICOLOGÍA	MAIPÚ	15	25	40	10	10	ó	10			0	458	114		1
56524	PSICOLOGÍA	VIÑA DEL MAR	15	25	40	10	10	ó	10			0	458	120		1
56624	PSICOLOGÍA	CONCEPCIÓN	15	25	40	10	10	ó	10			0	458	120		1

DESCRIPCIÓN			PONDERACIÓN FACTORES DE SELECCIÓN									REQUISITOS		VACANTES		
COD	CARRERA O PROGRAMA ACADÉMICO	LUGAR EN QUE SE IMPARTE	NEM	RANKING	COMPETENCIA LECTORA (C.LECT.)	COMPETENCIA MATEMÁTICA 1 (M1)	HISTORIA Y CIENCIAS SOCIALES		CIENCIAS	COMPETENCIA MATEMÁTICA 2 (M2)	ASIGNACIÓN ESPECIAL DE PEDAGOGÍA	PUNTAJE PONDERADO / MÍNIMO DE POSTULACIÓN	PUNTAJE PROMEDIO (C.LECT. Y MATH) / MÍNIMO DE POSTULACIÓN	REGULAR	+ MC	BEA
56125	TERAPIA OCUPACIONAL	PROVIDENCIA	30	40	10	10	10	ó	10			0	458	72		1
56525	TERAPIA OCUPACIONAL	VIÑA DEL MAR	30	40	10	10	10	ó	10			0	458	48		1
56625	TERAPIA OCUPACIONAL	CONCEPCIÓN	30	40	10	10	10	ó	10			0	458	75		1
56226	TRABAJO SOCIAL	SANTIAGO CENTRO	10	30	40	10	10	ó	10			0	458	40		1
56127	TRADUCCIÓN E INTERPRETACIÓN EN INGLÉS	PROVIDENCIA	30	40	10	10	10	ó	10			0	458	135		1
56527	TRADUCCIÓN E INTERPRETACIÓN EN INGLÉS	VIÑA DEL MAR	15	35	30	10	10	ó	10			0	458	45		1
56627	TRADUCCIÓN E INTERPRETACIÓN EN INGLÉS	CONCEPCIÓN	30	40	10	10	10	ó	10			0	458	50		1

UNIVERSIDAD DE LAS AMÉRICAS

Universidad de Las Américas es una corporación privada, sin fines de lucro, fundada en 1988 que obtuvo su autonomía en 1997. Con más de 35 años de trayectoria, la institución está presente en 8 campus distribuidos en sus sedes de: Santiago, Viña del Mar y Concepción.

Su comunidad está conformada por más de 30 mil estudiantes, 79 mil egresados, más de 2.500 académicos y más de 600 colaboradores en su planta administrativa. Desde septiembre de 2020, la Universidad es parte de la Fundación Educación y Cultura.

UDLA es una institución pluralista, inclusiva, laica y responsable, que tiene como objetivo abrir oportunidades de acceso a la educación superior a quienes, impulsados por su vocación, quieren convertirse en profesionales. La Universidad se preocupa de entregar a todos sus estudiantes las herramientas necesarias para que puedan desempeñarse o emprender de manera adecuada en un mundo laboral dinámico, globalizado y cada vez más exigente. Para cumplir con este fin, cuenta con una sólida política de becas, la que actualmente apoya a más del 76% de sus estudiantes.

ACREDITACIÓN INSTITUCIONAL

La Comisión Nacional de Acreditación (CNA-Chile) acreditó a Universidad de Las Américas por 5 años, desde marzo de 2023 hasta marzo de 2028, en las áreas de Gestión Institucional, Docencia de Pregrado y Vinculación con el Medio.

MODELO EDUCATIVO

El Modelo Educativo de UDLA data de 2010 y fue profundizado el año 2014, el que funciona como un marco general teórico y metodológico que orienta su quehacer formativo para todos quienes son parte de la institución. Centrado en el estudiante, concibe el saber de manera tripartita: saber, saber hacer y saber ser.

Contempla cuatro dimensiones que dialogan entre sí y con el marco contextual, tales como egresados, empleadores, comunidades académicas y profesionales, además de determinadas políticas públicas y organizaciones sociales:

- 1- Filosófica:** aborda el tipo de persona que se aspira a formar, el objetivo de UDLA, su Visión, Misión y Valores Institucionales (ética profesional, compromiso comunitario y responsabilidad ciudadana), uso de tecnologías en la enseñanza-aprendizaje y vocación internacional.
- 2- Pedagógica:** como dimensión central, su función es orientar las decisiones y acciones relacionadas con el aprendizaje del estudiante, la docencia y el diseño curricular de las carreras.
- 3- Organizacional:** describe el sistema de gestión para maximizar su capacidad de funcionar con calidad y en razón del mejoramiento continuo. De acuerdo con una estructura matricial, aborda la forma en que se conciben y realizan las tareas a nivel central y de sedes/campus, procurando siempre el alineamiento con el Plan de Desarrollo Estratégico.
- 4- De implementación y seguimiento:** consiste en el proceso a través del cual la comunidad universitaria pone en funcionamiento las dimensiones, teniendo como base lineamientos generales para su implementación, monitoreo y seguimiento.

MISIÓN

Ofrecer oportunidades de aprendizaje a lo largo de la vida a jóvenes y adultos, a través de una docencia de calidad que potencie sus capacidades, en estrecha integración con el mundo laboral y las comunidades, y contribuir al desarrollo sostenible del país mediante la Investigación, Creación y Vinculación con el Medio.

VISIÓN

Ser reconocida por su calidad y niveles de desarrollo académico, por el compromiso con el progreso de sus estudiantes y egresados, y su contribución al desarrollo sostenible de las comunidades con que se relaciona.

PROPÓSITOS INSTITUCIONALES

- Potenciar metodologías educativas, que favorezcan la formación de profesionales con competencias disciplinares y transversales actualizadas y adecuadas para la vida laboral y personal.
- Innovar en la oferta académica para ofrecer oportunidades de aprendizaje alineadas con las necesidades del mundo laboral.
- Potenciar el desarrollo e impacto de la Investigación y de la Vinculación con el Medio en el entorno relevante.
- Implementar el Sistema Interno de Aseguramiento de la Calidad en la totalidad de las funciones, sedes, niveles y programas de la Universidad.
- Consolidar la sustentabilidad de la institución y el fortalecimiento del equipo y Modelo de Gestión.
- Posicionar efectivamente a la institución en el entorno para fortalecer el prestigio institucional.

NUESTRO SELLO

Los valores institucionales que orientan el Modelo Educativo de Universidad de Las Américas se han forjado a través de la experiencia de las diversas facultades y escuelas, y definen aquellos comportamientos y maneras de pensar que son parte de la formación integral de los estudiantes y el sello que caracteriza a sus egresados. Ellos son: ética profesional, responsabilidad ciudadana y compromiso comunitario.

La ética profesional se relaciona con el marco de valores y principios que guían las formas de pensar en torno al desempeño laboral de las personas que obtienen un título profesional o técnico de UDLA. El marco ético general de la Universidad, es el desempeño con justicia y equidad y la capacidad de resolver lúcidamente posibles conflictos éticos para ejercer la carrera en favor del bien común. Asimismo, la responsabilidad ciudadana se vincula con el ejercicio de los deberes y derechos que todo individuo debe poner en práctica al formar parte de la sociedad que lo cobija y a la cual pertenece. Los titulados deben demostrar una actitud proactiva de pertenencia a la sociedad, participando protagónicamente en el perfeccionamiento de la democracia y en las tareas y decisiones que les competen como ciudadanos responsables. Finalmente, el valor del compromiso comunitario se traduce en concebir el proceso de formación y, posteriormente el trabajo, como una oportunidad clave en la que los estudiantes y titulados usan sus saberes para involucrarse con las necesidades y desafíos de la comunidad, para trabajar con ella y aportar juntos al desarrollo del país.

VINCULACIÓN CON EL MEDIO E INVESTIGACIÓN

La Vinculación con el Medio (VcM) es una de las tres funciones esenciales de Universidad de Las Américas junto a Docencia de Pregrado e Investigación. Para el correcto desarrollo de esta función, la institución ha establecido que la Dirección General de Vinculación con el Medio y Comunicaciones cuente con un equipo central, coordinadores en sus distintas facultades y subdirectores en cada una de las sedes de UDLA.

En tanto, la Vicerrectoría de Investigación, integrada por la Dirección de Postgrado y la Dirección de Desarrollo y Transferencia, tiene el objetivo de fomentar, apoyar, potenciar y difundir las iniciativas de investigación, creación y transferencia tecnológica lideradas por los distintos miembros de la comunidad universitaria

Para más información ingresar a:

vinculacion.udla.cl/
investigacion.udla.cl/

POSTGRADOS

Universidad de Las Américas ofrece 15 magísteres y más de 50 diplomados, tanto en modalidad online como semipresencial, orientados a actualizar los contenidos alcanzados en la educación de pregrado, y también para adquirir nuevos conocimientos.

Revisar todos los programas existentes en:

econtinua.udla.cl/

VIDA UNIVERSITARIA

La Dirección General de Asuntos Estudiantiles (DGAE) es el organismo responsable de la vida universitaria en UDLA. Pertenece a la Prorectoría y es la encargada de promover distintas actividades extracurriculares, recreativas, artísticas y culturales, que complementen la formación académica profesional.

En cada campus existe una oficina de la Dirección de Asuntos Estudiantiles, que entrega atención presencial y personalizada para dar solución a los requerimientos de los estudiantes durante su vida universitaria.

UDLA EN CIFRAS

- 3 sedes y 8 campus.
- 30.041 estudiantes.
- 2.579 académicos.
- 92% de académicos con postgrado.
- 68% de alumnos con beca UDLA.
- 107.021 m² disponibles.
- 456 laboratorios y talleres de distintas especialidades.
- 7 Centros de Simulación para las carreras de salud
- 99 salas prácticas.
- Más de 130.000 títulos de libros electrónicos en biblioteca.

Observaciones:

- 1) Ingeniería Comercial: Título Ingeniero Comercial, mención Administración
- 2) Pedagogía en Educación Básica: Título Profesor de Educación Básica con mención en Matemática. Profesor de Educación Básica con mención en Lenguaje.
- 3) Periodismo: Título Periodista. La malla de la carrera tiene incorporada 3 especialidades, deporte, economía y política, que corresponden a asignaturas específicas y que son reconocidas con un certificado.
- 4) Traducción e Interpretación en Inglés: esta carrera tiene dos salidas. A los 4 años se puede obtener el título de Traductor y, con un año extra, se puede optar a la mención en Interpretación.

Requerimientos generales de postulación:

Máximo de postulación y orden de preferencia: nuestra Universidad considera todas las postulaciones, sin restricción de máximo ni el lugar de preferencia de esta.

REQUISITOS PARA CARRERAS DIURNAS PROFESIONALES

- Haber rendido las pruebas de acceso obligatorias (PAES) y al menos una prueba electiva (Ciencias y/o Historia y Ciencias Sociales)
- Tener un puntaje promedio mínimo de 458 puntos en las pruebas de Competencia Matemática 1 (M1) y Competencia Lectora; o tener un promedio de Notas de Enseñanza Media que los ubique dentro del 10% superior de su promoción
- Licencia de Enseñanza Media (LEM).
- Documento de identidad vigente (Cédula de Identidad o Pasaporte).

* Para las carreras de Ingeniería Civil Industrial e Ingeniería de Ejecución en Informática se debe rendir obligatoriamente la prueba de Competencia Matemática 2 (M2).

CUOTA PARA MUJERES EN CARRERAS STEM

Nuestra institución establece cupos para mujeres en las carreras relacionadas a las Ciencias, Tecnologías, Ingenierías y Matemática (STEM, por sus siglas en inglés). El requisito es postular vía admisión centralizada, y posterior a la asignación de las vacantes regulares, quedar en lista de espera en alguna carrera STEM, siendo asignadas a estas nuevas cuotas exclusivas para mujeres (+MC), según orden descendente de puntaje ponderado.

REQUISITOS PARA CARRERAS DE PEDAGOGÍA

Los postulantes a las carreras y programas de Pedagogía deben informarse con respecto a la Ley Nro. 21.490, relacionado con los requisitos de ingreso, cuyo detalle de exigencias está publicado en fuentes oficiales del Ministerio de Educación y Demre.

Se deben cumplir con al menos uno de los siguientes requisitos:

- i) Tener un puntaje promedio vigente, entre las Pruebas Obligatorias PAES, igual o superior a 528 puntos (percentil 60).
- ii) Contar con un promedio de notas de Educación Media que se encuentre en el 20% de rendimiento superior en su establecimiento educacional.
- iii) Haber realizado y aprobado el Programa de Desarrollo de Talento Pedagógico UDLA y contar con puntaje de las Pruebas de Acceso a la Educación Superior (PAES obligatorias)
- iv) Tener un puntaje promedio vigente, entre las Pruebas Obligatorias PAES, igual o superior a 502 puntos (percentil 50) y contar con un promedio de notas de Educación Media que se encuentre en el 40% de rendimiento superior en su establecimiento educacional.
- v) Haber aprobado algún Programa de Preparación y Acceso a Carreras de Pedagogía o a la Educación Superior (PACE) y estar inscrita/o en el Registro Nacional de Discapacidad. En este caso no es necesario haber rendido las PAES en 2023 o 2024.

Puntaje Ponderado Mínimo de Postulación: Nuestra institución no establecerá puntajes mínimos ponderados de postulación para la Admisión 2025.

Admisión Directa

La admisión directa o especial está destinada a estudiantes chilenos y extranjeros que estén en posesión de su Licencia de Enseñanza Media o equivalente, para carreras de oferta centralizada del Sistema de Acceso del Ministerio de Educación, y que se encuentren en alguna de las siguientes situaciones:

1. PAES años anteriores (o equivalente)

Podrán postular por esta vía quienes hayan rendido la Prueba de Admisión Universitaria con anterioridad a las autorizadas para participar del proceso de Admisión Centralizado. El postulante deberá cumplir con el requisito de puntaje promedio mínimo de postulación exigido por la carrera a la que desea ingresar.

Para postular a carreras de la Facultad de Educación el estudiante deberá cumplir los requisitos establecidos por la Ley de Pedagogía.

2. Egresado de enseñanza media en el extranjero

Haber cursado y aprobado estudios de enseñanza media o su equivalente en el extranjero, reconocidos en Chile a través del certificado de reconocimiento de estudios realizados en el extranjero o certificado de convalidación o de validación, según corresponda, emitido por el Ministerio de Educación.

Esta vía no está disponible para carreras de la Facultad de Educación y Obstetricia y Puericultura.

3. Admisión vía ranking

Estudiantes egresados de Enseñanza Media cuyo puntaje ranking supere al de su establecimiento

educacional, es decir, el puntaje Ranking del estudiante debe ser mayor a su puntaje NEM y contar con un puntaje promedio mínimo de 458 puntos entre las pruebas de Competencia Lectora y Competencia Matemática 1.

El postulante debe cumplir los requisitos establecidos para la carrera, estos se deben revisar al momento de la postulación con el equipo de admisión.

Para postular a carreras de la Facultad de Educación el estudiante deberá cumplir además los requisitos establecidos por la Ley de Pedagogía.

4. Admisión vía NEM

Podrán postular por esta vía de admisión todos aquellos estudiantes que cuenten con un promedio de Notas de Enseñanza Media igual o superior al mínimo establecido por la carrera, estos se deben revisar al momento de la postulación con el equipo de admisión, y contar con un puntaje promedio mínimo de 458 puntos entre las pruebas de Competencia Lectora y Competencia Matemática 1.

6. Deportistas Destacados

Podrán postular aquellos estudiantes que acrediten ser deportistas destacados en alguna disciplina, como seleccionado nacional o bien como deportista de alta competencia nacional o internacional, certificado por alguna asociación o club. Todos los postulantes deben presentar un currículum deportivo, junto a certificados que lo respalden.

7. Profesionales o graduados nacionales o extranjeros

Podrán postular por esta vía, quienes acrediten estar en posesión de un grado académico o un título profesional otorgado por una Institución de Educación Superior, chilena o extranjera, oficialmente reconocida como tal. Contempla todas las Instituciones de Educación Superior sean Universidades, IP o CFT nacionales o extranjeras. Adicionalmente el estudiante podrá solicitar la convalidación u homologación de asignaturas presentando la documentación necesaria para evaluar las posibles asignaturas a convalidar.

Para postular a carreras de la Facultad de Educación el estudiante deberá cumplir los requisitos establecidos por la Ley de Pedagogía.

8. Traslado de Universidad

Vía de Admisión válida para todos aquellos alumnos que se encuentren estudiando en alguna Institución de Educación Superior, chilena o extranjera oficialmente reconocida como tal y que no se encuentren en impedimento de postular a Universidad de Las Américas por haber sido expulsados por motivos disciplinarios. Esta vía permite la opción de convalidación u homologación de asignaturas.

Para postular a carreras de la Facultad de Educación el estudiante deberá cumplir los requisitos establecidos por la Ley de Pedagogía.

PARA MAYOR INFORMACIÓN, CONTACTARSE CON ADMISIÓN

Desde teléfonos fijos o celulares a los teléfonos:

800 242 800 - 2 26787289

Whatsapp: +56 9 4249 9205

Contacto vía mail:

admission@udla.cl

Nuestras sedes y campus

Región Metropolitana

Sede Santiago

Campus La Florida: Av. Walker Martínez 1360

Campus Maipú: Av. 5 de Abril 0620

Campus Melipilla: Calle José Massoud 482

Campus Providencia: Av. Manuel Montt 948

Campus Santiago Centro: Av. República 71

Región de Valparaíso

Sede Viña del Mar

7 Norte 1348

Región del Biobío

Sede Concepción

Campus Chacabuco: Av. Chacabuco 539

Campus El Boldal: Av. Jorge Alessandri 1160

DESCRIPCIÓN			PONDERACIÓN FACTORES DE SELECCIÓN									REQUISITOS		VACANTES		
COD	CARRERA O PROGRAMA ACADÉMICO	LUGAR EN QUE SE IMPARTE	NEM	RANKING	COMPETENCIA LECTORA (C.LECT.)	COMPETENCIA MATEMÁTICA 1 (M1)	HISTORIA Y CIENCIAS SOCIALES		CIENCIAS	COMPETENCIA MATEMÁTICA 2 (M2)	PRUEBA ESPECIAL	PUNTAJE PONDERADO MÍNIMO DE POSTULACIÓN	PUNTAJE PROMEDIO (C.LECT. Y M1) MÍNIMO DE POSTULACIÓN	REGULAR	+ MC	BEA
43019	ADMINISTRACIÓN DE SERVICIOS (1)	SANTIAGO	10	15	25	40	10	ó	10			600	500	25		2
43007	BACHILLERATO DE DERECHO	SANTIAGO	10	20	30	15	25					560	500	68		2
43030	BACHILLERATO DE ENFERMERÍA	SANTIAGO	20	20	20	30			10			580	500	42		2
43003	BACHILLERATO DE INGENIERÍA (4)	SANTIAGO	10	25	10	40			10	5		560	500	25	3	5
43005	BACHILLERATO DE INGENIERÍA COMERCIAL (1)	SANTIAGO	10	10	10	60	10	ó	10			580	500	60		5
43001	BACHILLERATO DE MEDICINA (4)	SANTIAGO	10	15	20	35			20			680	500	100		2
43035	BACHILLERATO DE OBSTETRICIA Y PUERICULTURA	SANTIAGO	20	20	20	30			10			580	500	20		2
43002	BACHILLERATO DE ODONTOLOGÍA	SANTIAGO	20	20	15	30			15			650	500	38		2
43034	BACHILLERATO DE PSICOLOGÍA (1)	SANTIAGO	20	25	20	20	15	ó	15			550	500	30		2
43038	COMUNICACIÓN AUDIOVISUAL (1)	SANTIAGO	10	25	40	15	10	ó	10			550	500	20		5

DESCRIPCIÓN			PONDERACIÓN FACTORES DE SELECCIÓN									REQUISITOS		VACANTES		
COD	CARRERA O PROGRAMA ACADÉMICO	LUGAR EN QUE SE IMPARTE	NEI	RANKING	COMPETENCIA LECTORA (C. LECT.)	COMPETENCIA MATEMÁTICA 1 (M1)	HISTORIA Y CIENCIAS SOCIALES		CIENCIAS	COMPETENCIA MATEMÁTICA 2 (M2)	PRUEBA ESPECIAL	PUNTAJE PONDERADO MÍNIMO DE POSTULACIÓN	PUNTAJE PROMEDIO (C. LECT. Y MATH) MÍNIMO DE POSTULACIÓN	REGULAR	+ MC	BEA
43012	DERECHO	SANTIAGO	10	20	30	15	25					620	500	155		2
43042	DERECHO E HISTORIA	SANTIAGO	10	20	30	15	25					780	500	5		0
43041	DERECHO Y FILOSOFÍA	SANTIAGO	10	20	30	15	25					780	500	10		0
43023	EDUCACIÓN DE PÁRVULOS CON MENCIONES (1) (2)	SANTIAGO	20	25	25	15	15	ó	15			550	502	30		5
43024	ENFERMERÍA	SANTIAGO	20	20	20	30			10			620	500	95		1
43026	FILOSOFÍA (1)	SANTIAGO	10	20	30	20	20	ó	20			630	500	10		2
43027	HISTORIA	SANTIAGO	10	15	30	10	35					600	500	15		2
43013	INGENIERÍA CIVIL (PLAN COMÚN) (4)	SANTIAGO	10	25	10	40			10	5		600	500	240	15	5
43010	INGENIERÍA COMERCIAL (1) (4)	SANTIAGO	10	30	10	35	10	ó	10	5		610	600	150		5
43040	INTERNATIONAL BUSINESS (1) (3) (4)	SANTIAGO	10	30	10	35	10	ó	10	5	RENDIDA	610	600	85		0
43015	KINESIOLOGÍA	SANTIAGO	15	20	20	35			10			550	500	53		2
43028	LITERATURA (1)	SANTIAGO	25	25	25	10	15	ó	15			600	500	10		2
43014	MEDICINA	SANTIAGO	10	15	20	35			20			770	500	75		0

DESCRIPCIÓN			PONDERACIÓN FACTORES DE SELECCIÓN									REQUISITOS		VACANTES		
COD	CARRERA O PROGRAMA ACADÉMICO	LUGAR EN QUE SE IMPARTE	NEI	RANKING	COMPETENCIA LECTORA (C. LECT.)	COMPETENCIA MATEMÁTICA 1 (M1)	HISTORIA Y CIENCIAS SOCIALES		CIENCIAS	COMPETENCIA MATEMÁTICA 2 (M2)	PRUEBA ESPECIAL	PUNTAJE PONDERADO MÍNIMO DE POSTULACIÓN	PUNTAJE PROMEDIO (C. LECT. Y MATH) MÍNIMO DE POSTULACIÓN	REGULAR	+ MC	BEA
43017	NUTRICIÓN Y DIETÉTICA	SANTIAGO	15	25	20	30			10			550	500	44		2
43032	OBSTETRICIA Y PUERICULTURA	SANTIAGO	20	20	20	30			10			620	500	30		1
43018	ODONTOLOGÍA	SANTIAGO	20	25	15	25			15			660	500	60		2
43039	PEDAGOGÍA BÁSICA BILINGÜE INGLÉS/ESPAÑOL (1) (2)	SANTIAGO	10	15	30	35	10	ó	10			550	502	40		5
43020	PEDAGOGÍA BÁSICA CON MENCIONES (1) (2)	SANTIAGO	20	25	25	15	15	ó	15			550	502	27		5
43036	PERIODISMO (1)	SANTIAGO	10	20	40	20	10	ó	10			550	500	56		5
43025	PSICOLOGÍA (1)	SANTIAGO	20	25	20	20	15	ó	15			620	500	80		2
43037	PUBLICIDAD (1)	SANTIAGO	10	25	40	15	10	ó	10			550	500	30		5
43016	TERAPIA OCUPACIONAL	SANTIAGO	15	20	25	30			10			540	500	32		2

UNIVERSIDAD DE LOS ANDES – ADMISIÓN 2025

I. LA UANDES

Fundada en 1989 en Santiago de Chile, la Universidad de los Andes busca cultivar un saber superior, ofrecer una educación integral y difundir conocimiento con vocación de permanencia. Su misión es profundizar en el conocimiento, formar integralmente a los estudiantes y promover el diálogo académico y el servicio a la sociedad, en coherencia con las enseñanzas católicas. Su visión es ser un centro de excelencia abierto a retos culturales y morales, respondiendo con soluciones innovadoras y vinculando a sus profesores, alumni y estudiantes con la sociedad.

Campus Único

El campus universitario está diseñado para apoyar el modelo académico de la Universidad, facilitando la integración de saberes y el diálogo interdisciplinario. Promueve la convivencia entre académicos y estudiantes, favorece el contacto personal, la apertura a otras disciplinas y la participación de la comunidad en actividades generales, bajo una política de “puertas abiertas”.

Acreditación

La Comisión Nacional de Acreditación (CNA), en su resolución del 7 de diciembre de 2022, otorgó a la Universidad de los Andes una acreditación de seis años en Gestión Institucional, Docencia de Pregrado, Docencia de Postgrado, Investigación y Vinculación con el Medio, ubicándola en la categoría de “Excelencia” hasta diciembre de 2028.

II. OBSERVACIONES OFERTA ACADÉMICA

- (1) Para postular a esta carrera o programa se debe haber rendido una de las dos pruebas electivas señaladas. Si el postulante ha rendido ambas pruebas, se considerará la de mejor puntaje.
- (2) Para las carreras de Pedagogía Básica, Educación de Párvulos, Pedagogía Básica Bilingüe, se exige además cumplir con al menos uno de los requisitos establecidos por la Ley Carrera Docente 20.193 vigente para este período de Admisión.
- (3) Para postular a la carrera International Business se debe rendir una prueba especial de inglés; o bien, acreditar un nivel de inglés B2 con alguno de los siguientes certificados internacionales: IELTS, TOEFL, FCE, CAE o PEIC. Aquellos que hayan tomado los exámenes de Cambridge International y hayan demostrado un nivel equivalente en el Marco Común Europeo de Referencia (CEFR), obteniendo una calificación C o superior en Cambridge International IGCSE First Language English o Cambridge International English as a Second Language, podrán usar esta evaluación como certificación del dominio del idioma requerido.
- (4) Para postular a esta carrera o programa se debe haber rendido la prueba de Competencia Matemática 2.

III. OFERTA NUEVA ADMISIÓN 2025 Y OTRAS PROGRAMAS RELEVANTES A CONSIDERAR:

DOBLE LICENCIATURA EN DERECHO E HISTORIA (NUEVA CARRERA ADMISIÓN 2025)

Descripción: Este programa único en Chile permite obtener el grado de Licenciado en Historia y Licenciado en Ciencias Jurídicas en solo 6 años.

Objetivo: Vincular una amplia formación histórica, enfocada en el desarrollo político-cultural a través de diferentes épocas, con la aplicación de principios, normas, doctrina y jurisprudencia que regulan las áreas principales del Derecho, las instituciones republicanas y los derechos fundamentales.

Perfil del Egresado: Los egresados de la doble licenciatura se caracterizan por una amplia formación histórica, particularmente en historia del desarrollo político-cultural, y los distintos campos espaciotemporales, desde la antigüedad grecorromana y su trayectoria medieval, moderna y contemporánea, así como el desarrollo del estado nación en América Latina y en Chile en particular. Dichas tradiciones históricas son examinadas con un apego a las fuentes y un riguroso conocimiento del método historiográfico. Esto permite vincular el conocimiento histórico con el desarrollo de lo jurídico. Asimismo, conocen y aplican los principios, normas, doctrina y jurisprudencia que regulan las principales áreas del Derecho, las instituciones republicanas y los derechos fundamentales de la persona humana.

Duración: 12 semestres o 6 años de duración.

Campo laboral: Los egresados de esta doble licenciatura se podrán desempeñar como abogados, profesionales en el servicio público o en centros de estudios e investigación y/o académicos en Derecho y en Historia.

DOBLE LICENCIATURA EN DERECHO Y FILOSOFÍA

Descripción: Programa único en Chile, ofrecido a partir de la Admisión 2024, que permite obtener el grado de Licenciado en Filosofía y Licenciado.

Objetivo: Combinar las virtudes intelectuales de ambas disciplinas para formar profesionales capaces de profundizar en el trasfondo ético del orden jurídico y realizar una reflexión política bien fundamentada.

Perfil del Egresado: Los egresados de la doble licenciatura se caracterizan por una amplia formación filosófica, particularmente en historia de la filosofía y las distintas subdisciplinas de la filosofía teórica y práctica, así como un adecuado conocimiento de la tradición judeocristiana y la herencia clásica que han configurado nuestra cultura. Dichas tradiciones las conocen tanto en su dimensión filosófica como jurídica. Así, conocen y aplican los principios, normas, doctrina y jurisprudencia que regulan las principales áreas del Derecho, las instituciones republicanas y los derechos fundamentales de la persona humana.

Duración: 12 semestres o 6 años de duración.

Campo laboral: Los egresados pueden desempeñarse como académicos en Derecho y Filosofía, abogados, funcionarios públicos o investigadores en centros de estudios.

BACHELOR OF SCIENCE IN INTERNATIONAL BUSINESS

Descripción: El programa de International Business de la Universidad de los Andes permite a los estudiantes obtener una perspectiva internacional en áreas de Finanzas, Marketing y Economía.

Objetivo: Compartir experiencias de aprendizaje con estudiantes de diversos antecedentes culturales y nacionales, y pasar un semestre obligatorio estudiando en una de nuestras universidades asociadas, para adquirir los conocimientos y desarrollar las habilidades necesarias para prosperar en un entorno global.

Duración: Programa de 4 años, siendo el primer título de grado en International Business en Chile.

Reconocimiento: La licenciatura en Bachelor of Science in International Business es reconocida internacionalmente. Los graduados pueden continuar sus estudios con un MBA u otro máster en Chile o en el extranjero.

Intercambio Internacional: Este programa permite estudiar en el extranjero durante uno o dos semestres en el cuarto año en universidades asociadas como Bristol (Reino Unido), Northeastern (EE.UU.), WU Viena (Austria) y Macquarie (Australia).

Estudio adicional: Tras completar los 4 años de Bachelor of Science in International Business, se puede optar por estudiar dos semestres adicionales para obtener el título profesional de Ingeniería Comercial.

IV. PROGRAMAS DE BACHILLERATOS

Los programas de Bachilleratos de la UANDES ofrecen una oportunidad sólida para acceder a la carrera deseada, avanzando en asignaturas específicas y brindando una preparación integral para cursar con éxito la carrera definitiva.

Características principales:

- Duración: Un año.
- Transferencia de Carrera: Los estudiantes que aprueben el Bachillerato sin reprobar ninguna asignatura podrán transferirse a la carrera correspondiente, exceptuando Medicina, Ingeniería Comercial y Derecho, que tienen cupos limitados.
- Formación Integral: Incluye cursos específicos de la carrera y formación general.
- Convalidación de Créditos: Algunos cursos del Bachillerato se convalidan en la carrera de destino.
- Metodologías de Estudio: Se proporcionan herramientas para una gestión efectiva del tiempo y metodologías de estudio.
- Excelencia Docente: Alta calidad en la enseñanza.
- Asesoramiento Académico: Apoyo continuo durante el programa.
- Grado Académico: Otorga el título de Bachiller.

Carreras a las que conduce el Bachillerato:

- ✓ Medicina: Bachillerato en Medicina
- ✓ Odontología: Bachillerato en Odontología
- ✓ Ingeniería Civil: Bachillerato en Ingeniería
- ✓ Enfermería: Bachillerato en Enfermería
- ✓ Ingeniería Comercial: Bachillerato en Ingeniería Comercial

- ✓ Derecho: Bachillerato en Derecho
- ✓ Psicología: Bachillerato en Psicología
- ✓ Obstetricia y Puericultura: Bachillerato en Obstetricia y Puericultura

V. CONSIDERACIONES DE NUESTRO MODELO EDUCATIVO

En la Universidad de los Andes, el modelo educativo se centra en proporcionar una formación integral y de alta calidad, combinando conocimientos específicos con una visión amplia e interdisciplinaria. Dos componentes clave de este modelo son el **Programa de Estudios Generales (PEG)** y los **Minors**.

Programa de Estudios Generales

Forma parte de todas las mallas curriculares de las carreras de la Universidad, alineándose con el modelo educativo de la institución. Consiste en un conjunto de ocho asignaturas diseñadas para complementar tu formación profesional, ofreciendo una visión sapiencial e integradora de las ciencias y la cultura humana. El PEG se desarrolla en cinco áreas:

- Área de Filosofía
- Área de Teología
- Formación general:
- Área de Ciencias
- Área de Arte y Literatura
- Área de Historia y Actualidad

Minors

Es una especialización menor en una ciencia particular que proporciona una formación interdisciplinaria al conectar al estudiante con una disciplina distinta a la de su carrera principal. Esto brinda una ventaja competitiva en el mundo laboral.

Los estudiantes pueden elegir un minor en diversas áreas según sus intereses, incluyendo Economía y Empresa, Artes Liberales, Política y Sociedad, Comunicación, Psicología, Educación, Ciencias, Salud, Derecho o Teología.

VI. REQUERIMIENTOS GENERALES DE POSTULACIÓN

A. Postulación centralizada o regular

- **Máximo de postulaciones y orden de preferencia.**

La Universidad de los Andes no considera un máximo de postulaciones ni un lugar de preferencia en la tarjeta de postulaciones. Por dicha razón, todas las postulaciones marcadas serán consideradas.

- **Puntaje ponderado mínimo de postulación.**

La Universidad de los Andes exige un puntaje ponderado mínimo para postular a cada una de sus carreras.

- **Puntaje promedio PAES (Competencia Lectora y Competencia Matemática 1) mínimo de postulación.**
La Universidad de los Andes exige un puntaje promedio PAES mínimo para postular a cada una de sus carreras.

- **Puntaje PAES M2 (Competencia Matemática 2)**

La Universidad de los Andes exigirá la prueba de Competencia Matemática 2 dentro de su ponderación para la postulación de las siguientes carreras:

- ✓ Ingeniería Comercial
- ✓ International Business
- ✓ Ingeniería Civil (plan común)
- ✓ Bachillerato de Ingeniería

- **Pruebas especiales**

Para la carrera de International Business, se requiere rendir una prueba especial de inglés. Esta prueba es excluyente y se aplicará según el calendario que se publicará en la página <https://admission.uandes.cl>. Alternativamente, se puede acreditar el dominio del idioma inglés a nivel B2 mediante un certificado internacional de inglés: IELTS, TOEFL, FCE, CAE o PEIC. Aquellos que hayan tomado los exámenes de Cambridge International y hayan demostrado un nivel equivalente en el Marco Común Europeo de Referencia (CEFR), obteniendo una calificación C o superior en Cambridge International IGCSE First Language English o Cambridge International English as a Second Language, podrán usar esta evaluación como certificación del dominio del idioma requerido.

- **Admisión cupos supernumerarios Beca de Excelencia Académica (BEA)**

La UANDES ofrece más de 30 cupos supernumerarios para los estudiantes que obtengan la BECA DE EXCELENCIA ACADÉMICA (BEA). Estos cupos adicionales están destinados a aquellos que se encuentren en los primeros lugares de la lista de espera de la carrera elegida, según la disponibilidad de vacantes por carrera.

La asignación de estos cupos se realiza en base al orden de puntaje ponderado.

- **Admisión cupos Más Mujeres Científicas (+mc)**

La UANDES ofrece 19 cupos adicionales para el programa “Más Mujeres Científicas” en la carrera de Ingeniería Civil (Plan Común) y su Bachillerato. Este programa tiene como objetivo reducir las brechas de género y aumentar la participación de mujeres en carreras relacionadas con las ciencias, tecnología, ingeniería y matemáticas (STEM).

Para acceder a los cupos +MC, se considerará la postulación centralizada a través del Sistema de Acceso, por lo que no será necesario realizar una postulación adicional. Una vez concluido el proceso de postulación, los cupos se asignarán siguiendo el orden de puntaje ponderado, de mayor a menor, hasta completar la cantidad de vacantes ofrecidas.

B. Admisión directa o especial

La Universidad de los Andes ofrece más de 20 vías adicionales a la admisión centralizada para ingresar a las carreras o programas de pregrado. Algunas de estas vías son:

Bachilleratos y Certificaciones Internacionales:

- Bachillerato IB
- IB por certificados
- IB Cambridge
- Bachillerato Francés
- Bachillerato Alemán
- Bachillerato Italiano

Cambio de Universidad:

- Cambio de Universidad Extranjera
- Cambio de Universidad Chilena

Admisión por Mérito:

- Talento
- Liderazgo
- Deporte
- Beca NEM

Otras Vías de Admisión:

- Extranjeros
- Prueba de otros años
- Chilenos egresados en el extranjero
- Titulados de universidades chilenas
- Cambios internos
- Admisión por programa

VII. POSTULACIÓN Y REINGRESO DE ALUMNOS ELIMINADOS ACADÉMICAMENTE

Los estudiantes que hayan sido eliminados de una carrera o programa de la Universidad de Los Andes, por razones académicas, no podrán matricularse, a esa misma carrera o programa (Incluyendo el Bachillerato conducente a dicha carrera). Si podrán postular a otra carrera o programa de la Universidad, la convalidación de ramos será definida por cada carrera.

Para obtener información detallada sobre el reglamento de la Universidad de los Andes, te invitamos a visitar el siguiente enlace: [Reglamentos de la UANDES](#).

VIII. BECAS UANDES

La política estudiantil de la Universidad de los Andes está enfocada en apoyar el desarrollo académico de nuestros estudiantes, ofreciendo soluciones para sus desafíos económicos. La Universidad proporciona becas tanto académicas como económicas, las cuales son complementarias a las becas estatales y al Crédito con Garantía Estatal (CAE). Para más información sobre los cupos, requisitos y condiciones de mantención, visita <https://admission.uandes.cl/becas>

IX. INFORMACIÓN ADICIONAL

- **Dirección:** Monseñor Álvaro del Portillo 12.455, Las Condes, Santiago, Chile
- **Teléfono:** (+56-2) 2618 1000
- **WhatsApp:** +569 6140 8828
- **Correo Electrónico:** admissionpregrado@uandes.cl
- **Sitio Web de Admisión:** admission.uandes.cl
- **Sitio Web Oficial:** www.uandes.cl
- **Reglamentos UANDES:** <https://www.uandes.cl/estudiantes/reglamentos/>

DESCRIPCIÓN			PONDERACIÓN FACTORES DE SELECCIÓN									REQUISITOS		VACANTES			
COD	CARRERA O PROGRAMA ACADÉMICO	LUGAR EN QUE SE IMPARTE	NEM	RANKING	COMPETENCIA LECTORA (C.LECT.)	COMPETENCIA MATEMÁTICA 1 (M1)	HISTORIA Y CIENCIAS SOCIALES		CIENCIAS	COMPETENCIA MATEMÁTICA 2 (M2)	ASIGNACIÓN ESPECIAL DE PEDAGOGÍA	PUNTAJE PONDERADO MÍNIMO DE POSTULACIÓN	PUNTAJE PROMEDIO (C.LECT. Y MATH) MÍNIMO DE POSTULACIÓN	REGULAR	+ MC	BEA	PACE
32014	ADMINISTRACIÓN PÚBLICA (1)	PUERTO MONTT	10	50	10	10	20					0	485	40		2	17
32120	AGRONOMÍA (2)	OSORNO	10	50	10	20			10			0	485	40		3	15
32161	ANTROPOLOGÍA (3)	OSORNO	10	50	20	10	10					0	485	35		3	10
32001	ARQUITECTURA (4)	PUERTO MONTT	10	50	10	20	10	ó	10			0	485	50		2	17
32026	BIOLOGÍA MARINA (5)	OSORNO	10	50	10	20			10			0	485	45	9	4	17
32011	CONTADOR PÚBLICO Y AUDITOR (6)	OSORNO	10	40	15	25	10	ó	10			0	485	50		2	17
32160	DERECHO (7)	OSORNO	10	40	20	10	20					0	485	70		2	12
32165	DERECHO (7)	PUERTO MONTT	10	40	20	10	20					0	485	65		2	12
32048	EDUCACIÓN DIFERENCIAL CON ESPECIALIZACIÓN EN PROBLEMAS DE APRENDIZAJE (8)(P1)	OSORNO	10	40	25	15	10	ó	10		SI	0	485	50		2	15
32051	EDUCACIÓN PARVULARIA (9) (P1)	OSORNO	10	40	20	20	10	ó	10		SI	0	485	50		2	15

DESCRIPCIÓN			PONDERACIÓN FACTORES DE SELECCIÓN									REQUISITOS		VACANTES			
COD	CARRERA O PROGRAMA ACADÉMICO	LUGAR EN QUE SE IMPARTE	NEM	RANKING	COMPETENCIA LECTORA (C. LECT.)	COMPETENCIA MATEMÁTICA 1 (M1)	HISTORIA Y CIENCIAS SOCIALES		CIENCIAS	COMPETENCIA MATEMÁTICA 2 (M2)	ASIGNACIÓN ESPECIAL DE PEDAGOGÍA	PUNTAJE PONDERADO MÍNIMO DE POSTULACIÓN	PUNTAJE PROMEDIO (C. LECT. Y MATH) MÍNIMO DE POSTULACIÓN	REGULAR	+ MC	BEA	PACE
32005	ENFERMERÍA (10)	PUERTO MONTT	10	45	15	20			10			0	485	80		2	10
32027	ENFERMERÍA (10)	OSORNO	10	45	15	20			10			0	485	80		2	12
32130	FONOAUDIOLÓGIA (11)	OSORNO	10	40	15	25			10			0	485	50		2	12
32020	INGENIERÍA AMBIENTAL (12)	PUERTO MONTT	10	35	20	20	10	ó	10	5		0	485	30	6	2	17
32007	INGENIERÍA CIVIL ELÉCTRICA (13)	PUERTO MONTT	10	35	10	30	10	ó	10	5		0	485	35	7	3	15
32003	INGENIERÍA CIVIL EN INFORMÁTICA (13)	OSORNO	10	35	10	30	10	ó	10	5		0	485	80	16	2	17
32150	INGENIERÍA CIVIL EN INFORMÁTICA (13)	CASTRO	10	35	10	30	10	ó	10	5		0	485	60	12	2	17
32006	INGENIERÍA CIVIL EN OBRAS CIVILES	PUERTO MONTT	10	35	10	30	10	ó	10	5		0	485	35	7	3	15
32134	INGENIERÍA CIVIL EN OBRAS CIVILES	OSORNO	10	35	10	30	10	ó	10	5		0	485	45	9	3	15
32154	INGENIERÍA CIVIL INDUSTRIAL	CASTRO	10	35	10	30	10	ó	10	5		0	485	45	9	2	17
32012	INGENIERÍA COMERCIAL (14)	OSORNO	10	40	15	25	10	ó	10			0	485	50		2	17
32025	INGENIERÍA EN ACUICULTURA SOSTENIBLE (15)	OSORNO	10	50	10	20			10			0	485	30		2	15
32023	INGENIERÍA EN ALIMENTOS (16)	OSORNO	10	45	10	20			10	5		0	485	30	6	4	17
32002	KINESIOLOGÍA (17)	PUERTO MONTT	10	50	15	15			10			0	485	40		2	12

DESCRIPCIÓN			PONDERACIÓN FACTORES DE SELECCIÓN									REQUISITOS		VACANTES			
COD	CARRERA O PROGRAMA ACADÉMICO	LUGAR EN QUE SE IMPARTE	NEM	RANKING	COMPETENCIA LECTORA (C. LECT.)	COMPETENCIA MATEMÁTICA 1 (M1)	HISTORIA Y CIENCIAS SOCIALES		CIENCIAS	COMPETENCIA MATEMÁTICA 2 (M2)	ASIGNACIÓN ESPECIAL DE PEDAGOGÍA	PUNTAJE PONDERADO MÍNIMO DE POSTULACIÓN	PUNTAJE PROMEDIO (C. LECT. Y MATH) MÍNIMO DE POSTULACIÓN	REGULAR	+ MC	BEA	PACE
32028	KINESIOLOGÍA (17)	OSORNO	10	50	15	15			10			0	485	50		2	12
32016	INGENIERÍA CIVIL EN INFORMÁTICA (13)	PUERTO MONTT	10	35	10	30	10	6	10	5		0	485	55	11	3	17
32018	INGENIERÍA CIVIL INDUSTRIAL (13)	PUERTO MONTT	10	35	10	30	10	6	10	5		0	485	35	7	2	17
32029	NUTRICIÓN Y DIETÉTICA (18)	OSORNO	10	40	15	20			15			0	485	50		2	15
32138	OBSTETRICIA Y PUERICULTURA	PUERTO MONTT	10	40	20	20			10			0	485	80	0	2	10
32131	OBSTETRICIA Y PUERICULTURA (19)	OSORNO	10	40	20	20			10			0	485	80		2	12
32146	PEDAGOGÍA EN ARTES VISUALES (20)(P2)	PUERTO MONTT	10	40	25	15	10	6	10		SI	0	485	40		2	15
32055	PEDAGOGÍA EN EDUCACIÓN BÁSICA MENCION LENGUAJE Y MATEMÁTICA (20)(P2)	OSORNO	10	50	15	15	10	6	10		SI	0	485	40		2	15
32059	PEDAGOGÍA EN EDUCACIÓN GENERAL BÁSICA (20)(P2)	CASTRO	10	50	15	15	10	6	10		SI	0	485	30		4	12
32037	PEDAGOGÍA EN EDUCACIÓN MEDIA EN MATEMÁTICA Y COMPUTACIÓN (20)(P1)	OSORNO	10	45	10	20	10	6	10	5	SI	0	485	30		2	15
32039	PEDAGOGÍA EN EDUCACIÓN MEDIA EN EDUCACIÓN FÍSICA (20)(P1)	OSORNO	10	50	20	10	10	6	10		SI	0	485	35		2	12
32045	PEDAGOGÍA EN EDUCACIÓN MEDIA EN EDUCACIÓN FÍSICA (20)(P1)	PUERTO MONTT	10	50	20	10	10	6	10		SI	0	485	35		2	12

DESCRIPCIÓN			PONDERACIÓN FACTORES DE SELECCIÓN									REQUISITOS		VACANTES			
COD	CARRERA O PROGRAMA ACADÉMICO	LUGAR EN QUE SE IMPARTE	NEM	RANKING	COMPETENCIA LECTORA (C. LECT.)	COMPETENCIA MATEMÁTICA 1 (M1)	HISTORIA Y CIENCIAS SOCIALES		CIENCIAS	COMPETENCIA MATEMÁTICA 2 (M2)	ASIGNACIÓN ESPECIAL DE PEDAGOGÍA	PUNTAJE PONDERADO MÍNIMO DE POSTULACIÓN	PUNTAJE PROMEDIO (C. LECT. Y MATH) MÍNIMO DE POSTULACIÓN	REGULAR	+ MC	BEA	PACE
32034	PEDAGOGÍA EN EDUCACIÓN MEDIA EN HISTORIA Y GEOGRAFÍA (20)(P1)	OSORNO	10	40	20	10	20				SI	0	485	35		2	15
32042	PEDAGOGÍA EN EDUCACIÓN MEDIA EN INGLÉS (20)(P1)	OSORNO	10	40	30	10	10				SI	0	485	45		2	12
32043	PEDAGOGÍA EN EDUCACIÓN MEDIA EN LENGUA CASTELLANA Y COMUNICACIONES (20)(P1)	OSORNO	10	40	30	10	10	ó	10		SI	0	485	35		2	15
32145	PEDAGOGÍA EN MÚSICA (20)(P2)	PUERTO MONTT	10	40	25	15	10	ó	10		SI	0	485	40		2	12
32162	PSICOLOGÍA (21)	OSORNO	10	40	20	20	10	ó	10			0	485	90		2	15
32163	PSICOLOGÍA (21)	PUERTO MONTT	10	40	20	20	10	ó	10			0	485	80		2	12
32164	PSICOLOGÍA (21)	CASTRO	10	40	20	20	10	ó	10			0	485	80		2	15
32132	QUÍMICA Y FARMACIA (22)	OSORNO	10	40	15	20			15			0	485	70		2	12
32136	TECNOLOGÍA MÉDICA (23)	OSORNO	10	40	15	20			15			0	485	70		2	15
32133	TERAPIA OCUPACIONAL (24)	PUERTO MONTT	10	40	20	20			10			0	485	45		2	12
32135	TERAPIA OCUPACIONAL (24)	CASTRO	10	40	20	20			10			0	485	40		2	12
32061	TRABAJO SOCIAL (25)	OSORNO	10	50	10	10	20					0	485	50		2	12

I.- OBSERVACIONES

1. Conduce al título de Administrador(a) Público y al Grado Académico de Licenciado(a) en Ciencias Políticas y Administrativas
2. Conduce al título de Ingeniero Agrónomo(a) y al grado académico de Licenciado(a) en Ciencias Agronómicas.
3. Conduce al título de Antropólogo(a) y al Grado Académico de Licenciado(a) en Antropología
4. Conduce al título profesional de Arquitecto(a) y al Grado Académico de Licenciado(a) en Arquitectura
5. Conduce al título de Biólogo(a) Marino(a) y al Grado Académico de Licenciado(a) en Biología Marina.
6. Conduce al título de Contador(a) Público y Auditor y al Grado Académico de Licenciado(a) en Ciencias Contables.
7. La carrera de Derecho otorga el Grado Académico de Licenciado(a) en Ciencias Jurídicas y Sociales. El título de Abogado(a) es otorgado por la Excma. Corte Suprema de Justicia.
8. Conduce al título de Profesor(a) de Educación Diferencial Especialista en Problemas de Aprendizaje y al Grado Académico de Licenciado(a) en Educación
9. Conduce al título de Educadora de Párvulos y al Grado Académico de Licenciado en Educación.
10. Conduce al título de Enfermera(o) y al Grado Académico de Licenciado(a) en Enfermería
11. Conduce al título profesional de Fonoaudiólogo(a) y el Grado Académico de Licenciado(a) en Fonoaudiología.
12. Conduce al título profesional de Ingeniero(a) Ambiental y al Grado Académico de Licenciado(a) en Ciencias Ambientales
13. Todas las carreras de Ingeniería Civil: Ingeniería Civil en Informática, Ingeniería Civil en Obras Civiles, Ingeniería Civil Eléctrica e Ingeniería Civil Industrial conducen al título profesional respectivo y al Grado Académico de Licenciado(a) en Ciencias de la Ingeniería.
14. Conduce al título profesional de Ingeniero(a) Comercial y al Grado Académico de Licenciado(a) en Ciencias de la Administración.
15. Conduce al título profesional de Ingeniero(a) en Acuicultura Sostenible y al Grado Académico de Licenciado(a) en Acuicultura Sostenible
16. Conduce al título de Ingeniero(a) en Alimentos y al Grado Académico de Licenciado(a) en Ciencias de los Alimentos

17. Conduce al título de Kinesiólogo(a) y al Grado Académico de Licenciado(a) en Kinesiología
18. Conduce al título profesional de Nutricionista y al Grado de Licenciado(a) Nutrición y Dietética.
19. Conduce al título profesional de Matró(a) y al grado académico de Licenciado(a) en Obstetricia y Puericultura.
20. Todas las Carreras de Pedagogía en Educación Básica (32055 y 32059) y de Pedagogía en Educación Media (32034, 32037, 32039, 32042, 32043, 32045, 32145 y 32146) conducen al título profesional de Profesor(a) y al Grado Académico de Licenciado(a) en Educación.
21. Conduce al título profesional de Psicólogo(a) y al Grado Académico de Licenciado(a) en Psicología
22. Conduce al título profesional de Químico(a) Farmacéutico(a) y al Grado Académico de Licenciado(a) en Ciencias Farmacéuticas.
23. Conduce al título profesional de Tecnólogo(a) Médico(a) y al Grado Académico de Licenciado(a) en Tecnología Médica
24. Conduce al título profesional de Terapeuta Ocupacional y al grado académico de Licenciado(a) en Ciencias de la Ocupación
25. Conduce al título profesional de Trabajador(a) Social y al Grado Académico de Licenciado(a) en Trabajo Social

P1 y P2. Para el Proceso de Admisión 2025, quienes ingresen a programas de pedagogía de primer año, deben considerar que, según el artículo 27 bis de la ley N° 20.129 que establece un sistema nacional de aseguramiento de la calidad de la Educación Superior, es necesario cumplir con al menos uno de los requisitos exigidos por Ley.

II.- REQUERIMIENTOS GENERALES DE POSTULACIÓN

a) MÁXIMO DE POSTULACIONES

La Universidad de Los Lagos no limita el número de postulaciones a sus carreras.

b) PUNTAJE PONDERADO MÍNIMO DE POSTULACIÓN

No hay

c) PUNTAJE PROMEDIO PRUEBAS OBLIGATORIAS MÍNIMO DE POSTULACIÓN

Para postular a todas las carreras de la Universidad de Los Lagos que se imparten en Osorno y Puerto Montt y Castro los/las interesados/as deberán tener un puntaje mínimo de 485 puntos promedio entre las pruebas obligatorias de Competencia Lectora y de Competencia Matemática M1. La exigencia anterior no se aplicará si el postulante se encuentra en el 10% superior de notas de su establecimiento educacional de egreso

4.- PRUEBAS OPTATIVAS

Las carreras que definen como requisito de ingreso la Prueba de Historia y Ciencias Sociales ó la Prueba de Ciencias, debe entenderse que en el caso de los postulantes que rindan ambas pruebas, en el proceso de selección se considerará aquella en que haya obtenido mayor puntaje.

5.- INGRESOS PROGRAMA PACE E INGRESOS ESPECIALES

La Universidad de Los Lagos ofrecerá cupos en todas sus carreras para estudiantes del Programa PACE, los que se incorporan en esta publicación.

Además, se ofrecen cupos a jóvenes provenientes del Programa de Vocación y Talento Pedagógico y del Programa Propedéutico, ambos certificados por el Ministerio de Educación para ingreso de estudiantes a las carreras de Pedagogía.

Adicional a ello, se tienen ingresos especiales por Cupo Explora, Ranking 1000, entre otros.

La convocatoria para estos Ingresos se realizará durante el mes de diciembre del 2024

MAYORES INFORMACIONES

<http://admission.ulagos.cl/>

Dirección Postal Avda. Fuschlocher N°1305 Osorno

Fono (64) 2333000

Email: admission@ulagos.cl

DESCRIPCIÓN			PONDERACIÓN FACTORES DE SELECCIÓN									REQUISITOS		VACANTES			
COD	CARRERA O PROGRAMA ACADÉMICO	LUGAR EN QUE SE IMPARTE	NEM	RANKING	COMPETENCIA LECTORA (C. LECT.)	COMPETENCIA MATEMÁTICA 1 (M1)	HISTORIA Y CIENCIAS SOCIALES		CIENCIAS	COMPETENCIA MATEMÁTICA 2 (M2)	ASIGNACIÓN ESPECIAL DE PEDAGOGÍA	PUNTAJE PONDERADO MÍNIMO DE POSTULACIÓN	PUNTAJE PROMEDIO (C. LECT. Y MATEM.) MÍNIMO DE POSTULACIÓN	REGULAR	+ MC	BEA	PACE
33066	AGRONOMÍA (1)(3)(4)(8)	PUNTA ARENAS	25	40	10	15	10	ó	10			0	458	20		2	5
33030	ARQUITECTURA (1)(3)(4)	PUNTA ARENAS	35	35	10	10	10	ó	10			0	458	35		2	3
33027	AUDITORIA (1)(3)(4)(7)(8)	PUNTA ARENAS	10	60	10	10	10	ó	10			0	458	20		2	5
33036	BIOLOGÍA MARINA (1)(3)(4)(8)	PUNTA ARENAS	20	40	10	15	15	ó	15			0	458	20	4	2	7
33025	DERECHO (1)(4)(8)	PUNTA ARENAS	35	15	20	10	20					0	458	40		2	4
33060	ENFERMERÍA (1)(2)(8)	PUNTA ARENAS	20	25	15	20			20			0	458	60		0	4
33080	FONOAUDILOGÍA (1)(2)(4)(8)	PUNTA ARENAS	35	35	10	10			10			0	458	25		2	6
33005	INGENIERÍA CIVIL, PLAN COMÚN (1)(3)(4)(5)(8)(15)	PUNTA ARENAS	10	45	10	20	10	ó	10	5		0	458	50	8	2	7
33009	INGENIERÍA COMERCIAL (1)(3)(4)(7)(8)	PUNTA ARENAS	10	60	10	10	10	ó	10			0	458	45		2	6
33070	INGENIERÍA EN CONSTRUCCIÓN (1)(3)(4)(8)(15)	PUNTA ARENAS	15	40	10	20	10	ó	10	5		0	458	20	4	2	6

DESCRIPCIÓN			PONDERACIÓN FACTORES DE SELECCIÓN									REQUISITOS		VACANTES			
COD	CARRERA O PROGRAMA ACADÉMICO	LUGAR EN QUE SE IMPARTE	NEM	RANKING	COMPETENCIA LECTORA (C. LECT.)	COMPETENCIA MATEMÁTICA 1 (M1)	HISTORIA Y CIENCIAS SOCIALES		CIENCIAS	COMPETENCIA MATEMÁTICA 2 (M2)	ASIGNACIÓN ESPECIAL DE PEDAGOGÍA	PUNTAJE PONDERADO MÍNIMO DE POSTULACIÓN	PUNTAJE PROMEDIO (C. LECT. Y MATH) MÍNIMO DE POSTULACIÓN	REGULAR	+ MC	BEA	PACE
33061	INGENIERÍA, PLAN COMÚN (3)(4)(6)	PUNTA ARENAS	10	50	10	20	10	ó	10			0	458	50	8	2	7
33023	KINESIOLOGÍA (1)(2)(4)(8)	PUNTA ARENAS	30	40	10	10			10			0	458	35		2	5
33053	MEDICINA (1)(2)(3)(8)	PUNTA ARENAS	20	25	15	25	15	ó	15			650	600	50		0	2
33072	NUTRICIÓN Y DIETÉTICA (1)(2)(4)(8)	PUNTA ARENAS	35	35	10	10			10			0	458	35		2	5
33082	PEDAGOGÍA EN CASTELLANO Y COMUNICACIÓN, PARA ENSEÑANZA MEDIA (1)(3)(8)(9)(10)(13)	PUNTA ARENAS	35	35	10	10	10	ó	10		SI	0	458	15		2	6
33033	PEDAGOGÍA EN EDUCACIÓN BÁSICA MENCIÓN LENGUAJE Y MATEMÁTICA (1)(3)(8)(9)(10)(11)	PUNTA ARENAS	35	35	10	10	10	ó	10		SI	0	458	15		2	6
33412	PEDAGOGÍA EN EDUCACIÓN DIFERENCIAL (1)(3)(8)(9)(10)	PUNTA ARENAS	35	35	10	10	10	ó	10		SI	0	458	15		2	6
33079	PEDAGOGÍA EN EDUCACIÓN FÍSICA, PARA ENSEÑANZA BÁSICA Y MEDIA (1)(3)(8)(9)(10)(12)	PUNTA ARENAS	35	35	10	10	10	ó	10		SI	0	458	15		2	6
33032	PEDAGOGÍA EN EDUCACIÓN PARVULARIA (1)(3)(8)(9)(10)	PUNTA ARENAS	35	35	10	10	10	ó	10		SI	0	458	15		2	6
33083	PEDAGOGÍA EN HISTORIA Y CIENCIAS SOCIALES, PARA ENSEÑANZA MEDIA (1)(3)(8)(9)(10)(14)	PUNTA ARENAS	35	35	10	10	10	ó	10		SI	0	458	15		2	6

DESCRIPCIÓN			PONDERACIÓN FACTORES DE SELECCIÓN									REQUISITOS		VACANTES			
COD	CARRERA O PROGRAMA ACADÉMICO	LUGAR EN QUE SE IMPARTE	NEM	RANKING	COMPETENCIA LECTORA (C. LECT.)	COMPETENCIA MATEMÁTICA 1 (M1)	HISTORIA Y CIENCIAS SOCIALES		CIENCIAS	COMPETENCIA MATEMÁTICA 2 (M2)	ASIGNACIÓN ESPECIAL DE PEDAGOGÍA	PUNTAJE PONDERADO MÍNIMO DE POSTULACIÓN	PUNTAJE PROMEDIO (C. LECT. Y MATH) MÍNIMO DE POSTULACIÓN	REGULAR	+ MC	BEA	PACE
33081	PEDAGOGÍA EN INGLÉS, PARA ENSEÑANZA BÁSICA Y MEDIA (1)(3)(8)(9)(10)	PUNTA ARENAS	35	35	10	10	10	ó	10		SI	0	458	15		2	7
33031	PEDAGOGÍA EN MATEMÁTICA, PARA ENSEÑANZA MEDIA (1)(3)(8)(9)(10)	PUNTA ARENAS	30	35	10	10	10	ó	10	5	SI	0	458	15		2	7
33418	PEDAGOGÍA EN MÚSICA PARA EDUCACIÓN INICIAL, BÁSICA Y MEDIA (1)(3)(8)(9)(10)	PUNTA ARENAS	35	35	10	10	10	ó	10		SI	0	458	15		2	4
33078	PSICOLOGÍA (1)(3)(8)	PUNTA ARENAS	35	35	10	10	10	ó	10			0	458	35		2	4
33024	TERAPIA OCUPACIONAL (1)(2)(4)(8)	PUNTA ARENAS	40	30	10	10			10			0	458	30		2	5
33035	TRABAJO SOCIAL (1)(4)(8)	PUNTA ARENAS	35	35	10	10	10					0	458	20		2	5

OBSERVACIONES DE LA LISTA DE CARRERAS:

1. La carrera conduce a Grado de Licenciado/a, previo a la obtención del Título Profesional.
2. Al momento de gestionar la matrícula en esta carrera, el alumno/a deberá acreditar que ha recibido, a lo menos, la primera dosis de vacuna contra Hepatitis B y suscribir compromiso de administración de las dosis restantes.
3. En esta carrera se considerará el puntaje de una de las dos pruebas: Historia y Ciencias Sociales o Ciencias. Si él o la estudiante hubiere rendido ambas pruebas, se hará el cálculo final, asumiendo aquella en que haya obtenido el puntaje más alto.
4. La carrera cuenta con acceso Directo vía Ranking, sujeto a disponibilidad de cupos luego del acceso centralizado.
5. Para ingresar a una Ingeniería Civil, el o la estudiante debe postular al código 33005, ya que esta carrera se desarrolla en un Plan Común de un año. Finalizado este tiempo, puede elegir entre las cuatro especialidades de Ingeniería Civil que tiene nuestra Universidad:
 - ✓ Ingeniería Civil en Electricidad, mención Electrónica Industrial
 - ✓ Ingeniería Civil en Mecánica
 - ✓ Ingeniería Civil en Química
 - ✓ Ingeniería Civil en Computación e Informática
6. Para ingresar a una Ingeniería, el o la estudiante debe postular al código 33061, ya que esta carrera se desarrolla en un Plan Común de un semestre. Finalizado este tiempo, puede elegir entre las cuatro especialidades de Ingeniería que tiene nuestra Universidad:
 - ✓ Ingeniería en Computación e Informática
 - ✓ Ingeniería en Mecánica
 - ✓ Ingeniería en Química y Medio Ambiente
 - ✓ Ingeniería en Electricidad, mención Electrónica Industrial

Además, cada especialidad conduce a salidas intermedias pudiendo obtener los/as alumnos/as los siguientes títulos técnicos universitarios, respectivamente:

- ✓ Sistemas Informáticos
- ✓ Mantenimiento Industrial
- ✓ Laboratorista Químico, mención Medio Ambiente
- ✓ Electrónica Industrial

7. Esta carrera se desarrolla en el marco de un Plan Común. Al término del cuarto año el o la estudiante obtiene el grado de Licenciado/a en Ciencias de la Administración de Empresas y el título intermedio de Ingeniero/a en Administración de Negocios. Aprobado el quinto año, obtiene el Título de Contador/a Público – Contador/a Auditor o Ingeniero/a Comercial, según la carrera elegida.
8. Esta carrera ofrece una formación focalizada en el desarrollo de competencias. A su vez asume el Sistema de Créditos Transferibles (SCT), para la valoración del tiempo de aprendizaje de los estudiantes.
9. Quienes postulen a Pedagogía, por cupo regular y BEA, deberán registrarse por lo dispuesto en la Ley N° 20.903 cumpliendo con alguno de los siguientes requisitos adicionales:
 - i. Tener un puntaje promedio en las pruebas obligatorias vigentes igual o superior al 60% de mejor rendimiento, equivalente a 528 puntos (percentil 60).
 - ii. Promedio de notas de enseñanza media que te ubique **dentro del 20% de mejor rendimiento de tu colegio.**
 - iii. Tener **puntaje PAES** promedio entre Competencia Lectora y Competencia Matemática 1 (M1) igual o superior al 50% de mejor rendimiento (lo que equivale a 502 puntos o más) y un promedio de notas de enseñanza media que te ubique dentro del 40% de mejor rendimiento de tu colegio.
 - iv. Haber aprobado algún Programa de Preparación y Acceso a Carreras de Pedagogía o a la Educación Superior (PACE) **y contar con puntaje PAES 2023 o 2024.**
 - v. Haber aprobado algún Programa de Preparación y Acceso a Carreras de Pedagogía o a la Educación Superior (PACE) y estar inscrita/o en el Registro Nacional de Discapacidad. En este caso no es necesario **haber rendido las PAES en 2023 o 2024.**
10. La carrera cuenta con acceso Directo vía Habilitación Pedagógica.
11. La carrera de Pedagogía en Educación Básica, otorga la mención de Lenguaje y Matemática.
12. La carrera Pedagogía en Educación Física, para Enseñanza Básica y Media, otorga una de las siguientes menciones elegidas durante el proceso de formación:
 - ✓ Actividad Física y Salud
 - ✓ Actividades en Contacto con la Naturaleza
13. La carrera de Pedagogía en Castellano y Comunicación, para Enseñanza Media, otorga la mención de Literatura Regional.
14. La carrera de Pedagogía en Historia y Ciencias Sociales, para Enseñanza Media, otorga la mención Historia y Geografía Regional.
15. La carrera exige la rendición de la prueba Competencia Matemática 2 (M2).

REQUISITOS GENERALES DE POSTULACIÓN.

- (a) Máximo de postulaciones: 20
- (b) Puntaje Ponderado Mínimo de Postulación:
 - Medicina: 650 puntos
 - Otras carreras. No exigen
- (c) Puntaje Promedio Competencia Lectora y Competencia Matemática (M1) Mínimo de Postulación o 10% superior notas:
 - Medicina: 600 puntos
 - Otras carreras. 458 puntos

PRUEBAS ESPECIALES.

NO

INGRESOS ESPECIALES.

La Universidad de Magallanes ofrece ingresos especiales para:

- Intercultural (Pueblos Originarios y Afrodescendientes Chilenos):
- Personas con Discapacidad
- Deportista Destacada/o:
- Mérito cultural y/o artístico
- Cupos EXPLORA – UNESCO:
- Integración Transfronteriza Austral
- Estudios en el extranjero
- Prosecución de estudios
- Vía ranking
- Estudiante Trabajador/a
- Alumnos con estudios en otras instituciones de Educación Superior

MAYORES INFORMACIONES.

www.umag.cl/admision

Instagram @admision_umag

Dirección de Admisión, Registro y Titulación, Universidad de Magallanes

Avenida Bulnes 01855, Edificio Roberto Bravo

612207179 – 612209392

Correo Electrónico: direccion.admision@umag.cl

Dirección Promoción de Carreras, José Nogueira 1332

Correo Electrónico: promocion.universitaria@umag.cl

+56974997771

DESCRIPCIÓN			PONDERACIÓN FACTORES DE SELECCIÓN							REQUISITOS		VACANTES			
COD	CARRERA O PROGRAMA ACADÉMICO	LUGAR EN QUE SE IMPARTE	NEM	RANKING	COMPETENCIA LECTORA (C. LECT.)	COMPETENCIA MATEMÁTICA 1 (M1)	HISTORIA Y CIENCIAS SOCIALES	CIENCIAS	COMPETENCIA MATEMÁTICA 2 (M2)	PUNTAJE PONDERADO MÍNIMO DE POSTULACIÓN	PUNTAJE PROMEDIO (C. LECT. Y MATH) MÍNIMO DE POSTULACIÓN	REGULAR	+ MC	BEA	PACE
47401	ADMINISTRACIÓN PÚBLICA, LICENCIATURA EN GOBIERNO Y ADMINISTRACIÓN PÚBLICA	CAMPUS RANCAGUA	10	40	20	15	15			0	458	120		10	30
47462	CONTABILIDAD Y AUDITORÍA	CAMPUS RANCAGUA	10	30	20	30	10	6	10	0	458	150		10	30
47431	DERECHO, LICENCIATURA EN CIENCIAS JURÍDICAS Y SOCIALES	CAMPUS RANCAGUA	10	40	25	10	15			0	458	150		10	100
47301	ENFERMERÍA, LICENCIATURA EN ENFERMERÍA	CAMPUS RANCAGUA	10	40	15	20			15	0	458	130		5	30
47101	INGENIERÍA AGRONÓMICA, LICENCIATURA EN CIENCIAS AGROPECUARIAS	CAMPUS COLCHAGUA	10	40	20	20			10	0	458	70		10	40
47131	INGENIERÍA AMBIENTAL, LICENCIATURA EN CIENCIAS AMBIENTALES	CAMPUS COLCHAGUA	10	40	20	15			10	5	458	30	6	10	40
47201	INGENIERÍA CIVIL, CONDUCTENTE A:- INGENIERÍA CIVIL ELÉCTRICA- INGENIERÍA CIVIL EN COMPUTACIÓN- INGENIERÍA CIVIL EN MODELAMIENTO MATEMÁTICO DE DATOS- INGENIERÍA CIVIL GEOLÓGICA- INGENIERÍA CIVIL INDUSTRIAL- INGENIERÍA CIVIL MECÁNICA	CAMPUS RANCAGUA	10	30	15	30			10	5	458	280	50	10	111

DESCRIPCIÓN			PONDERACIÓN FACTORES DE SELECCIÓN								REQUISITOS		VACANTES			
COD	CARRERA O PROGRAMA ACADÉMICO	LUGAR EN QUE SE IMPARTE	NEM	RANKING	COMPETENCIA LECTORA (C.LECT.)	COMPETENCIA MATEMÁTICA 1 (M1)	HISTORIA Y CIENCIAS SOCIALES		CIENCIAS	COMPETENCIA MATEMÁTICA 2 (M2)	PUNTAJE PONDERADO MÍNIMO DE POSTULACIÓN	PUNTAJE PROMEDIO (C.LECT. Y MATH) MÍNIMO DE POSTULACIÓN	REGULAR	+ MC	BEA	PACE
47461	INGENIERÍA COMERCIAL, LICENCIATURA EN CIENCIAS DE LA ADMINISTRACIÓN DE EMPRESAS O LICENCIATURA EN CIENCIAS ECONÓMICAS	CAMPUS RANCAGUA	10	30	20	30	10	6	10		0	458	150		10	40
47305	KINESIOLOGÍA, LICENCIATURA EN KINESIOLOGÍA	CAMPUS RANCAGUA	10	40	15	20			15		0	458	65		2	10
47151	MEDICINA VETERINARIA, LICENCIATURA EN CIENCIAS VETERINARIAS	CAMPUS COLCHAGUA	10	30	20	20			20		0	458	85		5	20
47302	MEDICINA, LICENCIATURA EN MEDICINA	CAMPUS RANCAGUA	10	40	15	25			10		0	458	80		1	5
47304	NUTRICIÓN Y DIETÉTICA, LICENCIATURA EN NUTRICIÓN Y DIETÉTICA	CAMPUS RANCAGUA	10	40	15	20			15		0	458	65		5	20
47007	PEDAGOGÍA EN CIENCIAS NATURALES CON MENCIÓN EN BIOLOGÍA Y FÍSICA O MENCIÓN EN BIOLOGÍA Y QUÍMICA O MENCIÓN EN FÍSICA Y QUÍMICA, LICENCIATURA EN EDUCACIÓN	CAMPUS RANCAGUA	10	40	20	15			15		0	458	30		10	40
47002	PEDAGOGÍA EN EDUCACIÓN BÁSICA CON MENCIÓN EN LENGUAJE Y COMUNICACIÓN Y MATEMÁTICA, LICENCIATURA EN EDUCACIÓN	CAMPUS RANCAGUA	10	40	20	20	10	6	10		0	458	65		10	39
47006	PEDAGOGÍA EN EDUCACIÓN ESPECIAL CON MENCIÓN EN DISCAPACIDAD COGNITIVA O MENCIÓN EN DIFICULTADES DEL APRENDIZAJE, LICENCIATURA EN EDUCACIÓN	CAMPUS RANCAGUA	10	40	25	15	10	6	10		0	458	90		10	40
47001	PEDAGOGÍA EN EDUCACIÓN PARVULARIA, LICENCIATURA EN EDUCACIÓN	CAMPUS RANCAGUA	10	40	25	15	10	6	10		0	458	65		10	39

DESCRIPCIÓN			PONDERACIÓN FACTORES DE SELECCIÓN								REQUISITOS		VACANTES			
COD	CARRERA O PROGRAMA ACADÉMICO	LUGAR EN QUE SE IMPARTE	NEM	RANKING	COMPETENCIA LECTORA (C.LECT.)	COMPETENCIA MATEMÁTICA 1 (M1)	HISTORIA Y CIENCIAS SOCIALES		CIENCIAS	COMPETENCIA MATEMÁTICA 2 (M2)	PUNTAJE PONDERADO MÍNIMO DE POSTULACIÓN	PUNTAJE PROMEDIO (C.LECT. Y MATH) MÍNIMO DE POSTULACIÓN	REGULAR	+ MC	BEA	PACE
47003	PEDAGOGÍA EN INGLÉS PARA ENSEÑANZA BÁSICA Y MEDIA, LICENCIATURA EN EDUCACIÓN	CAMPUS RANCAGUA	10	40	30	10	10	6	10		0	458	95		5	39
47005	PEDAGOGÍA EN MATEMÁTICA, LICENCIATURA EN EDUCACIÓN	CAMPUS RANCAGUA	10	40	10	25	10	6	10	5	0	458	30		10	40
47004	PEDAGOGÍA EN LENGUAJE Y COMUNICACIÓN, LICENCIATURA EN EDUCACIÓN	CAMPUS RANCAGUA	10	40	30	10	10	6	10		0	458	60		10	40
47491	PSICOLOGÍA, LICENCIATURA EN PSICOLOGÍA	CAMPUS RANCAGUA	10	30	25	25	10	6	10		0	458	100		5	10
47306	TECNOLOGÍA MÉDICA, LICENCIATURA EN TECNOLOGÍA MÉDICA	CAMPUS RANCAGUA	10	40	15	20			15		0	458	65		2	10
47303	TERAPIA OCUPACIONAL, LICENCIATURA EN OCUPACIÓN	CAMPUS RANCAGUA	10	40	15	20			15		0	458	80		5	17

II. Observaciones

(1) Administración Pública

Escuela de Ciencias Sociales

Título Profesional: Administrador/a Público/a.

Grado Académico: Licenciado/a en Gobierno y Administración Pública.

Duración de la Carrera: 10 Semestres.

Perfil de Egreso: Los/as Administradores Públicos egresados de la Universidad de O'Higgins son profesionales interdisciplinarios que, en el ejercicio de su profesión, identifican problemas públicos, proponen soluciones e inciden en el proceso de toma de decisiones, jugando un rol central en la satisfacción de necesidades y aspiraciones ciudadanas.

Destacan por la vocación de servicio público, la ética, el respeto a la diversidad y la excelencia en el análisis de problemas públicos, el diseño de políticas públicas y su implementación, su capacidad de diálogo y cooperación con otros organismos públicos, privados, del tercer sector y de la comunidad.

Desde diferentes ámbitos de acción estratégicos, políticos y de gestión, sus decisiones están orientadas a contribuir al desarrollo local, regional, nacional y global privilegiando el bien común, liderando procesos de diseño y de colaboración en la implementación de soluciones que reflejen las necesidades de la región y el país, representando los valores de la Universidad.

(2) Contabilidad y Auditoría

Escuela de Ciencias Sociales

Título Profesional: Contador/a Auditor/a.

Grado Académico: Licenciado/a en Contabilidad y Auditoría.

Duración de la Carrera: 10 Semestres.

Perfil de Egreso: El/la egresado/a de la carrera Contabilidad y Auditoría de la Universidad de O'Higgins se destaca por ser un/a profesional con alto dominio de la contabilidad, la auditoría, las finanzas y el control de gestión. Tiene la capacidad para manejar grandes volúmenes de información, usando para este objetivo las tecnologías que tenga a su disposición.

Se reconoce además su importante capacidad para liderar y trabajar en equipo, de manera flexible y proactiva, proponiendo constantemente mejoras a los procesos. Es un/a profesional comprometido/a y que actúa constantemente apegado/a a los valores y la ética del más alto nivel.

Se distingue, además, como sello diferenciador, la capacidad para orientar su trabajo en el ámbito regional, comprendiendo los fenómenos que pueden influir en el quehacer de los territorios. Además, su formación se da en un ambiente interdisciplinario, lo que enriquece enormemente la forma en que se enfrenta a los problemas.

(3) Derecho

Escuela de Ciencias Sociales

Título Profesional: Abogado/a, otorgado por la Corte Suprema de Justicia.

Grado Académico: Licenciado/a en Ciencias Jurídicas y Sociales.

Duración de la Carrera: 10 Semestres.

Perfil de Egreso: El/la licenciado/a en Ciencias Jurídicas y Sociales de la Universidad Estatal de O'Higgins es un/a jurista con una sólida formación teórica y doctrinal, que asume desafíos en distintos ámbitos profesionales con responsabilidad y rectitud ética.

Destaca por su rigor conceptual, profundidad analítica, capacidad de reflexión crítica y comprensión

de los fundamentos filosóficos, históricos y sociológicos de las instituciones jurídicas.

Aplica e integra conocimientos y herramientas metodológicas, tanto jurídicas como de otras disciplinas, a la solución de problemas concretos, de forma creativa y sensible al contexto.

Se expresa de manera coherente y reflexiva en los distintos escenarios en los que se desempeña, y colabora y enriquece el trabajo en equipos interdisciplinarios.

Respeto la diversidad, tiene un marcado sentido de responsabilidad por las instituciones públicas y la cooperación social, y tiene un fuerte compromiso con la democracia.

(4) Enfermería

Escuela de Salud

Título Profesional: Enfermero/a.

Grado Académico: Licenciado/a en Enfermería.

Duración de la Carrera: 10 Semestres.

Perfil de Egreso: El egresado/a de Enfermería es un/a profesional integral, con una formación científica, humanista y ética de calidad. Destaca por su responsabilidad y compromiso con las personas y su realidad sociosanitaria, resguardando un trato humanizado y respetuoso de la diversidad y la multiculturalidad. Gestiona el cuidado en personas, familias y comunidades. Desarrolla su quehacer asumiendo un rol de líder y proveedor de cuidados en ámbitos tales como la promoción, prevención, rehabilitación, cuidados paliativos y del buen morir.

(5) Ingeniería Agronómica

Escuela de Ciencias Agroalimentarias, Animales y Ambientales

Título Profesional: Ingeniero/a Agrónomo/a.

Grado Académico: Licenciado/a en Ciencias Agropecuarias.

Duración de la Carrera: 10 Semestres.

Perfil de Egreso: El/la Ingeniero/a Agrónomo/a titulado/a de la Universidad de O'Higgins se caracteriza por su compromiso con la producción agropecuaria sustentable y segura. Este profesional considera las realidades económicas, ambientales y sociales del entorno, priorizando la protección ambiental y el uso racional de recursos naturales. Está capacitado/a para liderar equipos interdisciplinarios y resolver problemas complejos, interactuando con diversos actores a nivel local e internacional.

Con una formación sólida en ciencias biológicas, sociales y de la ingeniería, el/la titulado/a promueve el emprendimiento, lidera procesos productivos eficientes y fomenta el desarrollo local mediante soluciones innovadoras y sostenibles. Su trabajo se enfoca en la gestión de sistemas de producción y comercialización de alimentos, diseño de sistemas productivos sustentables y la transferencia tecnológica adaptada a cambios en el entorno.

(6) Ingeniería Ambiental

Escuela de Ciencias Agroalimentarias, Animales y Ambientales

Título Profesional: Ingeniero/a Ambiental.

Grado Académico: Licenciado/a en Ciencias Ambientales.

Duración de la Carrera: 10 Semestres.

Perfil de Egreso: Es un profesional capacitado/a para gestionar, analizar, planificar, ejecutar y evaluar programas, proyectos y estudios ambientales con un enfoque de desarrollo sostenible, cautelando

la aplicación de la política y regulación ambiental vigente. Lidera actividades a diferentes escalas y en diversos contextos, tanto públicos como privados, a nivel local, regional, nacional e internacional.

Cuenta con habilidades para prever cambios ambientales y sus impactos en los ecosistemas, y posee competencias en liderazgo, trabajo en equipo, comunicación efectiva y manejo de un segundo idioma. Estas habilidades le permiten formar equipos multidisciplinarios y mediar en la resolución de conflictos, especialmente en sectores como la agroindustria, minería y desarrollo urbano.

Su formación incluye conocimientos en ciencias biológicas, naturales, de la tierra y sociales, así como en ingeniería, permitiéndole abordar problemas ambientales de manera integral. Además, tiene una sólida base ética y ciudadana, promoviendo el respeto por los derechos humanos y el medio ambiente.

(7) Ingeniería Civil conducente a: La Universidad de O'Higgins ofrece la carrera de Ingeniería Civil con un plan común de dos semestres. Tras completar este período, el/la estudiante debe elegir una especialidad, la cual tiene una duración de ocho semestres. Las especialidades disponibles se detallan a continuación:

- **Ingeniería Civil en Modelamiento Matemático de Datos**

Escuela de Ingeniería

Título Profesional: Ingeniero/a Civil en Modelamiento Matemático de Datos.

Grado Académico: Licenciado/a en Ciencias de la Ingeniería, mención Modelamiento Matemático de Datos.

Duración de la Carrera: 10 Semestres.

Perfil de Egreso: El/la Ingeniero/a Civil en Modelamiento Matemático de Datos de la Universidad de O'Higgins es un/a profesional que utiliza y desarrolla modelos matemáticos, modelos estadísticos y métodos computacionales para analizar datos y extraer información de variados contextos. Además, combina lo anterior con técnicas de toma de decisiones para optimizar el uso de recursos, identificando oportunidades y proponiendo mecanismos de mejora basados en el manejo de información. Es flexible y proactivo/a, capaz de interactuar con variadas disciplinas y en distintas instituciones insertándose en empresas estatales y privadas, servicios públicos, consultoras y universidades.

Los ámbitos en que se desarrolla la carrera son: Modelamiento Matemático, Optimización, Modelamiento Estadístico e Ingeniería de Datos.

- **Ingeniería Civil Industrial**

Escuela de Ingeniería

Título Profesional: Ingeniero/a Civil Industrial.

Grado Académico: Licenciado/a en Ciencias de la Ingeniería, mención Industrial.

Duración de la Carrera: 10 Semestres.

Perfil de Egreso: El/la Ingeniero/a Civil Industrial de la Universidad de O'Higgins es un/a profesional que concibe, diseña, implementa y gestiona sistemas y procesos que agregan valor a las organizaciones. Para ello utiliza conceptos y herramientas de la ingeniería, considerando los desafíos de la interacción con el entorno.

El/la egresado/a demuestra habilidades para el desarrollo y gestión de proyectos multidisciplinarios, capacidad de liderazgo, negociación, adaptación a los cambios, trabajo en equipo, autoaprendizaje, invención, innovación y emprendimiento, habilidades de comunicación, pensamiento sistémico y crítico, con una mirada ética, una fuerte responsabilidad en la toma de decisiones y alto compromiso social.

Los ámbitos en que se desarrolla la carrera son: Diseño de Procesos con Tecnologías de Información, Comunicación y Automatización, Gestión de Operaciones y Gestión de Organizaciones.

- **Ingeniería Civil Geológica**

Escuela de Ingeniería

Título Profesional: Ingeniero/a Civil Geólogo/a.

Grado Académico: Licenciado/a en Ciencias de la Ingeniería, mención Geológica.

Duración de la Carrera: 10 Semestres.

Perfil de Egreso: El/la Ingeniero/a Civil Geólogo/a cuenta con amplia formación en Ciencias Geológicas y de la Ingeniería. Es capaz de concebir soluciones integrales a desafíos que surgen como resultado de la interacción entre el medio físico natural y las actividades humanas.

Demuestra capacidad de emprendimiento, de invención e innovación. Tiene habilidades de liderazgo, habilidades de comunicación y un alto compromiso social, entre otras.

Los ámbitos que desarrolla la carrera son: Geología Aplicada a la Ingeniería, Ingeniería en Roca, Recursos Hídricos, Recursos Minerales y Peligros Geológicos.

- **Ingeniería Civil en Computación**

Escuela de Ingeniería

Título Profesional: Ingeniero/a Civil en Computación.

Grado Académico: Licenciado/a en Ciencias de la Ingeniería, mención Computación.

Duración de la Carrera: 10 Semestres.

Perfil de Egreso: El/la Ingeniero/a Civil en Computación es un/a profesional que concibe, diseña, construye, mantiene, opera, evalúa e integra soluciones computacionales. Demuestra capacidad de emprendimiento, de invención e innovación. Tiene habilidades de liderazgo, habilidades de comunicación y un alto compromiso social, entre otras.

Los ámbitos que desarrolla la carrera son: Fundamentos de la Computación, Ingeniería de Datos, Ingeniería de Software, Infraestructura de la Computación y Ciencia e Ingeniería Computacional.

- **Ingeniería Civil Mecánica**

Escuela de Ingeniería

Título Profesional: Ingeniero/a Civil Mecánico/a.

Grado Académico: Licenciado/a en Ciencias de la Ingeniería, mención Mecánica.

Duración de la Carrera: 10 Semestres.

Perfil de Egreso: El/la Ingeniero/a Civil Mecánico/a es un/a profesional que concibe dispositivos y sistemas mecánicos, procesos energéticos y estrategias de gestión de activos, buscando la innovación tecnológica, con responsabilidad social y teniendo presente el respeto al medio ambiente.

Demuestra capacidad de emprendimiento, de invención e innovación. Tiene habilidades de liderazgo, habilidades de comunicación y un alto compromiso social, entre otras.

Entre los ámbitos desarrollados están: Diseño de Sistemas Mecánicos, Diseño de Procesos Térmicos y de Conversión de Energía, Gestión de Proyectos y Gestión de Activos Físicos.

- **Ingeniería Civil Eléctrica**

Escuela de Ingeniería

Título Profesional: Ingeniero/a Civil Eléctrico/a.

Grado Académico: Licenciado/a en Ciencias de la Ingeniería, mención Eléctrica.

Duración de la Carrera: 10 Semestres.

Perfil de Egreso: El/la Ingeniero Civil Eléctrico/a tiene una amplia formación en ciencias de la Ingeniería lo que le permite crear, diseñar e implementar desarrollos tecnológicos. Demuestra capacidad de emprendimiento, de invención e innovación. Tiene habilidades de liderazgo, habilidades de comunicación y un alto compromiso social, entre otras.

Los ámbitos que desarrolla la carrera son: Fundamentos de la Ingeniería Eléctrica, Desarrollo e Innovación Tecnológica en Proyectos Eléctricos y Gestión de Proyectos Tecnológicos.

(8) Ingeniería Comercial

Escuela de Ciencias Sociales

Título Profesional: Ingeniero/a Comercial.

Grado Académico: Licenciado/a en Ciencias de la Administración de Empresas o Licenciado/a en Ciencias Económicas.

Duración de la Carrera: 10 Semestres.

Perfil de Egreso: El Ingeniero/a Comercial de la Universidad de O'Higgins es un profesional de excelencia en el ámbito de la economía y la administración, capaz de analizar realidades complejas, liderar, emprender e innovar, con un alto sentido de pertinencia regional, pero a su vez con consciencia de la relevancia que sus actividades tienen en un contexto global.

Se distingue, como economista, por incorporar una perspectiva disciplinaria, integrando los métodos de la ciencia regional para analizar estructuras y procesos productivos en los territorios. Como administrador se distingue por su capacidad de liderar procesos de innovación y gestionar nuevos emprendimientos.

(9) Kinesiología

Escuela de Salud

Título Profesional: Kinesiólogo/a.

Grado Académico: Licenciado/a en Kinesiología.

Duración de la Carrera: 10 Semestres.

Perfil de Egreso: El egresado/a de Kinesiología es un/a profesional integral, con una formación científica, humanista y ética de calidad, que, en su desempeño profesional, previene, evalúa, diagnostica e interviene las funciones y disfunciones del cuerpo humano. Está capacitado/a para crear y divulgar conocimiento científico en base al estudio e investigación de la función y disfunción del movimiento humano. Tiene capacidad de innovar y desarrollar soluciones con y para la comunidad, así como educar y gestionar recursos humanos y técnicos tanto en el ámbito público como privado.

Además, promueve y educa hábitos de vida saludables con énfasis en el ejercicio preventivo y terapéutico a lo largo del ciclo vital. Destaca por su sentido de responsabilidad y compromiso con las personas y su contexto funcional, resguardando un trato humanizado y respetuoso de la diversidad y la multiculturalidad.

(10) Medicina

Escuela de Salud

Título Profesional: Médico/a Cirujano/a.

Grado Académico: Licenciado/a en Medicina.

Duración de la Carrera: 14 Semestres.

Perfil de Egreso: El egresado/a de Medicina es un/a profesional integral, con una formación científica, humanista y ética de calidad. Cuenta con habilidades para atender las necesidades de salud de las personas a lo largo de su ciclo vital. Diagnostica y elabora estrategias terapéuticas integrales, en estrecha relación con el/la paciente, familia y comunidad. Tiene un alto compromiso social, respetando la diversidad de las personas y gestionando su permanente perfeccionamiento profesional. Está capacitado/a para desarrollar estrategias de promoción y prevención, así como de gestión y de generación de conocimiento, que contribuyen a mejorar las condiciones de salud de la población.

(11) Medicina Veterinaria

Escuela de Ciencias Agroalimentarias, Animales y Ambientales

Título Profesional: Médico/a Veterinario/a.

Grado Académico: Licenciado/a en Ciencias Veterinarias.

Duración de la Carrera: 10 Semestres.

Perfil de Egreso: El/la Médico/a Veterinario/a egresado/a de la Universidad de O'Higgins es un/a profesional con formación científica y tecnológica generalista, que ejerce su profesión con competencia y un enfoque ético y humanista. Este/a egresado/a entiende su rol social y de servicio público, contribuyendo al bienestar de la comunidad y del sector productivo a través de la gestión y asesoría en diversos ámbitos.

Es capaz de identificar y resolver problemas en áreas como la salud y el bienestar animal, la salud pública, y la prevención y control de enfermedades, incluyendo zoonóticas y emergentes. También tiene competencias en la administración veterinaria, la producción de especies animales terrestres y acuícolas, y en la preservación del medio ambiente.

El/la profesional demuestra habilidades en la elaboración, protección e inocuidad de alimentos, con

capacidad de innovación y emprendimiento. Está preparado/a para investigar y resolver situaciones inéditas, con competencias en planificación, gestión, investigación e integración interdisciplinaria. Además, promueve una relación armónica entre seres humanos, animales y el ambiente, contribuyendo a la preservación de la biodiversidad y el desarrollo sostenible.

(12) Nutrición y Dietética

Escuela de Salud

Título Profesional: Nutricionista.

Grado Académico: Licenciado/a en Nutrición y Dietética.

Duración de la Carrera: 10 Semestres.

Perfil de Egreso: El/la nutricionista egresado/a de la Universidad de O'Higgins es un/a profesional con un fuerte compromiso ético en su actuar y una sólida formación en nutrición clínica y comunitaria, servicios de alimentación y gestión en salud, y en las áreas de investigación e innovación en las ciencias de la nutrición. Su formación básica y especializada le permitirá realizar intervenciones dietéticas y dieto terapéuticas, cautelar la seguridad alimentaria en servicios de alimentación colectiva y promover estilos de vida saludables, prevención y tratamiento de enfermedades asociadas a la nutrición, atendiendo a las necesidades regionales a través de la educación en salud a lo largo del curso vital.

El/la Nutricionista egresado/a de la Universidad de O'Higgins puede desempeñarse en el sector público o privado, en centros de salud de diversa complejidad, instituciones educacionales, servicios de alimentación, investigación, innovación, así como también en el ejercicio libre de la profesión.

(13) Pedagogía en Ciencias Naturales

Escuela de Educación

Título Profesional: Profesor/a de Ciencias Naturales con mención en Biología y Física o mención en Biología y Química o mención en Física y Química.

Grado Académico: Licenciado/a en Educación.

Duración de la Carrera: 10 Semestres.

Perfil de Egreso: La carrera de Pedagogía en Ciencias Naturales con Menciones en la Universidad de O'Higgins es una carrera pionera, que viene a cambiar la forma en cómo nos acercamos a la enseñanza de las ciencias naturales. Un elemento fundamental en este sentido es un enfoque integrador de las disciplinas científicas, abordando gran parte del plan de estudios a través de asignaturas que estudian fenómenos naturales y temáticas desde una óptica que integra los aportes y saberes de la biología, física, química y de otras ciencias naturales, fomentando una comprensión unificada del saber científico. Asimismo, la carrera cuenta con una base de asignaturas enfocadas en el desarrollo y el pensamiento científico que atraviesan el proceso formativo y sustentan el enfoque integrador de disciplinas.

(14) Pedagogía en Educación Básica

Escuela de Educación

Título Profesional: Profesor/a de Educación Básica (con doble mención en Lenguaje y Comunicación y Matemática).

Grado Académico: Licenciado/a en Educación.

Duración de la Carrera: 10 Semestres.

Perfil de Egreso: Los/las profesores/as de Educación Básica de la Universidad de O'Higgins son profesionales orientados al mejoramiento de la calidad de la educación de la región de O'Higgins y del país, teniendo en cuenta las necesidades del sistema educativo chileno, de sus estudiantes y familias. Estos profesores y profesoras están formados con sólidos conocimientos pedagógicos y disciplinares, y están preparados/as para conducir procesos de enseñanza-aprendizaje en diversos contextos socioeducativos.

El modelo formativo de esta carrera se estructura en base a prácticas tempranas y progresivas, las cuales proveen oportunidades para la adquisición, desarrollo y aplicación de los conocimientos y habilidades fundamentales de la labor docente. Además, el modelo fomenta la apropiación y desarrollo de herramientas para el análisis y reflexión sobre la práctica, formando profesionales que muestran interés y esfuerzo constante por mejorar y reestructurar la calidad de su docencia.

Los egresados y egresadas son profesores/as comprometidos/as con el aprendizaje de todos los niños y niñas, valoran la diversidad y poseen una fuerte identidad y compromiso con el sentido social de la profesión docente.

Asimismo, se caracterizan por su disposición a la innovación en la enseñanza y a una incorporación pertinente y efectiva de tecnologías y recursos de aprendizaje.

(15) Pedagogía en Educación Especial con Menciones

Escuela de Educación

Título Profesional:

- Profesor/a de Educación Especial con mención en dificultades del aprendizaje, o
- Profesor/a de Educación Especial con mención en discapacidad cognitiva.

Grado Académico: Licenciado/a en Educación.

Duración de la Carrera: 10 Semestres.

Perfil de Egreso: Los/las profesores/as de Educación Especial de la Universidad de O'Higgins son profesionales con competencias que les permiten conducir procesos de enseñanza-aprendizaje en diversos contextos socioeducativos. Las y los egresados son docentes comprometidos con el aprendizaje de todos y todas sus estudiantes, que valoran su diversidad, potenciando la capacidad de descubrir y estimular los aprendizajes, con una fuerte identidad y sentido social de la profesión. Están capacitados para diseñar e implementar, colaborativamente con otros profesionales, experiencias de aprendizaje enriquecedoras para el desarrollo integral y la inclusión social. Además, son capaces de evaluar y ajustar dichas experiencias de aprendizaje de manera reflexiva y crítica, reconociendo y valorando las diferencias de sus estudiantes.

(16) Pedagogía en Educación Parvularia

Escuela de Educación

Título Profesional: Educador/a de Párvulos.

Grado Académico: Licenciado/a en Educación.

Duración de la Carrera: 10 Semestres.

Perfil de Egreso: El/la Educador/a de Párvulos es un/a profesional de la pedagogía preparado/a para favorecer inclusivamente el desarrollo y el aprendizaje de los niños y niñas desde su nacimiento hasta los seis años de edad en forma significativa, relevante y pertinente. Estos profesionales comprenden la especificidad del desarrollo en la primera infancia y desarrollan estrategias centradas en las características de los niños y niñas. Asumen los desafíos de la educación de la primera infancia en el siglo XXI, innovando pedagógicamente y basándose en un enfoque de derechos.

(17) Pedagogía en Inglés para Enseñanza Básica y Media

Escuela de Educación

Título Profesional: Profesor/a de Inglés para la Enseñanza Básica y Media.

Grado Académico: Licenciado/a en Educación.

Duración de la Carrera: 10 Semestres.

Perfil de Egreso: Los/las egresados/as de esta carrera obtendrán el título de Profesor/a de Inglés y podrán desempeñarse en el sistema educativo chileno como docentes en Educación Básica (segundo ciclo) y Educación Media. Además, al concluir con éxito el cuarto año de formación, obtendrán el grado académico de Licenciado/a en Educación, lo que les permitirá continuar estudios de postgrado.

El plan de formación propone un permanente contacto con la realidad escolar a través de las distintas prácticas pedagógicas enfocadas en la enseñanza-aprendizaje del idioma, generando las instancias para un análisis y reflexión de ésta, y promoviendo actividades prácticas tempranas y progresivas en complejidad.

(18) Pedagogía en Lenguaje y Comunicación

Escuela de Educación

Título Profesional: Profesor/a de Lenguaje y Comunicación.

Grado Académico: Licenciado/a en Educación.

Duración de la Carrera: 10 Semestres.

Perfil de Egreso: Los/las profesores/as de Lenguaje y Comunicación para Enseñanza Media son profesionales con sólidas competencias en el campo lingüístico, literario y pedagógico. Se distinguen por valorar la diversidad de los/as jóvenes y por generar múltiples oportunidades de aprendizaje para sus estudiantes. Los egresados/as tendrán como misión favorecer tanto el aprendizaje de competencias de comunicación, lectura y escritura, así como la reflexión crítica, en especial en dominios humanistas, potenciando el desarrollo del pensamiento, la afectividad y la creatividad.

(19) Pedagogía en Matemática

Escuela de Educación

Título Profesional: Profesor/a de Matemática para Enseñanza Media.

Grado Académico: Licenciado/a en Educación.

Duración de la Carrera: 10 Semestres.

Perfil de Egreso: Los/las profesores/as egresados/as de Pedagogía en Matemática para Enseñanza Media son profesionales con sólidas competencias matemáticas, didácticas y pedagógicas, que reflexionan críticamente sobre su práctica y sobre los saberes y estrategias necesarios para el aprendizaje, considerando la diversidad inherente a los estudiantes. A partir de un profundo manejo de la matemática son capaces de generar oportunidades de aprendizaje para todos y todas sus estudiantes. Son capaces de desarrollar diversas estrategias de enseñanza y evaluación, y ajustarlas creativa y permanentemente.

(20) Psicología

Escuela de Ciencias Sociales

Título Profesional: Psicólogo/a.

Grado Académico: Licenciado/a en Psicología.

Duración de la Carrera: 10 Semestres.

Perfil de Egreso: El/la egresado/a de la carrera de Psicología de la Universidad de O'Higgins es un/a profesional capaz de diseñar y realizar acciones que desarrollan capacidades psicológicas en personas, grupos y organizaciones para su bienestar y calidad de vida.

Posee una sólida formación en los diferentes enfoques y teorías de la Psicología.

Comprende los procesos psicológicos como una interacción entre lo individual y lo social.

Se destaca por integrar en su quehacer las condiciones del medio social, especialmente en contextos urbano-rurales, buscando la sustentabilidad de la relación entre el individuo y su entorno.

Trabaja desde un enfoque transdisciplinar, manteniendo los compromisos y principios éticos de la profesión.

(21) Tecnología Médica

Escuela de Salud

Título Profesional:

- Tecnólogo/a Médico/a con mención en Bioanálisis Clínico, Hematología y Medicina Transfusional.
- Tecnólogo/a Médico/a con mención en Otorrinolaringología.
- Tecnólogo/a Médico/a con mención en Oftalmología y Optometría.

Grado Académico: Licenciado/a en Tecnología Médica.

Duración de la Carrera: 10 Semestres.

Perfil de Egreso: El/la Tecnólogo/a Médico/a de la Universidad O'Higgins es un/a profesional con una sólida formación científica y técnica, que le permite integrar y aplicar las ciencias básicas-clínicas y la tecnología en cada procedimiento asociado a las distintas menciones: Bioanálisis, Hematología y Medicina Transfusional, Oftalmología y Optometría y Otorrinolaringología. El/la egresado/a aplica sus saberes de manera idónea, eficaz y competente, logrando contribuir a la confiabilidad y aseguramiento de la calidad de los procesos de diagnóstico, tratamiento y rehabilitación de la salud de las personas.

El/la egresado/a de Tecnología Médica de la Universidad de O'Higgins, es un/a profesional capaz de desempeñarse en los ámbitos de Ciencias, Clínica y Tecnología, Gestión y administración en salud, ejerciendo su rol con un profundo sentido de la Ética en el quehacer de la salud y el aseguramiento de la calidad, lo que le permite desenvolverse en entidades públicas y privadas, así como en el entorno social y comunitario en el que se desempeña.

(22) Terapia Ocupacional

Escuela de Salud

Título Profesional: Terapeuta Ocupacional.

Grado Académico: Licenciado/a en Ocupación.

Duración de la Carrera: 10 Semestres.

Perfil de Egreso: El/la egresado/a de Terapia Ocupacional es un/a profesional integral, con una formación científica, humanista y ética de calidad. Reúne las competencias para identificar, analizar, evaluar e intervenir en las dificultades y potencialidades de personas o grupos de ellas, considerando todas sus dimensiones. Gestiona como medio terapéutico la ejecución de actividades básicas de autocuidado, juego, esparcimiento, escolaridad, trabajo y sociabilidad, resguardando el trato respetuoso y humanitario.

(23) Carreras de Pedagogía

Si para el proceso de Admisión 2025 te interesa postular a una carrera de Pedagogía, deberás cumplir con **AL MENOS UNO** de los siguientes criterios:

1. Haber rendido la prueba de admisión universitaria y obtener un rendimiento que lo **ubique en el percentil 60 o superior**, teniendo en cuenta el promedio de las pruebas obligatorias.
2. Tener un promedio de notas de la enseñanza media que **lo ubique dentro del 20% superior** de su establecimiento educacional.
3. Haber rendido la prueba de admisión universitaria y obtener un rendimiento que **lo ubique en el percentil 50 o superior**, teniendo en cuenta el promedio de las pruebas obligatorias y tener un promedio de notas de la enseñanza media que **lo ubique dentro del 40% superior** de su establecimiento educacional.
4. Haber realizado y aprobado algún **Programa de Atracción de Talento Pedagógico** y rendir la prueba de admisión universitaria.
5. Haber realizado y aprobado algún Programa de Acceso a Carreras de Pedagogías y **encontrarse inscrito en el Registro Nacional de la Discapacidad**, establecido en el Título V de la ley N° 20.422. **En este caso no será necesario rendir la prueba de admisión universitaria.**

* La Universidad de O'Higgins podrá modificar las mallas y planes curriculares en función del mejoramiento continuo y regulatorio de la carrera.

III. Requerimientos generales de postulación

a) Máximo de postulaciones y orden de preferencia

La Universidad de O'Higgins no limita el número de postulaciones a sus carreras, permitiendo el máximo de veinte (20) postulaciones que permite el sistema. Respecto al orden de preferencia, la Universidad no exige un orden de preferencia determinado.

b) Puntaje ponderado mínimo de postulación

La Universidad de O'Higgins no cuenta con puntajes ponderados mínimos de postulación por carrera.

Para las carreras de Educación se debe cumplir con los requisitos de la Ley N° 20.903.

c) Puntaje promedio C. LECT y C. MAT (Competencia Lectora y Competencia Matemática M1) mínimo de postulación

La Universidad de O'Higgins cuenta con promedio C. LECT y M1 (Competencia Lectora y Competencia Matemática M1) mínimo de postulación de 458 puntos.

IV. Admisión Especial

Actualmente la Universidad de O'Higgins contempla los siguientes cupos especiales para sus carreras de Pregrado:

1. Cupo Deportistas Destacados

La Universidad de O'Higgins ofrece una cantidad limitada de cupos para estudiantes deportistas destacados/as, egresados/as preferentemente del año en curso a su postulación, de la región de O'Higgins y de los deportes prioritarios o en proyección de la Universidad de O'Higgins; que sean parte de los registros de representación deportiva del Ministerio del Deporte a través de la Secretaría Regional Ministerial, Instituto Nacional del Deporte, Federación Deportiva Nacional o Asociación Deportiva, correspondiente al deporte que practica.

2. Cupo PREPÁRATE

La Universidad de O'Higgins pone a disposición cupos especiales para estudiantes que hayan finalizado exitosamente el Programa PREPÁRATE de la UOH.

3. Cupo Especial para Estudiantes En Situación De Discapacidad

Se ofrece una vía de admisión para estudiantes en situación de discapacidad egresados preferentemente de establecimientos de la Región de O'Higgins, que sean habilitados por comisión afín.

4. Cupo de Equidad De Género

Con el objetivo de promover la diversidad e igualdad de oportunidades, y combatir la segregación horizontal por área de conocimiento en estudios de Pregrado, la UOH crea el Cupo de Equidad de Género, el cual permite convocar desde la lista de espera, a estudiantes del género con menor convocatoria en la admisión regular.

5. Cupo Agropecuario

La Universidad de O'Higgins reconoce la importancia de la trayectoria escolar Técnico Agrícola desarrollada durante la Educación Media de los y las estudiantes de la región de O'Higgins y que deseen continuar su proceso formativo en una institución con educación de calidad en una carrera afín de nuestra institución poniendo a disposición una vía de admisión especial.

6. Cupo Programa Vocación Pedagógica

Conscientes de la relevancia de contar con profesionales de la educación dedicados y apasionados por la enseñanza, la UOH busca brindar oportunidades a quienes desean seguir una carrera pedagógica. Por ello, el establecimiento de una vía especial de ingreso confirma y realza el compromiso de la institución por promover la calidad de la formación docente y contribuir al fortalecimiento del sistema educativo.

7. Cupo Ranking de Notas

La Universidad de O'Higgins reconoce la importancia de la trayectoria escolar, y que por consiguiente cuenten con un puntaje Ranking destacable, y que deseen continuar su proceso formativo en una institución con educación de calidad como la UOH, por lo cuál se disponen de cupos para su admisión 2025 para quienes cumplan los requisitos solicitados.

8. Cupo Trayectoria Escolar

Este cupo busca promover la buena trayectoria escolar brindando cupos por carrera a quienes cumplan con los requisitos y que se encuentren dentro del 20% de mejor rendimiento escolar de su establecimiento educacional.

9. Cupo De Equidad Regional

Este cupo busca seleccionar a estudiantes egresados preferentemente en 2024 de la región de O'Higgins, de establecimientos municipales o administración delegada que se encuentren en la lista de espera de las carreras del proceso de admisión 2025 UOH.

10. Cupo Explora – Unesco

Se ofrece una cantidad acotada de cupos para estudiantes con perfil escolar científico. Más información en www.explora.cl

11. Cupo Supernumerario Para Estudiantes Con Beca De Excelencia Académica (BEA)

Los cupos supernumerarios son cupos adicionales para quienes se adjudiquen la Beca de Excelencia Académica y estén en los primeros lugares de la lista de espera de la carrera elegida, según número de cupos disponibles.

12. Cupo PACE

Se ofrece cantidad determinada de cupos por carrera para estudiantes habilitados por el Programa PACE coordinado desde el Ministerio de Educación.

13. Cupo Más Mujeres Científicas

Corresponde a cupos adicionales para mujeres en las carreras de las áreas de las ciencias, tecnología, ingeniería y matemática, las llamadas carreras STEM por sus siglas en inglés. Su objetivo es potenciar y aumentar la participación de mujeres en dichas carreras, con el propósito de contribuir a la disminución de las brechas de género y educacionales en estas disciplinas teniendo impacto en los salarios futuros y en el desarrollo país.

4) Mayores informaciones



Centro de Información al Estudiante

Av. Libertador Bernardo O'Higgins 611, Rancagua

✉ admision@uoh.cl

📧 admision_uoh

📘 facebook.com/uohiggins

☎ +56 9 229030025

DESCRIPCIÓN			PONDERACIÓN FACTORES DE SELECCIÓN									REQUISITOS		VACANTES			
COD	CARRERA O PROGRAMA ACADÉMICO	LUGAR EN QUE SE IMPARTE	NEM	RANKING	COMPETENCIA LECTORA (C.LECT.)	COMPETENCIA MATEMÁTICA 1 (M1)	HISTORIA Y CIENCIAS SOCIALES		CIENCIAS	COMPETENCIA MATEMÁTICA 2 (M2)	ASIGNACIÓN ESPECIAL DE PEDAGOGÍA	PUNTAJE PONDERADO MÍNIMO DE POSTULACIÓN	PUNTAJE PROMEDIO (C.LECT. Y MATEMÁTICA) MÍNIMO DE POSTULACIÓN	REGULAR	+ MC	BEA	PAGE
26083	ADMINISTRACIÓN TURÍSTICA MULTILINGÜE C/MENCIÓN INGLÉS-FRANCÉS O INGLÉS-ALEMÁN. LICENCIADO EN TURISMO (6)	VALPARAÍSO	25	25	30	10	10	ó	10			0	458	30		2	10
26080	BIBLIOTECOLOGÍA, LICENCIATURA EN CIENCIAS DE LA DOCUMENTACIÓN	VALPARAÍSO	30	30	20	10	10	ó	10			0	458	20		3	10
26303	DERECHO, LICENCIATURA EN CIENCIAS JURÍDICAS Y SOCIALES, BACHILLERATO EN CIENCIAS SOCIALES (11)	VALPARAÍSO	25	25	30	10	10	ó	10			0	458	75		2	10
26038	DIBUJANTE PROYECTISTA	VALPARAÍSO	30	30	20	10	10	ó	10			0	458	15	3	3	12
26300	DISEÑO	VALPARAÍSO	30	30	20	10	10	ó	10			0	458	20		3	10
26000	EDUCACIÓN PARVULARIA, LICENCIATURA EN EDUCACIÓN (7)	VALPARAÍSO	30	30	20	10	10	ó	10		SI	0	458	40		3	10
26092	ENFERMERÍA, LICENCIATURA EN ENFERMERÍA (8)	VALPARAÍSO	25	30	25	10	10	ó	10			0	458	40		3	4
26052	FONOAUDIOLÓGIA. LICENCIATURA EN FONOAUDIOLÓGIA (8)	VALPARAÍSO	30	30	20	10	10	ó	10			0	458	40		3	8
26054	GEOGRAFÍA, LICENCIATURA EN GEOGRAFÍA C/MENCIÓN EN GESTIÓN Y ORDENAMIENTO TERRITORIAL	VALPARAÍSO	25	25	30	10	10	ó	10			0	458	15		3	8

DESCRIPCIÓN			PONDERACIÓN FACTORES DE SELECCIÓN									REQUISITOS		VACANTES			
COD	CARRERA O PROGRAMA ACADÉMICO	LUGAR EN QUE SE IMPARTE	NEM	RANKING	COMPETENCIA LECTORA (C.LECT.)	COMPETENCIA MATEMÁTICA 1 (M1)	HISTORIA Y CIENCIAS SOCIALES		CIENCIAS	COMPETENCIA MATEMÁTICA 2 (M2)	ASIGNACIÓN ESPECIAL DE PEDAGOGÍA	PUNTAJE PONDERADO MÍNIMO DE POSTULACIÓN	PUNTAJE PROMEDIO (C.LECT. Y MATH) MÍNIMO DE POSTULACIÓN	REGULAR	+ MC	BEA	PACE
26062	INGENIERÍA CIVIL AMBIENTAL, LICENCIATURA EN CIENCIAS DE LA INGENIERÍA VALPARAÍSO (9)	VALPARAÍSO	25	30	20	10	10	ó	10	5		0	458	15	3	3	10
26063	INGENIERÍA CIVIL INDUSTRIAL, LICENCIATURA EN CIENCIAS DE LA INGENIERÍA.(9)	VALPARAÍSO	25	30	20	10	10	ó	10	5		0	458	20	4	3	10
26301	INGENIERÍA CIVIL INFORMÁTICA, LICENCIATURA EN CIENCIAS DE LA INGENIERÍA, BACHILLERATO EN INGENIERÍA (9)	VALPARAÍSO	25	30	20	10	10	ó	10	5		0	458	25	5	2	10
26302	INGENIERÍA COMERCIAL, LICENCIATURA EN CIENCIAS DE LA ADMINISTRACIÓN, BACHILLERATO EN ADMINISTRACIÓN (10)	VALPARAÍSO	30	30	20	10	10	ó	10			0	458	20		3	10
26099	INGENIERÍA EN INFORMÁTICA CON MENCIÓN EN GESTIÓN DE LA INFORMACIÓN, LICENCIATURA EN CIENCIAS DE LA INGENIERÍA	SAN FELIPE	25	30	20	10	10	ó	10	5		0	458	30	5	3	10
26094	KINESIOLOGÍA, LICENCIATURA EN KINESIOLOGÍA	VALPARAÍSO	30	40	10	10	10	ó	10			0	458	55		2	4
26032	LICENCIATURA EN ARTE	VALPARAÍSO	30	30	20	10	10	ó	10			0	458	30		2	8
26071	NUTRICIÓN Y DIETÉTICA, LICENCIATURA EN NUTRICIÓN	VALPARAÍSO	25	30	25	10	10	ó	10			0	458	55		2	8
26305	PEDAGOGÍA EN ARTES VISUALES CON MENCIÓN EN PATRIMONIO LICENCIATURA EN EDUCACIÓN (7)	VALPARAÍSO	30	30	20	10	10	ó	10		SI	0	458	20		2	10
26060	PEDAGOGÍA EN BIOLOGÍA Y CIENCIAS, LICENCIATURA EN EDUCACIÓN (7)	VALPARAÍSO	25	25	30	10	10	ó	10		SI	0	458	15		2	8
26010	PEDAGOGÍA EN CASTELLANO, LICENCIATURA EN EDUCACIÓN (7)	VALPARAÍSO	25	25	30	10	10	ó	10		SI	0	458	30		2	10

DESCRIPCIÓN			PONDERACIÓN FACTORES DE SELECCIÓN									REQUISITOS		VACANTES			
COD	CARRERA O PROGRAMA ACADÉMICO	LUGAR EN QUE SE IMPARTE	NEM	RANKING	COMPETENCIA LECTORA (C.LECT.)	COMPETENCIA MATEMÁTICA 1 (M1)	HISTORIA Y CIENCIAS SOCIALES		CIENCIAS	COMPETENCIA MATEMÁTICA 2 (M2)	ASIGNACIÓN ESPECIAL DE PEDAGOGÍA	PUNTAJE PONDERADO MÍNIMO DE POSTULACIÓN	PUNTAJE PROMEDIO (C.LECT. Y MATT) MÍNIMO DE POSTULACIÓN	REGULAR	+ MC	BEA	PACE
26009	PEDAGOGÍA EN CASTELLANO, LICENCIATURA EN EDUCACIÓN (7)	SAN FELIPE	25	25	30	10	10	ó	10		SI	0	458	20		2	10
26040	PEDAGOGÍA EN EDUCACIÓN MUSICAL, LICENCIATURA EN EDUCACIÓN (3) (7)	VALPARAÍSO	25	25	30	10	10	ó	10		SI	0	458	25		2	8
26005	PEDAGOGÍA EN EDUCACIÓN BÁSICA, CON MENCIÓN. LICENCIATURA EN EDUCACIÓN (1) (7)	VALPARAÍSO	30	30	20	10	10	ó	10		SI	0	458	30		2	10
26008	PEDAGOGÍA EN EDUCACIÓN DIFERENCIAL CON MENCIÓN, LICENCIATURA EN EDUCACIÓN (2) (7)	SAN FELIPE	30	30	20	10	10	ó	10		SI	0	458	35		2	11
26007	PEDAGOGÍA EN EDUCACIÓN DIFERENCIAL CON MENCIÓN, LICENCIATURA EN EDUCACIÓN (2)(7)	VALPARAÍSO	30	30	20	10	10	ó	10		SI	0	458	40		3	12
26045	PEDAGOGÍA EN EDUCACIÓN FÍSICA (DAMAS), LICENCIATURA EN EDUCACIÓN (4) (7)	VALPARAÍSO	30	30	20	10	10	ó	10		SI	0	458	20		2	10
26047	PEDAGOGÍA EN EDUCACIÓN FÍSICA (VARONES), LICENCIATURA EN EDUCACIÓN (4) (7)	VALPARAÍSO	30	30	20	10	10	ó	10		SI	0	458	35		2	10
26055	PEDAGOGÍA EN FILOSOFÍA, LICENCIATURA EN EDUCACIÓN (7)	VALPARAÍSO	25	25	30	10	10	ó	10		SI	0	458	15		2	8
26066	PEDAGOGÍA EN FÍSICA, LICENCIATURA EN EDUCACIÓN (7)	VALPARAÍSO	25	25	20	20	10	ó	10		SI	0	458	10		2	8
26050	PEDAGOGÍA EN HISTORIA Y GEOGRAFÍA, LICENCIATURA EN EDUCACIÓN (7)	VALPARAÍSO	25	25	30	10	10	ó	10		SI	0	458	25		2	8
26025	PEDAGOGÍA EN INGLÉS, LICENCIATURA EN EDUCACIÓN (7)	VALPARAÍSO	25	20	35	10	10	ó	10		SI	0	458	40		2	10
26059	PEDAGOGÍA EN INGLÉS, LICENCIATURA EN EDUCACIÓN (7)	SAN FELIPE	25	20	35	10	10	ó	10		SI	0	458	25		2	10

DESCRIPCIÓN			PONDERACIÓN FACTORES DE SELECCIÓN									REQUISITOS		VACANTES			
COD	CARRERA O PROGRAMA ACADÉMICO	LUGAR EN QUE SE IMPARTE	NEM	RANKING	COMPETENCIA LECTORA (C.LECT.)	COMPETENCIA MATEMÁTICA 1 (M1)	HISTORIA Y CIENCIAS SOCIALES		CIENCIAS	COMPETENCIA MATEMÁTICA 2 (M2)	ASIGNACIÓN ESPECIAL DE PEDAGOGÍA	PUNTAJE PONDERADO / MÍNIMO DE POSTULACIÓN	PUNTAJE PROMEDIO (C.LECT. Y MATT)/MÍNIMO DE POSTULACIÓN	REGULAR	+ MC	BEA	PACE
26073	PEDAGOGÍA EN MATEMÁTICA, LICENCIATURA EN EDUCACIÓN (7)	VALPARAÍSO	25	30	15	15	10	ó	10	5	SI	0	458	15		2	10
26070	PEDAGOGÍA EN QUÍMICA Y CIENCIAS, LICENCIATURA EN EDUCACIÓN (7)	VALPARAÍSO	30	30	20	10	10	ó	10		SI	0	458	10		2	8
26082	PERIODISMO, LICENCIATURA EN COMUNICACIÓN SOCIAL	VALPARAÍSO	20	25	35	10	10	ó	10			0	458	30		2	10
26084	PSICOLOGÍA. LICENCIATURA EN PSICOLOGÍA (8)	VALPARAÍSO	25	25	30	10	10	ó	10			0	458	80		2	4
26096	SOCIOLOGÍA, LICENCIATURA EN SOCIOLOGÍA	VALPARAÍSO	20	20	25	10	25	ó	25			0	458	25		2	8
26097	TEATRO, LICENCIATURA EN ARTE ESCÉNICO	VALPARAÍSO	25	25	30	10	10	ó	10			0	458	20		2	10
26095	TECNOLOGÍA EN DEPORTES Y RECREACIÓN, LICENCIATURA EN CIENCIAS DE LA ACTIVIDAD FÍSICA (4) (5)	VALPARAÍSO	30	30	20	10	10	ó	10			0	458	25		2	8
26093	TERAPIA OCUPACIONAL, LICENCIATURA EN CIENCIAS DE LA OCUPACIÓN HUMANA	VALPARAÍSO	30	30	20	10	10	ó	10			0	458	55		2	4
26029	TRADUCCIÓN E INTERPRETACIÓN INGLÉS-ESPAÑOL	VALPARAÍSO	30	30	20	10	10	ó	10			0	458	55		2	8

I.- OBSERVACIONES A LA LISTA DE CARRERAS

- 1.- Ofrece menciones en:
 - a) Lengua Castellana y comunicación, o b) Matemática.
- 2.- Ofrece menciones en:
 - a) Dificultades específicas del aprendizaje, o
 - b) Discapacidad Intelectual
- 3.- El o la postulante a la carrera de Pedagogía en Educación Musical no debe presentar problemas motores incompatibles con las actividades rítmico-instrumentales y debe tener una buena fisiología del aparato fonador.
- 4.- El o la postulante a las carreras de Pedagogía en Educación Física Damas y Varones, y Tecnología en Deportes y Recreación debe presentar, al momento de la matrícula, CERTIFICADO MÉDICO extendido por un(a) MÉDICO(A), que acredite salud compatible con la actividad física intensa.
- 5.- Ofrece menciones en:
 - a) Recreación, o
 - b) Actividad Física Adaptada-Salud
- 6.- El o la postulante a la carrera de Administración Turística Multilingüe deberá optar obligatoriamente entre las siguientes parejas de idiomas: inglés-francés o inglés-alemán. Ofrece el título intermedio de Técnico en Turismo.
- 7.- El proceso de innovación curricular impulsado por la Universidad de Playa Ancha para sus carreras de pedagogía, consta de los siguientes elementos centrales:
 - a) Las carreras en su planteamiento curricular asumen la integralidad de saberes centrada en el aprendizaje del estudiante.
 - b) Carreras con creditaje total de 240 (8 semestres) y 270 (9 semestres). c) Carreras adscritas al sistema de créditos transferibles Chile /SCT-Chile. d) Articulación Pre- Post grado (Magíster).
- 8.- El proceso de innovación curricular impulsado por la Universidad de Playa Ancha para sus carreras no pedagógicas, consta de los siguientes elementos centrales:
 - a) Las carreras en su planteamiento curricular asumen la integralidad de saberes centrada en el aprendizaje del estudiante.
 - b) Carreras con creditaje total de 300 (10 semestres)
 - c) Carreras adscritas al sistema de créditos transferibles Chile /SCT-Chile
- 9.- Adicionalmente se accede al Bachillerato en Ingeniería.
 - a) La carrera en su planteamiento curricular asumen la integralidad de saberes centrada en el aprendizaje del estudiante.

- b) Carreras con creditaje total de 300 (10 semestres)
- c) Carrera adscrita al sistema de créditos transferibles Chile /SCT-Chile.

10.- Adicionalmente se accede al Bachillerato en Administración.

- a) La carrera en su planteamiento curricular asume la integralidad de saberes centrada en el aprendizaje del estudiante.
- b) Carrera con creditaje total de 300 (10 semestres)
- c) Carrera adscrita al sistema de créditos transferibles Chile /SCT-Chile.

11.- Adicionalmente se accede al Bachillerato en Ciencias Sociales.

- a) La carrera en su planteamiento curricular asume la integralidad de saberes centrada en el aprendizaje del estudiante.
- b) Carrera con creditaje total de 300 (10 semestres)
- c) Carrera adscrita al sistema de créditos transferibles Chile /SCT-Chile.

II. ADMISIÓN ESPECIAL

Presentación de antecedentes entre el 18 de noviembre y 20 de diciembre de 2024.

Requisitos Generales de Postulación

Para postular a una carrera de la oferta se debe acceder el link que se publicará en nuestra web: www.upla.cl. Este proceso será para cargar documentos generales, independientes de la vía, los que se pasan a detallar:

- Concentración de notas de Enseñanza Media.
- Licencia de Enseñanza Media.
- Fotografía de la cédula de identidad por ambos lados.

Los antecedentes que corresponden a cada vía , se detallan a continuación:

De acuerdo al Reglamento del Estudiante, la Admisión Especial es la vía a través de la cual postulan a la Universidad las personas que se encuentren en alguna de las siguientes situaciones:

<p>Estudios de Educación Media o su equivalente en el extranjero</p>	<ul style="list-style-type: none"> • Estar en posesión de Licencia de Educación Media o equivalente, debidamente validada en Chile. • Haber cursado a lo menos dos años correlativos de Educación Media o equivalente en el extranjero. • Tener un promedio de notas en la Educación Media igual o superior a 5,0 o equivalente, en conformidad a la Concentración de Notas debidamente validada por el Ministerio de Relaciones Exteriores.
<p>Titulados o Graduados</p>	<ul style="list-style-type: none"> • Estar en posesión de un Título Profesional o Grado Académico otorgado por una Institución de Educación Superior chilena o extranjera (de a lo menos 8 semestres de duración) y postular a una carrera distinta a la acreditada en su Título o Grado. • Tener un promedio de notas en la Carrera Profesional o Programa de Grado igual o superior a 5,0.
<p>Talentos de las Artes Visuales, Talentos de las Artes Musicales</p>	<ul style="list-style-type: none"> • Tener un promedio de notas en Educación Media igual o superior a 5,0. • Adjuntar carpeta con documentos que acrediten su condición de Talento de las Artes Visuales-Musicales a modo de dossier artístico. • Haber rendido y aprobado un examen especial ante una Comisión ad hoc para demostrar su competencia.
<p>Deportistas Destacados</p>	<ul style="list-style-type: none"> • Tener un promedio de notas en educación media igual o superior a 5.0. • Haber rendido y aprobado un examen especial ante una comisión para demostrar su competencia. • Certificar salud compatible con el desarrollo de actividades físico-deportivas intensas a través de la presentación de un certificado médico emitido por un médico general o especialista correspondiente. • Presentar certificados de organismos deportivos reconocidos que acrediten participación deportiva destacada dentro de los tres años anteriores al inicio del año académico de ingreso.
<p>Pueblos originarios</p>	<ul style="list-style-type: none"> • Tener un promedio de notas en Educación Media igual o superior a 5,0. • Pertener a la etnia correspondiente, lo que deberá ser certificado por la Comisión Nacional de Pueblos Indígenas.
<p>Funcionarios/as Públicos</p>	<ul style="list-style-type: none"> • Acreditar al menos dos años de trabajo correlativo en cualquier repartición, organismo, institución o servicio del Estado, no se consideran suplencias. • Tener un promedio de notas en la Enseñanza Media igual o superior a 5,0. • Acreditar el patrocinio de la institución pública a la que pertenece.

<p>Personas en situación de discapacidad</p>	<ul style="list-style-type: none"> • Tener un promedio de notas en la enseñanza media igual o superior a 5.0 • Acreditar la discapacidad a través de la respectiva credencial que dé cuenta de su inscripción en el Registro Nacional de Discapacidad o por un informe emanado de un profesional del área de la neurología, en aquellos casos en donde no se emita la credencial. • Contar con un informe favorable del Jefe de Carrera respectivo.
<p>Hijos/as de funcionarios académicos y/o no académicos de la Universidad de Playa Ancha</p>	<ul style="list-style-type: none"> • Acreditar ser hijo de funcionario académico o no académico, con más de cinco años de antigüedad en la Universidad. • Certificado de Nacimiento original que indique nombre de los padres. • Haber rendido y aprobado la Prueba de Acceso a la Educación Superior (PAES) en el año correspondiente a la postulación o del año anterior (obtener puntaje igual o superior a 500 puntos). • Esta vía especial de ingreso tendrá un cupo máximo de cinco estudiantes por año para los hijos/as de funcionarios/as académicos y/o no académicos jornada completa y un cupo máximo de un estudiante por año para los hijos/as de funcionarios/as académicos y/o no académicos jornada parcial, los que se categorizarán según puntaje PAES obtenido.
<p>Estudiantes destacados/as de Enseñanza Media</p>	<ul style="list-style-type: none"> • Promedio de notas igual o superior a 6.0, certificado a través de la concentración de notas. • Rendir la PAES y estar en posesión de su tarjeta de identificación.
<p>Ingreso Sello Regional</p>	<ul style="list-style-type: none"> • Provenir de los hogares pertenecientes al 60% de menores ingresos del país, lo que se certifica a través del Registro Social de Hogares. • Tener un promedio de notas en Educación Media igual o superior a 5,0. • Demostrar compromiso público con el territorio en la quinta región. Para esto se deberá acreditar haber realizado acciones de liderazgo o de colaboración en una corporación o fundación cuyo objeto se relacione al desarrollo territorial de la quinta región o haber realizado acciones de liderazgo o colaboración en una organización social, estudiantil, artística, cultural, deportiva, sindical, política, comunitaria, con personalidad jurídica y domicilio en la región. • Se deberá consignar dos cartas de referencias de apoyo a la postulación por parte de profesionales vinculados al ámbito del desarrollo territorial. • Deberá presentar una carta donde, además de sus antecedentes (pertinencia de su trayectoria y experiencia según la carrera a la que se postula) y motivaciones, se incluya una propuesta de vinculación profesional con el territorio una vez culminada su formación superior. • Cartas de apoyo de organizaciones de vocación territorial avalando esas aspiraciones futuras serán tenidas en cuenta.

Ingreso Ballet Gimnástico	<ul style="list-style-type: none"> • Promedio de Notas de Enseñanza Media igual o superior a 6,0. • Evidencias curriculares sobre danza o bailes
Ingreso Prioritario por Equidad de Género	<ul style="list-style-type: none"> • Este proceso de postulación es para carreras de Ingeniería, destinado a mujeres que cumplan con el requisito de tener promedio de notas de enseñanza media igual o superior a 5,0.
Ingreso de egresados/as de una carrera técnica	<ul style="list-style-type: none"> • Estar en posesión de un título técnico obtenido en un Centro de Formación Técnica o de un Instituto Profesional. • Contar con un promedio de notas igual o superior a 5,0 en la carrera que hubiesen cursado previamente. • La carrera a la que se postula deberá ser afín a los estudios técnicos cursados.

III.- Requisitos de postulación Programa PACE

Para el Proceso de Admisión 2025, se considerarán prehabilitadas aquellas personas que cumplan con los siguientes criterios:

Cursar tercero y cuarto año medio en un establecimiento educacional que participe en el Programa PACE, y haber egresado, en el año 2024, de cuarto medio de un establecimiento educativo que cumpla con la misma condición.

Encontrarse, ya sea, dentro del 25% superior de puntaje ranking de notas del establecimiento de egreso o haber obtenido un puntaje ranking igual o superior a 815 puntos en el Proceso de Admisión 2025.

Además, se considerarán habilitadas aquellas personas prehabilitadas que también cumplan con el siguiente criterio:

Rendir las pruebas de admisión para el proceso de admisión 2025, que se indican: PAES obligatoria de Competencia Lectora y la PAES obligatoria de Competencia Matemática 1, además de una de las PAES electivas, es decir, la de Ciencias o Historia y Ciencias Sociales.

Ambas condiciones, tanto de Prehabilitación como la de Habilitación, serán válidas para los procesos de admisión 2025 y 2026. No obstante, el cupo PACE podrá ser utilizado por una única vez, ya sea para el proceso de admisión 2025 o 2026. Entendiéndose como uso del cupo, haber concretado una matrícula en alguna de las 29 universidades en convenio con el Programa.

Para el proceso de admisión 2025, también se considerarán habilitadas aquellas personas que hayan conseguido la condición de Prehabilitación en el proceso de admisión 2024 y que, al momento de

la publicación de los resultados oficiales de la aplicación regular de las Pruebas de Acceso a la Educación Superior (PAES) del proceso de admisión 2025, hayan rendido las pruebas que se indican, ya se en la aplicación de invierno o regular:

- PAES obligatoria de Competencia Lectora.
- PAES obligatoria de Competencia Matemática 1.
- Al menos una de las PAES electivas, es decir, la de Ciencias o la de Historia y Ciencias Sociales.

Además, recuerda que, si obtuviste la condición de Habilitación durante el proceso de admisión 2024 y no utilizaste tu cupo PACE, podrás usarlo en el proceso de admisión 2025.

MAYORES INFORMACIONES

DIRECCIÓN DE SELECCIÓN Y ADMISIÓN DE ALUMNOS

E-mail : admission@upla.cl

Página web : www.upla.cl

DESCRIPCIÓN			PONDERACIÓN FACTORES DE SELECCIÓN								REQUISITOS		VACANTES				
COD	CARRERA O PROGRAMA ACADÉMICO	LUGAR EN QUE SE IMPARTE	NEM	RANKING	COMPETENCIA LECTORA (C.LECT.)	COMPETENCIA MATEMÁTICA 1 (M1)	HISTORIA Y CIENCIAS SOCIALES		CIENCIAS	COMPETENCIA MATEMÁTICA 2 (M2)	PUNTAJE PONDERADO MÍNIMO DE POSTULACIÓN	PUNTAJE PROMEDIO (C.LECT. Y MATT) MÍNIMO DE POSTULACIÓN	REGULAR		+ MC	BEA	PACE
													1º semestre	2º semestre			
16034	ADMINISTRACIÓN PÚBLICA (3) (5)	REGIÓN METROPOLITANA	10	40	20	20	10				550	485	90	0		4	10
16110	ANÁLISIS Y GESTIÓN DE PROCESOS PRODUCTIVOS (47)	REGIÓN METROPOLITANA	10	40	15	25	10	ó	10		450	485	38	0	4	3	6
16046	ANALISTA EN COMPUTACIÓN CIENTÍFICA/ LICENCIATURA EN CIENCIA DE LA COMPUTACIÓN (11)	REGIÓN METROPOLITANA	10	40	10	20			10	10	510	485	46	0	5	3	5
16070	ARQUITECTURA (3) (28)	REGIÓN METROPOLITANA	10	40	20	15	15	ó	15		550	485	80	40		2	6
16108	ASTROFÍSICA CON MENCIÓN EN CIENCIA DE DATOS (45)	REGIÓN METROPOLITANA	10	40	10	10			10	20	600	485	25	0	5	3	5
16030	BACHILLERATO EN CIENCIAS Y HUMANIDADES (3) (4)	REGIÓN METROPOLITANA	10	40	20	20	10	ó	10		550	485	150	0	14	5	8
16041	BIOQUÍMICA (14)	REGIÓN METROPOLITANA	10	40	15	25			10		550	485	40	0	8	4	5
16036	CONTADOR PÚBLICO Y AUDITOR (DIURNO) (3) (7)	REGIÓN METROPOLITANA	10	40	10	25	10	ó	10	5	550	485	220	0		3	10
16038	CONTADOR PÚBLICO Y AUDITOR (VESPERTINO) (3)(7)	REGIÓN METROPOLITANA	10	40	10	25	10	ó	10	5	550	485	30	0		3	5
16100	DERECHO (42)	REGIÓN METROPOLITANA	10	40	20	10	20				550	485	200	0		5	9
16106	DISEÑO EN COMUNICACIÓN VISUAL (3) (33)	REGIÓN METROPOLITANA	10	40	30	10	10	ó	10		500	485	40	0		3	5

DESCRIPCIÓN			PONDERACIÓN FACTORES DE SELECCIÓN								REQUISITOS		VACANTES				
COD	CARRERA O PROGRAMA ACADÉMICO	LUGAR EN QUE SE IMPARTE	NEM	RANKING	COMPETENCIA LECTORA (C.LECT.)	COMPETENCIA MATEMÁTICA 1 (M1)	HISTORIA Y CIENCIAS SOCIALES		CIENCIAS	COMPETENCIA MATEMÁTICA 2 (M2)	PUNTAJE PONDERADO MÍNIMO DE POSTULACIÓN	PUNTAJE PROMEDIO (C. LECT. Y MATT) MÍNIMO DE POSTULACIÓN	REGULAR		+ MC	BEA	PACE
													1º semestre	2º semestre			
16109	DISEÑO INDUSTRIAL (46)	REGIÓN METROPOLITANA	10	40	20	20	10	ó	10		450	485	50	0	6	2	5
16092	ENFERMERÍA (35)	REGIÓN METROPOLITANA	10	40	15	15			20		600	485	45	0		5	5
16112	GESTIÓN DE PERSONAS(3)	REGIÓN METROPOLITANA	10	40	20	20	10	ó	10		450	485	43	0		2	6
16101	INGENIERÍA CIVIL BIOMÉDICA (1)	REGIÓN METROPOLITANA	25	25	10	15			10	15	550	485	60	0	8	4	7
16105	INGENIERÍA CIVIL EN AMBIENTE (1)	REGIÓN METROPOLITANA	25	25	10	15			10	15	550	485	40	0	4	3	5
16104	INGENIERÍA CIVIL EN BIOTECNOLOGÍA (1)	REGIÓN METROPOLITANA	25	25	10	15			10	15	550	485	70	0	8	4	6
16001	INGENIERÍA CIVIL EN ELECTRICIDAD (1)	REGIÓN METROPOLITANA	25	25	10	15			10	15	550	485	90	0	6	3	5
16107	INGENIERÍA CIVIL EN GEOMENSURA Y GEOMÁTICA (1)	REGIÓN METROPOLITANA	25	25	10	15			10	15	550	485	30	0	6	5	5
16004	INGENIERÍA CIVIL EN INFORMÁTICA (1)	REGIÓN METROPOLITANA	25	25	15	10			10	15	550	485	70	0	14	7	6
16005	INGENIERÍA CIVIL EN MECÁNICA (1)	REGIÓN METROPOLITANA	25	25	10	15			10	15	550	485	90	0	6	4	5
16006	INGENIERÍA CIVIL EN METALURGIA (1)	REGIÓN METROPOLITANA	25	25	10	15			10	15	550	485	50	0	5	2	5
16007	INGENIERÍA CIVIL EN MINAS (1)	REGIÓN METROPOLITANA	25	25	10	15			10	15	550	485	70	0	10	7	8
16008	INGENIERÍA CIVIL EN OBRAS CIVILES (1)	REGIÓN METROPOLITANA	25	25	10	15			10	15	550	485	90	0	5	3	7
16009	INGENIERÍA CIVIL EN QUÍMICA (1)	REGIÓN METROPOLITANA	25	25	10	15			10	15	550	485	65	0	6	3	5
16102	INGENIERÍA CIVIL EN TELEMÁTICA (1)	REGIÓN METROPOLITANA	25	25	10	15			10	15	550	485	45	0	6	3	5

DESCRIPCIÓN			PONDERACIÓN FACTORES DE SELECCIÓN							REQUISITOS		VACANTES					
COD	CARRERA O PROGRAMA ACADÉMICO	LUGAR EN QUE SE IMPARTE	NEM	RANKING	COMPETENCIA LECTORA (C.LECT.)	COMPETENCIA MATEMÁTICA 1 (M1)	HISTORIA Y CIENCIAS SOCIALES		CIENCIAS	COMPETENCIA MATEMÁTICA 2 (M2)	PUNTAJE PONDERADO MÍNIMO DE POSTULACIÓN	PUNTAJE PROMEDIO (C. LECT. Y MATT) MÍNIMO DE POSTULACIÓN	REGULAR		+ MC	BEA	PACE
													1º semestre	2º semestre			
16111	INGENIERÍA CIVIL EN TERRITORIO Y MEDIOAMBIENTE (1)	REGIÓN METROPOLITANA	25	25	10	15			10	15	550	485	25	0	5	5	6
16003	INGENIERÍA CIVIL INDUSTRIAL (1)	REGIÓN METROPOLITANA	25	25	10	15			10	15	550	485	100	0	14	7	6
16103	INGENIERÍA CIVIL MECATRÓNICA (1)	REGIÓN METROPOLITANA	25	25	10	15			10	15	550	485	90	0	6	3	5
16035	INGENIERÍA COMERCIAL (3) (6)	REGIÓN METROPOLITANA	10	40	10	25	10	6	10	5	550	485	350	0		8	10
16067	INGENIERÍA DE ALIMENTOS (30)	REGIÓN METROPOLITANA	10	40	15	20			10	5	450	485	30	0	6	3	5
16021	INGENIERÍA DE EJECUCIÓN EN CLIMATIZACIÓN (CALEFACCIÓN, REFRIGERACIÓN Y AIRE ACONDICIONADO) (2)	REGIÓN METROPOLITANA	25	25	10	20			10	10	500	485	15	0	3	3	5
16014	INGENIERÍA DE EJECUCIÓN EN COMPUTACIÓN E INFORMÁTICA (2)	REGIÓN METROPOLITANA	25	25	15	10			10	15	550	485	50	0	6	3	5
16011	INGENIERÍA DE EJECUCIÓN EN ELECTRICIDAD (2)	REGIÓN METROPOLITANA	25	25	10	20			10	10	500	485	50	0	6	6	5
16015	INGENIERÍA DE EJECUCIÓN EN MECÁNICA (2)	REGIÓN METROPOLITANA	25	25	10	20			10	10	500	485	45	0	5	3	5
16016	INGENIERÍA DE EJECUCIÓN EN METALURGIA (2)	REGIÓN METROPOLITANA	25	25	10	20			10	10	500	485	25	0	5	2	5
16017	INGENIERÍA DE EJECUCIÓN EN MINAS (2)	REGIÓN METROPOLITANA	25	25	10	20			10	10	500	485	52	0	7	3	5

DESCRIPCIÓN			PONDERACIÓN FACTORES DE SELECCIÓN							REQUISITOS		VACANTES					
COD	CARRERA O PROGRAMA ACADÉMICO	LUGAR EN QUE SE IMPARTE	NEM	RANKING	COMPETENCIA LECTORA (C.LECT.)	COMPETENCIA MATEMÁTICA 1 (M1)	HISTORIA Y CIENCIAS SOCIALES		CIENCIAS	COMPETENCIA MATEMÁTICA 2 (M2)	PUNTAJE PONDERADO MÍNIMO DE POSTULACIÓN	PUNTAJE PROMEDIO (C. LECT. Y M1/M2) MÍNIMO DE POSTULACIÓN	REGULAR		+ MC	BEA	PACE
													1º semestre	2º semestre			
16019	INGENIERÍA DE EJECUCIÓN EN QUÍMICA (2)	REGIÓN METROPOLITANA	25	25	10	20			10	10	500	485	32	0	6	3	5
16013	INGENIERÍA DE EJECUCIÓN INDUSTRIAL (2)	REGIÓN METROPOLITANA	25	25	10	20			10	10	500	485	62	0	4	5	5
16068	INGENIERÍA EN AGRONEGOCIOS (3) (31)	REGIÓN METROPOLITANA	10	40	15	25	10	6	10		450	485	20	0		3	5
16048	INGENIERÍA ESTADÍSTICA (10)	REGIÓN METROPOLITANA	10	40	10	20			10	10	500	485	35	0	3	3	6
16042	INGENIERÍA FÍSICA (8)	REGIÓN METROPOLITANA	10	40	10	15			10	15	580	485	40	0	6	3	6
16047	INGENIERÍA MATEMÁTICA (9)	REGIÓN METROPOLITANA	10	40	10	20			10	10	550	485	45	0	6	3	6
16098	KINESIOLOGÍA (40)	REGIÓN METROPOLITANA	10	40	15	15			20		600	485	48	0		4	5
16097	LICENCIATURA EN CIENCIAS DE LA ACTIVIDAD FÍSICA / ENTRENADOR DEPORTIVO (38)	REGIÓN METROPOLITANA	10	40	15	15			20		470	485	40	0		4	5
16096	LICENCIATURA EN CIENCIAS DE LA ACTIVIDAD FÍSICA / TERAPEUTA EN ACTIVIDAD FÍSICA Y SALUD (39)	REGIÓN METROPOLITANA	10	40	15	15			20		470	485	25	0		4	5
16057	LICENCIATURA EN ESTUDIOS INTERNACIONALES (25)	REGIÓN METROPOLITANA	10	40	20	10	20				550	485	48	0		2	5
16058	LICENCIATURA EN HISTORIA (21)	REGIÓN METROPOLITANA	10	40	20	10	20				550	485	35	0		3	5
16054	LICENCIATURA EN LINGÜÍSTICA APLICADA A LA TRADUCCIÓN EN INGLÉS - JAPONÉS E INGLÉS - PORTUGUÉS (24)	REGIÓN METROPOLITANA	10	40	30	10	10				550	485	40	0		4	5

DESCRIPCIÓN			PONDERACIÓN FACTORES DE SELECCIÓN							REQUISITOS		VACANTES					
COD	CARRERA O PROGRAMA ACADÉMICO	LUGAR EN QUE SE IMPARTE	NEM	RANKING	COMPETENCIA LECTORA (C.LECT.)	COMPETENCIA MATEMÁTICA 1 (M1)	HISTORIA Y CIENCIAS SOCIALES		CIENCIAS	COMPETENCIA MATEMÁTICA 2 (M2)	PUNTAJE PONDERADO MÍNIMO DE POSTULACIÓN	PUNTAJE PROMEDIO (C. LECT. Y M1)/MÍNIMO DE POSTULACIÓN	REGULAR		+ MC	BEA	PACE
													1º semestre	2º semestre			
16091	MEDICINA (34)	REGIÓN METROPOLITANA	10	40	15	15			20		600	485	45	0		4	5
16093	OBSTETRICIA Y PUERICULTURA (36)	REGIÓN METROPOLITANA	10	40	15	15			20		600	485	45	0		2	5
16050	PEDAGOGÍA EN CASTELLANO (18)(43)	REGIÓN METROPOLITANA	10	40	30	10	10				550	485	46	0		3	5
16095	PEDAGOGÍA EN EDUCACIÓN FÍSICA (37)(43)	REGIÓN METROPOLITANA	10	40	15	15			20		470	485	40	0		4	5
16056	PEDAGOGÍA EN EDUCACIÓN GENERAL BÁSICA (3)(23)(43)	REGIÓN METROPOLITANA	10	40	20	20	10	ó	10		550	485	43	0		2	5
16053	PEDAGOGÍA EN FILOSOFÍA (20)(43)	REGIÓN METROPOLITANA	10	40	30	10	10				510	485	25	0		2	5
16049	PEDAGOGÍA EN FÍSICA Y MATEMÁTICA (13)(43)	REGIÓN METROPOLITANA	10	40	10	20			10	10	550	485	22	0		1	5
16051	PEDAGOGÍA EN HISTORIA Y CIENCIAS SOCIALES (22)(43)	REGIÓN METROPOLITANA	10	40	20	10	20				550	485	50	0		3	5
16052	PEDAGOGÍA EN INGLÉS (19)(43)	REGIÓN METROPOLITANA	10	40	30	10	10				550	485	40	0		3	5
16045	PEDAGOGÍA EN MATEMÁTICA Y COMPUTACIÓN (12)(43)	REGIÓN METROPOLITANA	10	40	10	20			10	10	510	485	30	0		3	5
16043	PEDAGOGÍA EN QUÍMICA Y BIOLOGÍA (16)(43)	REGIÓN METROPOLITANA	10	40	15	25			10		550	485	25	0		3	5
16055	PERIODISMO (26)	REGIÓN METROPOLITANA	10	40	30	10	10				550	485	70	0		2	5

DESCRIPCIÓN			PONDERACIÓN FACTORES DE SELECCIÓN							REQUISITOS		VACANTES					
COD	CARRERA O PROGRAMA ACADÉMICO	LUGAR EN QUE SE IMPARTE	NEM	RANKING	COMPETENCIA LECTORA (C.LECT.)	COMPETENCIA MATEMÁTICA 1 (M1)	HISTORIA Y CIENCIAS SOCIALES		CIENCIAS	COMPETENCIA MATEMÁTICA 2 (M2)	PUNTAJE PONDERADO MÍNIMO DE POSTULACIÓN	PUNTAJE PROMEDIO (C. LECT. Y MATT) MÍNIMO DE POSTULACIÓN	REGULAR		+ MC	BEA	PACE
													1º semestre	2º semestre			
16060	PSICOLOGÍA (27)	REGIÓN METROPOLITANA	10	40	25	15	10				550	485	70	0		6	8
16066	PUBLICIDAD (3)(29)	REGIÓN METROPOLITANA	10	40	30	10	10	ó	10		500	485	45	0		4	5
16044	QUÍMICA (15)	REGIÓN METROPOLITANA	10	40	15	25			10		550	485	20	0	4	3	5
16039	QUÍMICA Y FARMACIA (17)	REGIÓN METROPOLITANA	10	40	15	25			10		550	485	70	0		6	6
16040	TÉCNICO UNIVERSITARIO EN ANÁLISIS QUÍMICO Y FÍSICO (DIURNO) (44)	REGIÓN METROPOLITANA	10	40	15	25			10		450	485	20	0	4	3	6
16081	TECNOLOGÍA EN ALIMENTOS (3)(32)	REGIÓN METROPOLITANA	10	40	15	25	10	ó	10		450	485	20	0	4	5	6
16085	TECNOLOGÍA EN AUTOMATIZACIÓN INDUSTRIAL (3)(32)	REGIÓN METROPOLITANA	10	40	15	25	10	ó	10		450	485	30	0	4	5	6
16082	TECNOLOGÍA EN CONSTRUCCIONES (3)(32)	REGIÓN METROPOLITANA	10	40	15	25	10	ó	10		450	485	25	0	4	5	6
16086	TECNOLOGÍA EN MANTENIMIENTO INDUSTRIAL (3)(32)	REGIÓN METROPOLITANA	10	40	15	25	10	ó	10		450	485	25	0	4	5	6
16089	TECNOLOGÍA EN TELECOMUNICACIONES (3)(32)	REGIÓN METROPOLITANA	10	40	15	25	10	ó	10		450	485	30	0	4	5	6
16099	TERAPIA OCUPACIONAL (41)	REGIÓN METROPOLITANA	10	40	20	10			20		600	485	40	0		4	5

OBSERVACIONES

- (1) La carrera de **Ingeniería Civil**, conduce al Grado Académico de Licenciado(a) en Ciencias de la Ingeniería en el octavo semestre y al Título Profesional de Ingeniero(a) Civil en la especialidad respectiva, en el undécimo semestre. A partir de admisión 2020, todas las Ingenierías Civiles tienen una duración de 11 semestres.
- (2) La carrera de **Ingeniería de Ejecución**, conduce al Grado Académico de Licenciado(a) en Ingeniería Aplicada y al Título Profesional de Ingeniero(a) de Ejecución en la especialidad respectiva.
- (3) Como requisito para postular a esta carrera, se debe haber rendido al menos una de las dos pruebas optativas (Ciencias o Historia y Ciencias Sociales). **Si el postulante ha rendido ambas, se considerará el mejor puntaje.**
- (4) El programa de **Bachillerato en Ciencias y Humanidades**, tiene una duración de dos años, al término de los cuales otorga el Grado Académico de Bachiller en Ciencias y Humanidades. La obtención del grado habilita al alumno para continuar estudios en cualquier carrera de la Universidad, previo cumplimiento de requisitos adicionales establecidos en algunas carreras, con una limitación de cupos fijada en el 20% de las vacantes de cada una de las carreras ofrecidas en el Proceso de Admisión 2024.

Es importante destacar, que tendrán la primera opción para postular a las carreras de destino los estudiantes de la promoción, entendiéndose por promoción todos aquellos estudiantes que habiendo finalizado el 4° medio el año inmediatamente anterior, ingresaron al Programa de Bachillerato. En segunda opción podrán postular todos los estudiantes de cualquier promoción, de acuerdo a las vacantes disponibles (Resolución N°9988 de 2014).

- (5) La carrera de **Administración Pública**, tiene una duración de diez semestres y conduce a la obtención del Grado Académico de Licenciado(a) en Ciencias de la Administración Pública al completar los ocho semestres y al Título de Administrador(a) Público(a), al término del décimo semestre.
- (6) La carrera de **Ingeniería Comercial**, tiene una duración de diez semestres y conduce a la obtención del Grado Académico de Licenciado(a) en Ciencias de la Administración de Empresas y/o Licenciado(a) en Ciencias Económicas y al Título(a) Profesional de Ingeniero Comercial en la especialidad de Administración de Empresas o en la especialidad de Economía.
- (7) La carrera de **Contador Público y Auditor**, tiene una duración de diez semestres, conduce al Grado Académico de Licenciado(a) en Contabilidad y Auditoría y al Título Profesional de Contador(a) Público(a) y Auditor(a).
- (8) La carrera de **Ingeniería Física**, tiene una duración de seis años y conduce al Grado Académico de Licenciado(a) en Física Aplicada y al Título Profesional de Ingeniero(a) Físico(a).

- (9) La carrera de **Ingeniería Matemática**, conduce al Grado Académico de Licenciado(a) en Matemática al completar el noveno semestre y/o al Grado Académico de Licenciado(a) en Ingeniería Matemática y al Título Profesional de Ingeniero(a) Matemático(a) al completar los doce semestres.
- (10) La carrera de **Ingeniería Estadística**, tiene una duración de diez semestres y conduce al Grado Académico de Licenciado(a) en Estadística y Computación al completar el octavo semestre, y al Título Profesional de Ingeniero(a) Estadístico(a) al completar el décimo semestre.
- (11) La carrera de **Analista en Computación Científica/Licenciatura en Ciencia de la Computación**, tiene una duración de diez semestres. Otorga el Grado Académico de Bachiller en Ciencia de la Computación al concluir el sexto semestre, el Grado Académico de Licenciado(a) en Ciencia de la Computación al completar el octavo semestre y al Título Profesional de Analista en Computación Científica, al término del décimo semestre.
- (12) La carrera de **Pedagogía en Matemática y Computación**, tiene una duración de diez semestres y otorga el Grado Académico de Licenciado(a) en Educación Matemática y Computación y el Título Profesional de Profesor(a) de Estado en Matemática y Computación.
- (13) La carrera de **Pedagogía en Física y Matemática**, tiene una duración de nueve semestres y conduce a la obtención del Grado Académico de Licenciado(a) en Educación en Física y Matemática y al Título Profesional de Profesor(a) de Estado en Física y Matemática.
- (14) La carrera de **Bioquímica y Licenciatura en Bioquímica**, tiene una duración de diez semestres y conduce a la obtención del Grado Académico de Bachiller en Ciencias Químicas y Licenciado(a) en Bioquímica y al Título Profesional de Bioquímico(a).
- (15) La carrera de **Química y Licenciatura en Química**, tiene una duración de diez semestres y conduce a la obtención del Grado Académico de Bachiller en Ciencias Químicas y Licenciado(a) en Química y al Título Profesional de Químico(a).
- (16) La carrera de **Pedagogía en Química y Biología**, tiene una duración de nueve semestres, otorga el Grado Académico de Bachiller en Ciencias Químicas al completar el quinto semestre, el Grado Académico de Licenciado(a) en Educación en Química y Biología en el octavo semestre y al noveno semestre el Título Profesional de Profesor(a) de Estado en Química y Biología.
- (17) La carrera de **Química y Farmacia**, tiene una duración de diez semestres, conduce al Grado Académico de Bachiller en Ciencias Químicas al completar el quinto semestre, al Grado Académico de Licenciado(a) en Farmacia al concluir el octavo semestre y al Título Profesional de Químico(a) Farmacéutico(a) al término del décimo semestre.
- (18) La carrera de **Pedagogía en Castellano**, tiene una duración de diez semestres, otorga el Grado Académico de Licenciado(a) en Educación en Castellano y el Título Profesional de Profesor(a) de Estado en Castellano.

- (19) La carrera de **Pedagogía en Inglés**, tiene una duración de diez semestres, otorga el Grado Académico de Licenciado(a) en Educación en Inglés y el Título Profesional de Profesor(a) de Estado en Inglés.
- (20) La carrera de **Pedagogía en Filosofía**, tiene una duración de diez semestres, otorga el Grado Académico de Licenciado(a) en Educación en Filosofía y el Título Profesional de Profesor(a) de Estado en Filosofía.
- (21) La carrera de **Licenciatura en Historia**, tiene una duración de ocho semestres conducente al grado de Licenciado(a) en Historia con Mención en Gestión Cultural.
- (22) La carrera de **Pedagogía en Historia y Ciencias Sociales**, tiene una duración de diez semestres y es conducente al Grado Académico de Licenciado(a) en Educación en Historia y Ciencias Sociales y al Título Profesional de Profesor(a) de Estado en Historia y Ciencias Sociales.
- (23) La carrera de **Pedagogía en Educación General Básica**, tiene una duración de diez semestres y otorga el Grado Académico de Licenciado(a) en Educación y el Título Profesional de Profesor(a) de Educación General Básica, con una de las siguientes menciones: “Lenguaje y Comunicación / Historia y Ciencias Sociales” o “Matemática / Ciencias Naturales”.
- (24) La carrera de **Licenciatura en Lingüística Aplicada a la Traducción en Inglés - Japonés e Inglés - Portugués**, tiene una duración de diez semestres, al octavo semestre otorga el Grado Académico de Licenciado(a) en Lingüística Aplicada a la Traducción con mención en Inglés - Japonés o Inglés – Portugués y al décimo semestre el Título Profesional de Traductor(a), con mención en Inglés - Japonés o Inglés – Portugués, respectivamente.
- (25) La carrera de **Licenciatura en Estudios Internacionales**, tiene una duración de diez semestres y conduce al quinto semestre al Grado Académico de Bachiller en Ciencias Sociales y al décimo semestre al Grado Académico de Licenciado(a) en Estudios Internacionales y al Título Profesional de Analista en Políticas y Asuntos Internacionales.
- (26) La carrera de **Periodismo**, tiene una duración de diez semestres, al cuarto semestre otorga el Grado Académico de Bachiller en Comunicación Social, al octavo semestre otorga el Grado Académico de Licenciado(a) en Comunicación Social y al décimo semestre el Título Profesional de Periodista.
- (27) La carrera de **Psicología**, tiene una duración de diez semestres, conduce al Grado Académico de Licenciado(a) en Psicología y otorga el Título Profesional de Psicólogo(a).
- (28) La carrera de **Arquitectura**, tiene una duración de once semestres y conduce al Grado Académico de Licenciado(a) en Arquitectura y al Título Profesional de Arquitecto(a). Las y los seleccionados/as vía Admisión Centralizada se dividen en dos grupos de ingreso: uno para ingreso primer semestre y otro para ingreso el segundo semestre del año 2025. La selección se realizará bajo estricto orden de puntaje ponderado de mayor a menor, siendo seleccionadas para el primer semestre las primeras 80 personas, y para el segundo semestre,

las 40 siguientes. Todos los seleccionados se matriculan a principio de año, en los plazos oficiales señalados por DEMRE.

- (29) La carrera de **Publicidad**, tiene una duración de nueve semestres y conduce al Grado Académico de Licenciado(a) en Comunicación Publicitaria y al Título Profesional de Publicista.
- (30) La carrera de **Ingeniería de Alimentos**, tiene una duración de diez semestres, conduce al quinto semestre al Grado Académico de Bachiller en Ciencias de los Alimentos y al octavo semestre al Grado Académico de Licenciado(a) en Ciencia de los Alimentos y al Título Profesional de Ingeniero(a) de Alimentos al término del décimo semestre.
- (31) La carrera de **Ingeniería en Agronegocios**, tiene una duración de diez semestres y conduce a la obtención del Grado Académico de Licenciado(a) en Agronegocios al completar los ocho semestres y al Título de Ingeniero(a) en Agronegocios al término del décimo semestre.
- (32) La carrera de **Tecnología**, tiene una duración de seis semestres y conduce al Grado Académico de Bachiller en Tecnología y al Título Profesional de Tecnólogo(a) según la especialidad.
- (33) La carrera de **Diseño en Comunicación Visual** tiene una duración de 9 semestres y conduce al grado académico de Licenciada(a) en Diseño en Comunicación Visual y otorga el título profesional de Diseñador(a) en Comunicación Visual.
- (34) La carrera de **Medicina**, tiene una duración de catorce semestres y conduce al Grado Académico de Bachiller en Ciencias de la Salud al concluir el cuarto semestre, al Grado Académico de Licenciado(a) en Medicina al completar el décimo semestre y al Título Profesional de Médico (a) Cirujano al término del décimo cuarto semestre.
- (35) La carrera de **Enfermería**, tiene una duración de cinco años, al cuarto año otorga el Grado Académico de Licenciado en Enfermería y al quinto año al Título Profesional de Enfermero(a)
- (36) La carrera de **Obstetricia y Puericultura**, tiene una duración de cinco años, al segundo año otorga el Grado Académico de Bachiller en Obstetricia y Puericultura, al cuarto año otorga el Grado Académico de Licenciado(a) en Obstetricia y Puericultura y al quinto año el Título Profesional de Matrán(a).
- (37) La carrera de **Pedagogía en Educación Física**, tiene una duración de cinco años y es conducente al Grado Académico de Licenciado(a) en Educación en Ciencias de la Actividad Física y otorga el Título Profesional de Profesor(a) de Estado en Educación Física.
- (38) La carrera de **Licenciatura en Ciencias de la Actividad Física / Entrenador Deportivo**, tiene una duración de cinco años, al cuarto año otorga el Grado Académico de Licenciado(a) en Ciencias de la Actividad Física y al quinto año el Título Profesional de Entrenador(a) Deportivo(a).

- (39) La carrera de **Licenciatura en Ciencias de la Actividad Física / Terapeuta en Actividad Física y Salud**, tiene una duración de cinco años, al cuarto año otorga el Grado Académico de Licenciado(a) en Ciencias de la Actividad Física y al quinto año el Título Profesional de Terapeuta en Actividad Física y Salud.
- (40) La carrera de **Kinesiología**, tiene una duración de cinco años, al segundo año otorga el Grado Académico de Bachiller en Kinesiología, al cuarto año otorga el Grado Académico de Licenciado(a) en Kinesiología y al quinto año el Título Profesional de Kinesiólogo(a).
- (41) La carrera de **Terapia Ocupacional**, tiene una duración de cinco años, al segundo año otorga el Grado Académico de Bachiller en Terapia Ocupacional, al cuarto año otorga el Grado Académico de Licenciado(a) en Terapia Ocupacional y al quinto año el Título Profesional de Terapeuta Ocupacional.
- (42) La carrera de **Derecho**, tiene una duración de 10 semestres y otorga el Grado Académico de Licenciado(a) en Ciencias Jurídicas y Sociales. El Título Profesional de Abogado(a) es otorgado por la Corte Suprema de Justicia de Chile.
- (43) Para la selección a las carreras de **Pedagogías** u otras que conduzcan al título de Profesor, a través del cupo regular y BEA, deberán cumplir con alguna de las siguientes exigencias, de acuerdo a la Ley 20.903 y sus posteriores modificaciones;
- i) Tener un puntaje promedio vigente, entre las Pruebas Obligatorias PAES, igual o superior a 502 puntos (percentil 50).
 - ii) Contar con un promedio de notas de Educación Media que se encuentre en el 30% de rendimiento superior en su establecimiento educacional.

Para requisitos de otras vías de admisión directa revisa en

<https://acceso.mineduc.cl/portal-pedagogias/>

- (44) La carrera de **Técnico Universitario en Análisis Químico y Físico**, tiene una duración de cinco semestres y 360 horas de práctica, impartándose en horario diurno, al término de los cuales se otorga el Título de Técnico Universitario en Análisis Químico y Físico.
- (45) La carrera de **Astrofísica con mención en Ciencia de Datos**, tiene una duración de 8 semestres y otorga el Grado Académico de Bachiller en Ciencias Físicas y Licenciado(a) en Astrofísica, y el Título Profesional de Astrofísico(a) con mención en Ciencia de Datos.
- (46) La carrera de **Diseño Industrial**, tiene una duración de 9 semestres y otorga el Grado Académico de Licenciado(a) en Diseño Industrial y Desarrollo de Productos y el Título Profesional de Diseñador(a) Industrial.
- (47) La carrera de **Análisis y Gestión de Procesos Productivos**, tiene una duración de 9 semestres y otorga el Grado Académico de Licenciado(a) en Análisis y Gestión de Procesos Productivos y el Título Profesional de Analista de Procesos Productivos

INFORMACIÓN DE INGRESOS ESPECIALES

I. VÍAS DE INCLUSIÓN

Cupo Explora – UNESCO	<p>El objetivo principal del cupo es garantizar el acceso a la educación superior, a jóvenes que poseen una trayectoria científica destacada. Está dirigido a estudiantes de enseñanza media, que puedan demostrar su trayectoria científica escolar y que estén interesados en seguir una carrera en dicha área. Bases y postulaciones en www.admision.usach.cl</p>
Cupo Personas en Situación de Discapacidad	<p>Cupo que busca promover el ingreso de personas en situación de discapacidad. Está dirigido, exclusivamente, a personas en situación de discapacidad, que hayan egresado de educación media y se interesen por realizar sus estudios profesionales o técnicos en la Universidad de Santiago de Chile. Bases y postulaciones en www.admision.usach.cl</p>
Cupo PACE	<p>El Programa de Acompañamiento y Acceso Efectivo (PACE) preparará a los estudiantes durante su enseñanza media, tanto en sus colegios como en la universidad, y les acompañará en sus primeros años en la institución para que se mantengan y logren su titulación.</p> <p>De esta manera, la Universidad de Santiago desarrolla cuatro líneas estratégicas articulando los objetivos del Programa con el quehacer de estudiantes y comunidades educativas escolares y universitarias, estas son: Inserción Territorial; Preparación Académica Temprana al interior de la universidad; Nivelación Académica y Acompañamiento en Educación Superior en los primeros años (PAIEP).</p>
Programa Propedéutico	<p>La Universidad de Santiago de Chile, en concordancia con su política de inclusión social de alumnos(as) talentosos(as) que, por razones ajenas a sus capacidades no ingresan a la universidad, convoca a los estudiantes mejor calificados, es decir, con mejor ranking en contexto de sus respectivos colegios, a participar del Propedéutico. Los estudiantes que aprueban el Programa Propedéutico son seleccionados para ingresar al Programa de Bachillerato en Ciencias y Humanidades, con beca de arancel completa.</p>
Programa Gabriela Mistral	<p>Es un Programa de preparación y acceso de estudiantes de enseñanza media para continuar estudios de Pedagogía en la Educación Superior. Es un Programa reconocido por el Ministerio de Educación, gratuito y que considera dos años de formación, en los cuales los y las estudiantes participan de dos jornadas de trabajo al mes el sábado en jornada diurna.</p> <p>Su objetivo es promover el desarrollo de habilidades cognitivas y socioemocionales, para fortalecer en los estudiantes de tercer y cuarto año de enseñanza media el interés por estudiar pedagogía, facilitando los primeros pasos hacia la construcción de una identidad docente vinculada al rol social de la profesión.</p>
Cupo Pueblos Indígenas	<p>Junto a la creación de la Corporación Nacional de Desarrollo Indígena (CONADI) y considerando que la Ley N°19.253 establece normas sobre protección, fomento y desarrollo de los indígenas, la Universidad de Santiago de Chile apoya dicha noción, abriendo el Cupo Pueblos Indígenas. Bases y postulaciones en www.admision.usach.cl</p>

Academia EMTP-FACTEC	La Academia Enseñanza Media Técnico Profesional EMTP-FACTEC USACH de la Facultad Tecnológica es una vía de ingreso especial creada en 2020 y está dirigida a estudiantes que estén cursando 4° Medio en establecimientos educacionales de Enseñanza Media Técnico Profesional (EMTP), Científico-Humanista, Artísticos y otras modalidades de enseñanza. Su objetivo es desarrollar un programa formativo preparando a estudiantes de Enseñanza Media a través de la formación teórica y práctica en las áreas de nivelación en matemáticas, comprensión lectora e introducción a la especialidad o carrera, propiciando la articulación para el ingreso a través de un cupo especial a carreras seleccionadas de pregrado diurnas de la Facultad Tecnológica, desde una perspectiva de inclusión, equidad y pertinencia.
Cupo Colegios de Excelencia Académica	Cupo destinado a estudiantes que proceden de colegios de excelencia académica denominados colegios Bicentenario y que pertenezcan al 30% superior respecto de su generación de egreso. Bases y postulaciones en www.admision.usach.cl
Cupo Técnico - Profesionales en Ciencias	Cupo destinado a estudiantes que proceden de colegios técnicos profesionales del área química a la carrera de Técnico Universitario en Análisis Químico y Físico modalidad vespertina y que tengan un promedio de notas de enseñanza media mayor o igual a 5,0; además de haber rendido PAES o su equivalente. Bases y postulaciones en www.admision.usach.cl
Cupo Transformando Estereotipos de Género	Los estereotipos de género se encuentran fuertemente arraigados en la sociedad, imponiendo roles e identidades dependiendo del sexo, controlando comportamientos y decisiones de los individuos. Estos estereotipos determinan, incluso, qué carreras universitarias son para hombres y mujeres. Para la creación de este cupo, se analizó el comportamiento histórico de las matrículas de hombres y mujeres, donde se comprobó empíricamente el impacto de los estereotipos de género en nuestra Universidad y se destinaron cupos directos para mujeres y hombres según carrera. Bases y postulaciones en www.admision.usach.cl
Cupo Talento USACH	Cupo destinado para quienes hayan participado y obtenido una distinción en las distintas instancias de vinculación con establecimientos educacionales que ha desarrollado nuestra Universidad. Estas son: <ul style="list-style-type: none"> • Concurso colegios Dra. Elsa Abuin • Debates Interescolares de Filosofía • Entre otros
Cupo R1000	La Universidad de Santiago de Chile, en colaboración con otras universidades del país, busca promover por medio del "Cupo Ranking 1000" (ex Cupo Ranking 850) el ingreso de estudiantes destacados/as en sus contextos educativos, que no obtienen el puntaje suficiente para postular a las universidades adscritas al Sistema de Acceso a las Instituciones de Educación Superior. El objetivo de esta vía de acceso de equidad, vigente desde el año 2015, es reconocer la trayectoria y los talentos académicos de estudiantes que obtienen el máximo puntaje de ranking de notas o un rango cercano al máximo, destacando la relevancia de este factor como un predictor del éxito académico en la educación superior, independiente del puntaje PAES obtenido. Bases y fechas de postulaciones en www.admision.usach.cl
Revisa requisitos de postulación, criterios de selección y plazos en www.admision.usach.cl	

II. OTRAS VÍAS DE INGRESO

<p>Cupo Deportista Destacado</p>	<p>Su finalidad es potenciar las diversas ramas deportivas oficiales de la Universidad de Santiago de Chile y permitir el ingreso de estudiantes deportistas de excelencia a diversas carreras que ofrece la Universidad. Los postulantes deberán rendir prueba físico-técnica y/o entrevista personal. Bases y postulaciones en www.admision.usach.cl</p>
<p>Cupo Artístico Cultural</p>	<p>Destinado a estudiantes que opten ingresar a la Universidad de Santiago de Chile a través del reconocimiento de su destacada trayectoria en las disciplinas de danza, teatro y música, realizado por la Unidad de Elencos Vocacionales del Departamento de las Culturas y las Artes quienes revisarán el cumplimiento de requisitos distintos a los de acceso centralizado. Bases y postulaciones en www.admision.usach.cl</p>
<p>Cupo Hijo de Funcionario</p>	<p>Este cupo está orientado a los hijos e hijas de funcionarios(as) de la Universidad de Santiago de Chile, que se encuentren en calidad de planta o contrata y que cumplan con algunos requisitos. Bases y postulaciones en www.admision.usach.cl</p>
<p>Cupo a las Distinciones Educativas</p>	<p>Se enfoca en las y los estudiantes que han recibido alguna de las Distinciones a las Trayectorias Educativas, en las cuales se detallan:</p> <ul style="list-style-type: none"> • Situación de discapacidad • Pertenecientes a Pueblos Originarios • Diferentes territorios • Estudiantes que cursen diferentes modalidades de enseñanza
<p>Ingreso Extranjero</p>	<p>Quienes hayan cursado al menos el último año de la enseñanza media o su equivalente en el extranjero, independientemente de la nacionalidad, podrán postular a carreras de pregrado de la Universidad de Santiago de Chile y que haya aprobado el programa de Bachillerato Internacional en 2022 o 2023. Bases y postulaciones en www.admision.usach.cl</p>

<p>Traslado Interuniversitario</p>	<p><u>Desde el extranjero</u> Este traslado se aplica a quienes hayan aprobado no más del 40% de sus asignaturas y no tengan asignaturas pendientes al momento de solicitar el traslado. El postulante no debe rendir pruebas, pues sólo se evalúan los antecedentes entregados. La selección definitiva estará sujeta a la decisión del Departamento y la Facultad correspondiente a la carrera que postula.</p> <p><u>Desde otra Institución de Educación Superior en Chile</u> Para solicitar el traslado a la Universidad de Santiago de Chile, el estudiante debe provenir de una Institución de Educación Superior acreditada y cumplir una serie de requisitos, como tener aprobado al menos el primer año del plan de estudios y no haber perdido su condición de alumno/a por medidas disciplinarias o por aplicación de la reglamentación del régimen de estudios vigente en su institución de origen. Bases y postulaciones en www.admision.usach.cl</p>
<p>Revisa requisitos de postulación, criterios de selección y plazos en www.admision.usach.cl</p>	

MAYORES INFORMACIONES

Dirección: Departamento de Admisión:
Av. Víctor Jara 3593 (paseo de los naranjos), Estación Central.

Email: admision@usach.cl

Sitio web: www.admision.usach.cl

Twitter @admisionUsach

Instagram @admision_usach

Facebook @usachadmision

Tiktok @admisionusach

YouTube @admisionusach

Whastapp +56993336166

DESCRIPCIÓN			PONDERACIÓN FACTORES DE SELECCIÓN										REQUISITOS		VACANTES			
COD	CARRERA O PROGRAMA ACADÉMICO	LUGAR EN QUE SE IMPARTE	NEM	RANKING	COMPETENCIA LECTORA (C. LECT.)	COMPETENCIA MATEMÁTICA 1 (M1)	HISTORIA Y CIENCIAS SOCIALES		CIENCIAS	COMPETENCIA MATEMÁTICA 2 (M2)	PRUEBA ESPECIAL	ASIGNACIÓN ESPECIAL DE PEDAGOGÍA	PUNTAJE PONDERADO MÍNIMO DE POSTULACIÓN	PUNTAJE PROMEDIO (C. LECT. Y MATEM.) MÍNIMO DE POSTULACIÓN	REGULAR	+ MC	BEA	PACE
34088	ADMINISTRACIÓN PÚBLICA (1)	TALCA	20	30	20	20	10						0	485	55		1	9
34003	AGRONOMÍA (2)	TALCA	20	30	10	30			10				0	485	95		3	13
34060	ARQUITECTURA (3)	TALCA	20	30	15	25	10						0	485	70		3	12
34055	AUDITORIA E INGENIERÍA EN CONTROL DE GESTIÓN (4)(*)	TALCA	20	30	10	30	10	ó	10				0	485	90		3	11
34086	BIOQUÍMICA (5)	TALCA	20	30	10	25			15				0	485	50		1	10
34011	CONTADOR PÚBLICO Y AUDITOR (6)(*)	TALCA	20	30	10	30	10	ó	10				0	485	55		3	8
34051	DERECHO (7)	TALCA	20	30	25	10	15						0	485	140		2	9
34062	DISEÑO (8)(*)	TALCA	20	30	20	20	10	ó	10				0	485	55		3	11
34026	ENFERMERÍA (9)	TALCA	20	30	10	25			15				0	485	70			9
34025	FONOAUDIOLÓGÍA (10)	TALCA	20	30	20	20			10				0	485	55		1	9

DESCRIPCIÓN			PONDERACIÓN FACTORES DE SELECCIÓN										REQUISITOS		VACANTES			
COD	CARRERA O PROGRAMA ACADÉMICO	LUGAR EN QUE SE IMPARTE	NEM	RANKING	COMPETENCIA LECTORA (C. LECT.)	COMPETENCIA MATEMÁTICA 1 (M1)	HISTORIA Y CIENCIAS SOCIALES		CIENCIAS	COMPETENCIA MATEMÁTICA 2 (M2)	PRUEBA ESPECIAL	ASIGNACIÓN ESPECIAL DE PEDAGOGÍA	PUNTAJE PONDERADO MÍNIMO DE POSTULACIÓN	PUNTAJE PROMEDIO (C.LECT. Y MATE) MÍNIMO DE POSTULACIÓN	REGULAR	+ MC	BEA	PACE
34068	INGENIERÍA CIVIL DE MINAS (11)	CURICÓ	20	30	10	20			10	10			0	485	75	6	3	10
34078	INGENIERÍA CIVIL ELÉCTRICA (12)	CURICÓ	20	30	10	20			10	10			0	485	60	6	3	10
34030	INGENIERÍA CIVIL EN BIOINFORMÁTICA (13)	TALCA	20	30	10	20			10	10			0	485	45	4	3	11
34007	INGENIERÍA CIVIL EN COMPUTACIÓN (14)	CURICÓ	20	30	10	20			10	10			0	485	65	6	3	10
34037	INGENIERÍA CIVIL EN OBRAS CIVILES (15)	CURICÓ	20	30	10	20			10	10			0	485	65	5	3	10
34006	INGENIERÍA CIVIL INDUSTRIAL (16)	CURICÓ	20	30	10	20			10	10			0	485	115	7	3	10
34039	INGENIERÍA CIVIL MECÁNICA (17)	CURICÓ	20	30	10	20			10	10			0	485	45	4	3	11
34038	INGENIERÍA CIVIL MECATRÓNICA (18)	CURICÓ	20	30	10	20			10	10			0	485	65	5	3	11
34102	INGENIERÍA CIVIL PLAN COMÚN (39)	TALCA	20	30	10	20			10	10			0	485	40	2		1
34103	INGENIERÍA CIVIL PLAN COMÚN (39)	CURICÓ	20	30	10	20			10	10			0	485	20	1		1
34018	INGENIERÍA COMERCIAL (19)(*)	TALCA	20	30	10	30	10	ó	10				0	485	195		3	11
34079	INGENIERÍA EN DESARROLLO DE VIDEOJUEGOS Y REALIDAD VIRTUAL (20)	TALCA	20	30	10	20			10	10			0	485	65	5	3	8
34019	INGENIERÍA INFORMÁTICA EMPRESARIAL(21)(*)	TALCA	20	30	10	25	10	ó	10	5			0	485	55	6	3	9

DESCRIPCIÓN			PONDERACIÓN FACTORES DE SELECCIÓN										REQUISITOS		VACANTES			
COD	CARRERA O PROGRAMA ACADÉMICO	LUGAR EN QUE SE IMPARTE	NEM	RANKING	COMPETENCIA LECTORA (C.LECT.)	COMPETENCIA MATEMÁTICA 1 (M1)	HISTORIA Y CIENCIAS SOCIALES		CIENCIAS	COMPETENCIA MATEMÁTICA 2 (M2)	PRUEBA ESPECIAL	ASIGNACIÓN ESPECIAL DE PEDAGOGÍA	PUNTAJE PONDERADO MÍNIMO DE POSTULACIÓN	PUNTAJE PROMEDIO (C.LECT.Y M1/M2) MÍNIMO DE POSTULACIÓN	REGULAR	+ MC	BEA	PACE
34024	KINESIOLOGÍA (22)	TALCA	20	30	10	25			15				0	485	65			9
34087	LICENCIATURA EN INTERPRETACIÓN Y FORMACIÓN MUSICAL ESPECIALIZADA (23)	TALCA	10	10	10	10	10				50		0	485	15		3	3
34020	MEDICINA (24)	TALCA	20	30	10	25			15				0	485	75			6
34027	NUTRICIÓN Y DIETÉTICA (25)	TALCA	20	30	10	20			20				0	485	65		1	8
34021	OBSTETRICIA Y PUERICULTURA (26)	TALCA	20	30	10	25			15				0	485	55		1	10
34023	ODONTOLOGÍA (27)	TALCA	20	30	15	20			15				0	485	75			7
34069	PEDAGOGÍA EN EDUCACIÓN GENERAL BÁSICA CON MENCIÓN EN ALEMÁN (28)(*)	SANTIAGO-LBI	20	30	30	10	10	ó	10			SI	0	485	10		3	
34029	PEDAGOGÍA EN EDUCACIÓN GENERAL BÁSICA MENCIÓN INGLÉS (29)(*)	LINARES	20	30	30	10	10	ó	10			SI	0	485	25		3	9
34049	PEDAGOGÍA EN EDUCACIÓN MEDIA EN ALEMÁN (30)	SANTIAGO-LBI	20	30	30	10	10					SI	0	485	10		3	
34085	PEDAGOGÍA EN EDUCACIÓN MEDIA EN BIOLOGÍA Y QUÍMICA (31)	LINARES	20	30	10	30			10			SI	0	485	20		1	7
34048	PEDAGOGÍA EN EDUCACIÓN MEDIA EN INGLÉS (32)	LINARES	20	30	30	10	10					SI	0	485	35		3	7

DESCRIPCIÓN			PONDERACIÓN FACTORES DE SELECCIÓN										REQUISITOS		VACANTES			
COD	CARRERA O PROGRAMA ACADÉMICO	LUGAR EN QUE SE IMPARTE	NEM	RANKING	COMPETENCIA LECTORA (C.LECT.)	COMPETENCIA MATEMÁTICA 1 (M1)	HISTORIA Y CIENCIAS SOCIALES		CIENCIAS	COMPETENCIA MATEMÁTICA 2 (M2)	PRUEBA ESPECIAL	ASIGNACIÓN ESPECIAL DE PEDAGOGÍA	PUNTAJE PONDERADO MÍNIMO DE POSTULACIÓN	PUNTAJE PROMEDIO (C.LECT. Y M1)/MÍNIMO DE POSTULACIÓN	REGULAR	+ MC	BEA	PACE
34084	PEDAGOGÍA EN EDUCACIÓN MEDIA EN MATEMÁTICA Y FÍSICA (33)	LINARES	20	30	10	25			10	5		SI	0	485	20		1	7
34042	PEDAGOGÍA EN EDUCACIÓN PARVULARIA CON MENCIÓN EN ALEMÁN (34)(*)	SANTIAGO-LBI	20	30	30	10	10	6	10			SI	0	485	5		3	
34028	PEDAGOGÍA EN EDUCACIÓN PARVULARIA MENCIÓN EN INGLÉS (35)(*)	LINARES	20	30	30	10	10	6	10			SI	0	485	25		3	10
34041	PSICOLOGÍA (36)(*)	TALCA	20	30	20	20	10	6	10				0	485	135		3	10
34022	TECNOLOGÍA MEDICA (37)	TALCA	20	30	10	20			20				0	485	85			10
34101	TERAPIA OCUPACIONAL (38)(*)	TALCA	20	30	15	25	10	6	10				0	485	55			9

I.- OBSERVACIONES

- (*) Para postular a Auditoría e Ingeniería en Control de Gestión, Contador Público y Auditor, Diseño, Ingeniería Comercial, Ingeniería Informática Empresarial, Pedagogía en Educación General Básica con Mención Alemán, Pedagogía en Educación Básica Mención Inglés, Pedagogía en Educación Parvularia con Mención Alemán, Pedagogía en Educación Parvularia Mención Inglés, Psicología y Terapia Ocupacional se puede rendir la Prueba de Historia y Ciencias Sociales o la de Ciencias Si él o la postulante ha rendido ambas, se considerará su mejor puntaje.
- (1). Otorga el grado académico de Licenciado/a en Ciencias Política y Administración Pública y el título de Administrador/a Público/a.
 - (2). Otorga el grado académico de Licenciado/a en Ciencias Agrarias y el título de Ingeniero/a Agrónomo/a.
 - (3). Otorga el grado académico de Licenciado/a en Arquitectura y el título de Arquitecto/a.
 - (4). Otorga el grado académico de Licenciado/a en Auditoría, el título de Contador/a Público/a y Auditor/a, el título Técnico/a de Nivel Superior en Contabilidad y el título de Ingeniero/a en Control de Gestión.
 - (5). Otorga el grado académico de Licenciado/a en Bioquímica y el título profesional de Bioquímico/a.
 - (6). Otorga el grado académico de Licenciado/a en Auditoría, el título Técnico/a de Nivel superior en Contabilidad y el título de Contador/a Público/a y Auditor/a.
 - (7). Otorga el grado académico de Licenciado/a en Ciencias Jurídicas. El título de abogado/a lo confiere la Excm. Corte Suprema de Justicia.
 - (8). Otorga el grado académico de Licenciado/a en Diseño, el título de Técnico/a en Producción de Diseño menciones en Evaluación Ergonómica de Puestos de Trabajo o mención en Producción Gráfica y el título de Diseñador/a, Mención Diseño de Productos.

El Plan de Formación otorga la opción de realizar estudios paralelos de Postgrado para los alumnos que aprueben los dos primeros años, incluyendo una estadía de un semestre completo en la Universidad de Girona (UDG) en Cataluña, España. Los alumnos que aprueben la Estadía Internacional con calificación superior a la media (4,0), obtienen el Diploma en Diseño de Productos y pueden optar al Máster en Diseño Industrial y Desarrollo de Productos, en la Universidad de Girona, España.
 - (9). Otorga el grado académico de Licenciado/a en Enfermería y el título de Enfermera/o.
 - (10). Otorga el grado académico de Licenciado/A en Fonoaudiología y el título de Fonoaudiólogo/a.
 - (11). Otorga el grado académico de Bachiller en Ciencias Básicas, Licenciado/a en Ciencias de la Ingeniería y el título de Ingeniero/a Civil de Minas.
 - (12). Otorga el grado de Bachiller en Ciencias Básicas, el grado académico de Licenciado/a en Ciencias de la Ingeniería y el título de Ingeniero/a Civil Eléctrico/a.
 - (13). Otorga el grado académico de Bachiller en Ciencias Básicas, el grado de Licenciado/a en Ciencias de la Ingeniería y el título de Ingeniero/a Civil en Bioinformática.

- (14). Otorga el grado académico de Bachiller en Ciencias Básicas, el grado de Licenciado/a en Ciencias de la Ingeniería y el título de Ingeniero/a Civil en Computación.
- (15). Otorga el grado académico de Bachiller en Ciencias Básicas, el grado de Licenciado/a en Ciencias de la Ingeniería y el título de Ingeniero/a Civil en Obras Civiles.
- (16). Otorga el grado académico de Bachiller en Ciencias Básicas, el grado de Licenciado/a en Ciencias de la Ingeniería y el título de Ingeniero/a Civil Industrial.
- (17). Otorga el grado académico de Bachiller en Ciencias Básicas, el grado de Licenciado/a en Ciencias de la Ingeniería y el título de Ingeniero/a Civil Mecánico/a.
- (18). Otorga el grado académico de Bachiller en Ciencias Básicas, grado de Licenciado/a en Ciencias de la Ingeniería y el título de Ingeniero/a Civil Mecatrónico/a.
- (19). Otorga el grado académico de Licenciado/a en Ciencias de la Administración de Empresas, el título de Técnico/a de Nivel Superior en Administración de Empresas y el título de Ingeniero/a Comercial. Diploma de mención en Administración o Diploma de mención en Economía.
- (20). Otorga el grado a Bachiller en Ciencias Básicas, el grado académico de Licenciado/a en Diseño y Desarrollo de Videojuegos y el título de Ingeniero/a en Desarrollo de Videojuegos y Realidad Virtual.
- (21). Otorga el grado académico de Licenciado/a en Ciencias de la Gestión y Tecnologías de la Información y el título de Ingeniero/a en Informática Empresarial.
- (22). Otorga el grado académico de Licenciado/a en Kinesiología y el título de Kinesiólogo/a.
- (23). Otorga el grado académico de Licenciado/a en Interpretación y Formación Musical Especializada, Mención Instrumento y Dirección Orquestal o Mención Dirección Coral y Canto.

Se debe rendir Prueba Especial excluyente y quien no la apruebe no puede ingresar a la carrera. Esta Prueba Especial para efectos de ingreso será ponderada en 50 % y el restante 50% corresponderá a los demás factores de selección de la prueba de acceso a la educación superior.
- (24). Otorga el grado de Bachiller en Ciencias Biomédicas, el grado de Licenciado en Medicina y el título de Médico/a Cirujano/a.
- (25). Otorga el grado académico de Licenciado/a en Nutrición y Ciencias de Alimentos y el título de Nutricionista Dietista.
- (26). Otorga el grado académico de Licenciado/a en Obstetricia y el título profesional de Matrán/ Matrona.
- (27). Otorga el grado académico de Licenciado/ en Odontología y el título de Cirujano/a Dentista.
- (28). Otorga el Grado Académico de Licenciado/a en Educación y el Título de Profesor/a de Educación General Básica con mención en Alemán.
- (29). Otorga el grado académico de Licenciado/a en Educación y el título de Profesor/a de Educación General Básica, mención en Inglés.
- (30). Otorga el Grado Académico de Licenciado/a en Educación y el Título de Profesor/a de Educación Media en Alemán.

- (31). Otorga el grado académico de Licenciado/a en Educación y el título de Profesor/a en Educación Media en Biología y Química.
- (32). Otorga el grado académico de Licenciado/a en Educación y el título de Profesor/a de Educación Media en Inglés.
- (33). Otorga el grado académico de Licenciado/a en Educación y el título de Profesor/a en Educación Media en Matemática y Física.
- (34). Otorga el Grado Académico de Licenciado/a en Educación y el Título de Educador/a de Párvulos con mención en Alemán.
- (35). Otorga el grado académico de Licenciado/a en Educación y el título de Educador/a de Párvulos, mención en Inglés.
- (36). Otorga el grado académico de Licenciado/a en Psicología y el título de Psicólogo/a. Diploma de Mención en Psicología del Trabajo y de las Organizaciones o Diploma de Mención en Psicología Social y de las Comunidades o Diploma de Mención en Psicología Clínica o Diploma de Mención en Psicología Educacional.
- (37). Otorga el grado académico de Licenciado/a en Tecnología Médica y el título de Tecnólogo/a Médico/a Mención Laboratorio Clínico, Hematología y Banco de Sangre.
- (38). Otorga el grado académico Licenciada/o en Terapia ocupacional y el título de Terapeuta Ocupacional.
- (39). El Plan Común de Ingeniería Civil da paso a uno de los siguientes programas de la Facultad de Ingeniería (conducentes a título profesional y licenciatura): Ingeniería Civil de Minas, Ingeniería Civil Eléctrica, Ingeniería Civil en Bioinformática, Ingeniería Civil en Computación, Ingeniería Civil en Obras Civiles, Ingeniería Civil Industrial, Ingeniería Civil Mecánica, Ingeniería Civil Mecatrónica, Ingeniería en Desarrollo de Videojuegos y Realidad Virtual.

II.- REQUERIMIENTOS GENERALES DE POSTULACIÓN

- a) La Universidad de Talca permite un máximo de veinte (20) postulaciones a sus carreras.
- b) La Universidad no exige un Puntaje Ponderado Mínimo de Postulación para sus carreras.
- c) La Universidad exige un Puntaje Promedio de Competencia Lectora y Competencia Matemática 1 (M1) Mínimo de Postulación de 485 puntos o 10% superior de notas en las carreras de todos sus Campus (ver tabla Carreras y Ponderaciones).
- d) Para los Programas de Pedagogía se deberá cumplir con los requisitos adicionales establecidos por la Ley 20.903

Para el Proceso de Admisión 2025, quienes ingresen a programas de pedagogía de primer año, deben considerar que, según el artículo 27 bis de la ley N° 20.129 que establece un sistema nacional de aseguramiento de la calidad de la Educación Superior, es necesario cumplir con al menos uno de los siguientes requisitos:

- **Requisito N°1:** Haber rendido la prueba de admisión universitaria y obtener un rendimiento que lo ubique en el percentil 60 o superior, teniendo en cuenta el promedio de las pruebas obligatorias.

- **Requisito N°2:** Tener un promedio de notas de la enseñanza media que lo ubique dentro del 20% superior de su establecimiento educacional.
- **Requisito N°3:** Haber rendido la prueba de admisión universitaria y obtener un rendimiento que lo ubique en el percentil 50 o superior, teniendo en cuenta el promedio de las pruebas obligatorias y tener un promedio de notas de la enseñanza media que lo ubique dentro del 40% superior de su establecimiento educacional.
- **Requisito N°4:** Haber realizado y aprobado algún Programa de Atracción de Talento Pedagógico y rendir la prueba de admisión universitaria.
- **Requisito N°5:** Haber realizado y aprobado algún Programa de Acceso a Carreras de Pedagogías y encontrarse inscrito en el Registro Nacional de la Discapacidad, establecido en el Título V de la ley N° 20.422. En este caso no será necesario rendir la prueba de admisión universitaria.

NOTA: Sólo para el Proceso de Admisión 2025, el puntaje asociado al percentil 50 será de 502 puntos y el porcentaje asociado al percentil 60, será de 528 puntos.

III.- PRUEBA ESPECIAL.

PARA LA CARRERA DE LICENCIATURA EN INTERPRETACIÓN Y FORMACIÓN MUSICAL ESPECIALIZADA

Todos/as los/las postulantes serán evaluados/as por una comisión académica, mediante la aplicación de una **PRUEBA ESPECIAL** de selección y exclusión, cuya ponderación total es del 50%. Esta prueba será aplicada de forma presencial

DE LA PRUEBA ESPECIAL

Prueba instrumental/vocal, equivalente al 100% de la nota final.

La Prueba instrumental/vocal consta de dos partes:

- Audición 85%
- Prueba de Aptitud y Lectura Musical 15%

Quien obtenga una nota inferior a 4,0 (cuatro coma cero) en la Prueba instrumental/vocal (escala de 1 a 7) **quedará excluido/a del proceso de Admisión.**

REQUISITOS

Postulantes a la mención [Instrumento] y Dirección Orquestal:

Deben poseer estudios musicales demostrables a través de una Prueba Especial en alguna de las siguientes especialidades instrumentales: Violín, Viola, Violoncello, Contrabajo, Flauta Traversa, Oboe, Clarinete, Fagot, Trompeta, Corno Francés, Trombón, Tuba, Piano, Percusión.

Postulantes a la mención Canto y Dirección Coral:

Deben poseer atributos vocales, experiencia como cantante de coro y/o como estudiante de canto demostrables a través de una Prueba Especial.

Se requiere un correcto estado de salud vocal, certificado por un otorrinolaringólogo. (El certificado debe ser presentado al momento de la Audición).

INSCRIPCIÓN

Los postulantes deberán completar el formulario de inscripción en www.admision.otalca.cl, (Ver carrera de Licenciatura en Interpretación y Formación Musical Especializada) y subir en dicha plataforma los siguientes documentos:

- Fotocopia de la Cédula de Identidad por ambos lados
- Fotocopia de la Tarjeta de Identificación para rendir la Prueba de Acceso a la Educación Superior (PAES) y/o Tarjeta de Identificación de año anterior.

El plazo para realizar las inscripciones es desde el 29 de julio al 06 de noviembre del 2024 a las 23:59 horas.

INFORMACIÓN ADICIONAL PRUEBA ESPECIAL AMBAS MENCIONES

CALENDARIO	Lunes 11 de noviembre	Postulantes de Violín, Viola, Violoncello, Contrabajo	9:00 HORAS Prueba Audición, de Aptitud y Lectura Musical, se realizarán en el mismo momento
	Martes 12 de noviembre	Postulantes de: Canto y Piano	9:00 HORAS Prueba Audición, de Aptitud y Lectura Musical, se realizarán en el mismo momento
	Miércoles 13 de noviembre	Postulantes de: Vientos y Percusión	9:00 HORAS Prueba Audición, de Aptitud y Lectura Musical, se realizarán en el mismo momento
PRUEBA AUDICIÓN Y PRUEBA DE APTITUD Y LECTURA MUSICAL INSTRUMENTAL/ VOCAL (VER: CONTENIDOS DE LA PRUEBA)	Destinada a evaluar aptitudes y habilidades interpretativas a través de la ejecución de ejercicios técnicos y repertorio, instrumental o vocal, según la mención. 85% En la misma prueba se evaluarán aptitudes básicas de reconocimiento y reproducción de elementos rítmicos y melódicos, como habilidades básicas de lectura musical. 15%		
REQUISITOS DE PRESENTACIÓN PRUEBA ESPECIAL			
<ul style="list-style-type: none">• Presentar cédula de identidad original• Certificado Otorrinolaringólogo, Mención Canto y Dirección Coral• Evitar el uso de polera, pantalón corto y hawaianas.• Los postulantes deben tener una carpeta con todas sus partituras.			

Los contenidos de la Prueba Especial se encuentran en www.admision.otalca.cl (Ver carrera de Licenciatura en Interpretación y Formación Musical Especializada).

CONTENIDOS DE LA PRUEBA ESPECIAL, POR ESPECIALIDAD

Para consultas sobre el repertorio contactarse con el profesor de la especialidad, a través del correo pvega@utalca.cl Sr. Pedro Vega.

VIOLÍN (Contenido obligatorio):

1. Un estudio a elección de las 42 études de Kreutzer o de los caprices op.3 de Fiorillo.

2. Una obra a elección de la siguiente lista o de dificultad equivalente a superior:

- Un primer movimiento a elección, de cualquier concierto de Bériot, Rode, o Spohr
- Haydn, concierto nº4, en sol mayor, primer movimiento sin Cadenza
- Mozart, concierto nº 1, 2, 3, 4, o 5, primer movimiento sin Cadenza
- Kabalevsky, concierto para violín, primer movimiento
- Lehar, Ungarische Fantasie op. 45
- Bériot, Scène de Ballet op. 100
- Kreisler-Pugnani, Preludio y Allegro
- Bartók, Danzas Rumanas

VIOLA:

- Ejecutar cualquier escala con su tonalidad mayor y menor en dos octavas (con cambio a tercera posición (NO EN PRIMERA POSICIÓN) y sus arpegios mayor y menor en dos octavas con cambio de posición (NO EN PRIMERA POSICIÓN)
- Una escala a elección en tres octavas
- Un estudio a elección de Kayser o Kreutzer.
- Una pieza a elección, ejemplo:
 - Un movimiento de una Suite de Bach
 - Primer movimiento del Concierto en Do menor de J.C. Bach.
 - Concierto en Sol Mayor de Telemann (Segundo o cuarto movimiento).
 - Concierto en Si menor de Handel (Cassadeus) (Primer o tercer movimiento).
 - Concierto en Do mayor de Vanhal (Primer o tercer movimiento)
 - Concierto en Do Mayor de Joseph Schubert (Primer movimiento)
 - Sonata de Henry Eccles en Sol menor
 - Sonatas de Benedetto Marcello (Do mayor, Mi menor o Sol mayor
 - U otra pieza equivalente en dificultad.

VIOLONCELLO:

- Una Escala a elección en tres octavas
- Un estudio a elección de Sebastián Lee, David Popper o Fiedrich Dotzauer
- Dos piezas contrastantes a elección, ejemplo: Un movimiento de un concierto (Saint Saens o similar) y una danza de las 6 Suite de J.S. Bach, u otra pieza equivalente en dificultad.

CONTRABAJO:

- Una Escala Mayor en dos octavas en pulso de negra 50 bpm (aprox.) Con figuras rítmicas de: blancas, negras, corcheas, tresillos y semicorcheas. Golpe de arco a la cuerda (détaché)

- Un Estudio en tonalidad mayor y otra tonalidad menor de cualquiera de los siguientes métodos:
 - 1- Montanari (Carlo)
 - 2- Bille (Isaia) volumen 3
 - 3- Sturm (Wilhelm) 110 Studies, vol 1 y 2
- Dos movimientos contrastantes de alguna las Sonatas de Benedetto Marcello, Antonio Vivaldi o Henry Eccles.

INSTRUMENTOS DE VIENTO (maderas y bronces):

- Dos escalas mayores a elección en dos octavas
- Un Estudio a elección
- Una Pieza a elección, como un movimiento de un concierto o sonata o una obra solista representativa.

PIANO:

Dos obras contrastantes a elección de la siguiente lista o de dificultad equivalente o superior

- Bach: Invenciones a 2 y 3 voces
- Movimiento rápido de sonata: Haydn DoM, SolM, ReM – Mozart K 545, 330, 280
- Schumann: Escenas infantiles
- Chopin: Preludios y Mazurcas
- Beethoven: Bagatelas Op. 126

PERCUSIÓN: (se puede solicitar las partituras a pvega@utalca.cl)

Tambor

Interpretar 2 estudios o solos, a elección, de la siguiente lista de opciones, u otra pieza equivalente en dificultad. Respetar los tempos, si los hay, indicados por el autor:

- Estudios 4 al 32 del Intermediate Snare Drumb Studies de Mitchell Peters
- Estdios 1 al 6 del método de tambor de Jacques Delecluse
- Solos 10 al 20 de los 150 Rudimental Solos de Charley Wilcoxon
- Estudios del 12 al 20 de los Apuntes progresivos para tambor y percusión Multiple de Guillermo Rifo.
- Un solo a elección del Modern rudimental swing solos de Charley Wilcoxon

Placas (Xilófono o Glockenspiel o Metalófono)

- Dos escalas mayores a elección.

CANTO: (se puede solicitar las partituras a pvega@utalca.cl)

Dos obras a elección de entre lo siguiente:

- “Estudios de canto” de Nicola Vaccai
- “Selección de Arias Antiguas” de Parisotti
- “Flores Argentinas” de Carlos Guastavino
- “Selección de Clásicos de la Música Chilena” volumen 1
- U otra pieza equivalente en dificultad.

PROTOCOLO PRUEBA ESPECIAL

IMPORTANTE:

- El/la postulante debe comenzar la Prueba indicando su nombre completo y el orden de las obras a presentar.
- Los/las postulante debe realizar la Prueba exclusivamente con el repertorio solicitado en los Contenidos de la Prueba Especial, por Especialidad.
- El/la postulante tiene la posibilidad de utilizar partitura.
- El/la postulante podrá utilizar un pianista acompañante o una pista grabada con el acompañamiento de piano. El/la postulante debe asumir los gastos del pianista.

CONTENIDOS DE LA PRUEBA DE APTITUDES MUSICALES Y LECTURA MUSICAL:

I. Destinada a evaluar aptitudes básicas de reconocimiento y reproducción de elementos rítmicos y melódicos, se estructura de la siguiente manera (60%):

- A. Dos ejercicios de imitación melódica: Entonación de dos melodías diatónicas en el ámbito de una octava.
- B. Dos ejercicios de imitación rítmica: Repetición de dos esquemas rítmicos (4/4, negras, blancas, corcheas).

II. Destinada a evaluar la habilidad básica de lectura musical con fluidez. Se estructura de la siguiente manera (40%):

- A. Se le pedirá que lea los nombres de las notas (do, re, mi, fa, sol, la, si) sin altura (solfeo hablado), en un ejercicio de 4 compases. Figuras rítmicas a utilizar: negras. Clave: Sol.
- B. Se le pedirá que aplauda el ritmo leyendo un ejercicio rítmico que incluyen negras, blancas y corcheas.

Ejemplos de melodías para ejercicios de imitación melódica.

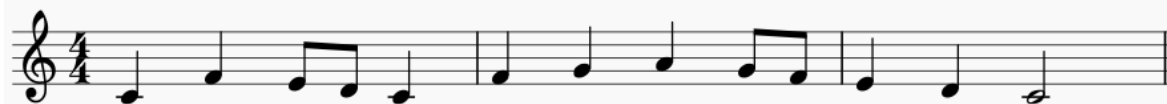

Ejemplos de ejercicios de imitación rítmica: Repetición de secuencias rítmicas (4/4, negras, blancas, corcheas).



Un ejemplo de ejercicio de lectura hablada (solfeo hablado):



Un ejemplo de ejercicio de lectura rítmica:



Página web para repasar conocimientos básicos de la lectura de notación musical:

<https://www.teoria.com/es/aprendizaje/lectura/12-notas.php>

Ejemplos extraídos del sitio web www.doremistudios.com.au:

do re mi fa sol la si do re do si do

do re mi re mi fa sol la si do re do

do re mi sol la si do si la sol mi do

Ejercicios para practicar lectura hablada (solfeo hablado):

12. Moderato.

Musical notation for exercises 16 and 22. Exercise 16 is in 3/4 time, marked 'Moderato', and consists of two staves of music. Exercise 22 is also in 3/4 time, marked 'Moderato', and consists of two staves of music. Both exercises end with a double bar line and the initials 'H.L.'.

Página web para repasar conocimientos básicos rítmicos:
<https://www.teoria.com/es/aprendizaje/lectura/03-valores.php>

Ejercicios rítmicos para practicar:

Three lines of rhythmic exercises. The first line is in 4/4 time and contains a sequence of quarter and eighth notes. The second line is in 2/4 time and contains a sequence of quarter and eighth notes with rests. The third line is in 4/4 time and contains a sequence of quarter and eighth notes with rests.

IV.- INGRESOS ESPECIALES

Además de los cupos Supernumerarios BEA, PACE y +MC cuyos procesos de selección se realiza de forma automática dentro del Sistema de Acceso a la Educación Superior la Universidad de Talca cuenta con vacantes a través de Admisiones Especiales:

1. **De acuerdo con el Artículo 9º del Reglamento de Régimen de Estudios vigente podrán postular vía admisión especial a una carrera de la Universidad:**
 - a) Quienes estén en posesión de un grado o título profesional otorgado por una universidad u otras instituciones de educación superior nacionales oficialmente reconocidas por el Estado.
 - b) Quienes provengan de otros países o de Chile y que hubieren cursado estudios en otro país y hayan obtenido certificaciones equivalentes a la Licencia de Enseñanza Media nacional.
 - c) Quienes se incorporen en virtud de los convenios establecidos para este efecto.

- d) Quienes se incorporen mediante las vías de traslado, transferencia o
- e) transferencia entre campus, previstas en el presente Reglamento.
- f) Quienes se incorporen en virtud de los procedimientos especiales de admisión aprobados anualmente por el Consejo Académico.
- g) Quienes estén en posesión de un título técnico de nivel superior otorgado por una institución de educación superior nacional oficialmente reconocida por el Estado.

Los requisitos particulares, procedimientos, fechas de postulación y vacantes ofrecidas estarán disponibles en www.admision.otalca.cl. En la sección admisiones especiales.

2. Admisión especial Vincularse.

Programa que ofrece apoyo y vacantes en las carreras de pregrado a estudiantes con el mejor rendimiento académico de los establecimientos educacionales adscrito al convenio Vincularse.

Los requisitos particulares y vacantes ofrecidas están disponibles en www.admision.otalca.cl. En la sección admisiones especiales.

Las postulaciones se recibirán entre el 07 de octubre y el 02 de diciembre de 2024 a través del sitio web www.admision.otalca.cl en la sección de la admisión especial correspondiente.

3. Admisión especial Fidelización.

Dirigida a estudiantes que se encuentren dentro del mejor rendimiento de establecimientos educacionales en convenio en que más del 30% de sus egresados se matricula en la Universidad de Talca.

Los requisitos particulares y vacantes ofrecidas están disponibles en www.admision.otalca.cl. En la sección admisiones especiales.

Las postulaciones se recibirán entre el 07 de octubre y el 02 de diciembre de 2024 a través del sitio web www.admision.otalca.cl en la sección de la admisión especial correspondiente.

4. Admisión especial TOP 100.

Da acceso a la educación superior a estudiantes de mejor rendimiento académico de los establecimientos de O'Higgins, Maule y Ñuble, que se encuentran dentro de los 100 mejores colegios de Chile según resultados de la Prueba de Acceso a la Educación (PAES) del año anterior.

Los requisitos particulares y vacantes ofrecidas están disponibles en www.admision.otalca.cl. En la sección admisiones especiales.

Las postulaciones se recibirán entre el 07 de octubre y el 02 de diciembre de 2024 a través del sitio web www.admision.otalca.cl en la sección de la admisión especial correspondiente.

5. Admisión especial Excelencia.

Reconoce el desempeño académico de estudiantes de los establecimientos educacionales invitados a ser parte de programa Excelencia.

Los requisitos particulares y vacantes ofrecidas están disponibles en www.admision.otalca.cl. En la sección admisiones especiales.

Las postulaciones se recibirán entre el 07 de octubre y el 02 de diciembre de 2024 a través del sitio web www.admision.otalca.cl en la sección de la admisión especial correspondiente.

6. Admisión especial Inclusión para estudiantes en situación de Discapacidad.

Permite el acceso de personas con discapacidad, acreditada por SENADIS, a cupos en las carreras de la Universidad de Talca.

Los requisitos particulares y vacantes ofrecidas están disponibles en www.admision.otalca.cl. En la sección admisiones especiales.

Las postulaciones se recibirán entre el 07 de octubre y el 02 de diciembre de 2024 a través del sitio web www.admision.otalca.cl en la sección de la admisión especial correspondiente.

7. Admisión especial Estudiantes egresados de Enseñanza media Técnico Profesional.

Promueve el ingreso a la educación superior de los estudiantes y egresados/as de cursos de enseñanza media técnicos profesionales.

Los requisitos particulares y vacantes ofrecidas están disponibles en www.admision.otalca.cl. En la sección admisiones especiales.

Las postulaciones se recibirán entre el 07 de octubre y el 02 de diciembre de 2024 a través del sitio web www.admision.otalca.cl en la sección de la admisión especial correspondiente.

8. Admisión especial Compromiso Social.

Dirigida a estudiantes que acrediten haber participado, en actividades de índole social sin fines de lucro como bomberos, ONG, voluntariados, asociaciones, clubes, entre otros, fuera de su establecimiento educacional.

Los requisitos particulares y vacantes ofrecidas están disponibles en www.admision.otalca.cl. En la sección admisiones especiales.

Las postulaciones se recibirán entre el 07 de octubre y el 02 de diciembre de 2024 a través del sitio web www.admision.otalca.cl en la sección de la admisión especial correspondiente.

9. Admisión especial de Equidad de Género, Ingenieras para el Mundo.

Fomenta la igualdad y equidad de género, ofreciendo vacantes exclusivas para mujeres en las carreras de la Facultad de Ingeniería.

Los requisitos particulares y vacantes ofrecidas están disponibles en www.admision.otalca.cl. En la sección admisiones especiales.

Las postulaciones se recibirán entre el 07 de octubre y el 02 de diciembre de 2024 a través del sitio web www.admision.otalca.cl en la sección de la admisión especial correspondiente.

10. Programa de ingreso especial pedagogías: Profesores para un Mundo Global.

Programa orientado a estudiantes de cuarto medio quienes reciben formación en diferentes áreas disciplinares asociadas a las pedagogías y que, cumplido los requisitos, pueden tener acceso a cupos en las carreras de la Facultad de Ciencias de la Educación de la Universidad de Talca.

Los requisitos particulares y vacantes ofrecidas están disponibles en www.admision.otalca.cl. En la sección admisiones especiales.

11. Admisión especial Talento Prioritario Música.

Reconoce el talento excepcional y la trayectoria musical de estudiantes egresados/as de enseñanza media y entrega cupos para el ingreso a la carrera de Licenciatura en Interpretación y Formación Musical Especializada.

Los requisitos particulares y vacantes ofrecidas están disponibles en www.admision.otalca.cl. En la sección admisiones especiales.

Las postulaciones se recibirán entre el 29 de julio y 06 de noviembre de 2024 a través del sitio web www.admision.otalca.cl en la sección de la admisión especial correspondiente.

12. Admisión de Jóvenes Talentosos/as en el Ámbito Artístico-Cultural, Idiomas, Científico o Humanista:

Reconoce la trayectoria en diversas áreas del quehacer estudiantil de estudiantes de último año y egresados/as de educación media, entregando vacantes en las diversas carreras de la UTalca.

Los requisitos particulares y vacantes ofrecidas están disponibles en www.admision.otalca.cl. En la sección admisiones especiales.

Las postulaciones se recibirán entre el 07 de octubre y el 02 de diciembre de 2024 a través del sitio web www.admision.otalca.cl en la sección de la admisión especial correspondiente.

13. Admisión especial Talento Deportivo.

Reconoce el talento excepcional y la trayectoria deportiva de estudiantes egresados/as de enseñanza media y entrega vacantes en las diversas carreras de la UTalca.

Los requisitos particulares y vacantes ofrecidas están disponibles en www.admision.otalca.cl. En la sección admisiones especiales.

Las postulaciones se recibirán entre el 07 de octubre y el 02 de diciembre de 2024 a través del sitio web www.admision.otalca.cl en la sección de la admisión especial correspondiente.

14. Admisión Especial Convenio Colegio

Da acceso a vacantes por admisión especial a carreras que mantienen convenio de colaboración con establecimientos educacionales Técnico Profesional acordes a su área de formación.

Los requisitos particulares, procedimientos y vacantes están establecidas en el respectivo Convenio de colaboración.

V.- MAYORES INFORMACIONES

CAMPUS TALCA
UNIDAD DE ADMISIÓN Y ACCESO
Av. Lircay S/N, Teléfono 71-2200200

CAMPUS SANTIAGO-SANTA ELENA
Santa Elena 2222, San Joaquín, Teléfono 2-24148327
Quebec 415, Providencia, Teléfono: 2 – 22091010

CAMPUS SANTIAGO-LBI
Nuestra Señora de Rosario 1120, Vitacura, Teléfono 2-24490800

CAMPUS CURICÓ:
Centro de Extensión - Merced 437, Teléfono: 75 - 2315470
Los Niches Km 1, Teléfono 75 – 2201700

CAMPUS COLCHAGUA
Ramón Sanfurgo 980, Teléfono: 72- 2825330

CAMPUS LINARES
María Auxiliadora 380, Linares, Teléfono: 71 – 2414698

MAS INFORMACIÓN Y CONSULTAS



admision@utalca.cl



www.admision.utalca.cl



<https://www.facebook.com/AdmUTalca>



<https://www.instagram.com/admutalca/>



+56 9 45361360



DESCRIPCIÓN			PONDERACIÓN FACTORES DE SELECCIÓN									REQUISITOS		VACANTES			
COD	CARRERA O PROGRAMA ACADÉMICO	LUGAR EN QUE SE IMPARTE	NEM	RANKING	COMPETENCIA LECTORA (C.LECT.)	COMPETENCIA MATEMÁTICA 1 (M1)	HISTORIA Y CIENCIAS SOCIALES		CIENCIAS	COMPETENCIA MATEMÁTICA 2 (M2)	ASIGNACIÓN ESPECIAL DE PEDAGOGÍA	PUNTAJE PONDERADO MÍNIMO DE POSTULACIÓN	PUNTAJE PROMEDIO (C.LECT. Y MATH) MÍNIMO DE POSTULACIÓN	REGULAR	+ MC	BEA	PACE
22070	AGRONOMÍA, CONDUCTENTE A: INGENIERO AGRÓNOMO (1)(3)(15)(24)	ARICA	10	40	20	20	10	ó	10			458	458	40		2	5
22023	ANTROPOLOGÍA CONDUCTENTE A: (1)(3)(4)(16) - ANTROPOLOGÍA SOCIAL - ARQUEOLOGÍA	ARICA	10	40	20	20	10	ó	10			458	458	30		2	5
22004	CONTADOR AUDITOR-CONTADOR PÚBLICO (RÉGIMEN VESPERTINO) (1)(3)(15)(26)	ARICA	10	40	15	25	10	ó	10			458	458	30		2	3
22021	DERECHO (1)(15)(17)(33)	ARICA	10	40	20	20	10					458	458	120		2	9
22095	DERECHO (1)(15)(17)(33)	IQUIQUE	10	40	20	20	10					458	458	35		2	9
22067	DISEÑO MULTIMEDIA CONDUCTENTE AL TÍTULO DE: (3)(16)(21)(22) • DISEÑADOR COMUNICACIONAL MULTIMEDIA • DISEÑADOR EDUCATIVO MULTIMEDIA	ARICA	10	40	25	15	10	ó	10			458	458	45		2	6
22026	ENFERMERÍA (1)(15)(34)	ARICA	10	40	20	20			10			458	458	70		2	10
22104	ENFERMERÍA (1)(15)(34)	IQUIQUE	10	40	20	20			10			458	458	35		2	5

DESCRIPCIÓN			PONDERACIÓN FACTORES DE SELECCIÓN										REQUISITOS		VACANTES			
COD	CARRERA O PROGRAMA ACADÉMICO	LUGAR EN QUE SE IMPARTE	NEM	RANKING	COMPETENCIA LECTORA (C. LECT.)	COMPETENCIA MATEMÁTICA 1 (M1)	HISTORIA Y CIENCIAS SOCIALES		CIENCIAS	COMPETENCIA MATEMÁTICA 2 (M2)	ASIGNACIÓN ESPECIAL DE PEDAGOGÍA	PUNTAJE PONDERADO MÍNIMO DE POSTULACIÓN	PUNTAJE PROMEDIO (C. LECT. Y MATH) MÍNIMO DE POSTULACIÓN	REGULAR	+ MC	BEA	PACE	
22073	INGENIERÍA CIVIL ELÉCTRICA (3)(13)(14)	ARICA	10	40	15	20	10	ó	10	5		458	458	35	3	2	3	
22108	INGENIERÍA CIVIL ELÉCTRICA (3)(13)(14)	IQUIQUE	10	40	15	20	10	ó	10	5		458	458	20	2	2	3	
22074	INGENIERÍA CIVIL ELECTRÓNICA (3)(13)(14)	ARICA	10	40	15	20	10	ó	10	5		458	458	25	2	2	2	
22075	INGENIERÍA CIVIL EN COMPUTACIÓN E INFORMÁTICA CON SALIDA INTERMEDIA A: (3)(10)(13) • INGENIERÍA DE EJECUCIÓN EN COMPUTACIÓN E INFORMÁTICA (3)(16)	ARICA	10	40	15	20	10	ó	10	5		458	458	95	5	2	14	
22069	INGENIERÍA CIVIL EN INFORMÁTICA (3)(13)(15)	IQUIQUE	10	40	15	20	10	ó	10	5		458	458	20	4	2	5	
22077	INGENIERÍA CIVIL INDUSTRIAL CON SALIDA INTERMEDIA A: (3)(13)(14) • INGENIERÍA DE EJECUCIÓN INDUSTRIAL (3)(16)	ARICA	10	40	15	20	10	ó	10	5		458	458	110	5	2	15	
22101	INGENIERÍA CIVIL INDUSTRIAL CON SALIDA INTERMEDIA: (3)(13)(14) • INGENIERÍA DE EJECUCIÓN INDUSTRIAL (3)(16)	IQUIQUE	10	40	15	20	10	ó	10	5		458	458	35	5	2	10	
22076	INGENIERÍA CIVIL MECÁNICA (3)(13)(14)	ARICA	10	40	15	20	10	ó	10	5		458	458	50	3	2	5	
22005	INGENIERÍA COMERCIAL (1)(3)(15)	ARICA	10	40	15	25	10	ó	10			458	458	55		2	3	
22042	INGENIERÍA COMERCIAL CON MENCIÓN EN GESTIÓN Y COMERCIO EXTERIOR (1)(3)(15)	IQUIQUE	10	40	15	25	10	ó	10			458	458	25		2	5	
22008	INGENIERÍA EN INFORMACIÓN Y CONTROL DE GESTIÓN (1)(2)(3)(15)	ARICA	10	40	15	25	10	ó	10			458	458	25		2	3	

DESCRIPCIÓN			PONDERACIÓN FACTORES DE SELECCIÓN										REQUISITOS		VACANTES			
COD	CARRERA O PROGRAMA ACADÉMICO	LUGAR EN QUE SE IMPARTE	NEM	RANKING	COMPETENCIA LECTORA (C. LECT.)	COMPETENCIA MATEMÁTICA 1 (M1)	HISTORIA Y CIENCIAS SOCIALES		CIENCIAS	COMPETENCIA MATEMÁTICA 2 (M2)	ASIGNACIÓN ESPECIAL DE PEDAGOGÍA	PUNTAJE PONDERADO MÍNIMO DE POSTULACIÓN	PUNTAJE PROMEDIO (C. LECT. Y MATH) MÍNIMO DE POSTULACIÓN	REGULAR	+ MC	BEA	PACE	
22080	INGENIERÍA MECATRÓNICA (3)(13)(15)	ARICA	10	40	15	20	10	ó	10	5		458	458	30	2	2	3	
22028	INGENIERÍA QUÍMICA AMBIENTAL (1)(3)(15)(23)	ARICA	10	40	10	25	10	ó	10	5		458	458	20	3	2	3	
22052	KINESIOLOGÍA Y REHABILITACIÓN (1)(15)(20)	ARICA	10	40	20	20			10			458	458	55		2	5	
22103	KINESIOLOGÍA Y REHABILITACIÓN (1)(15)(20)	IQUIQUE	10	40	20	20			10			458	458	20		2	5	
22063	LICENCIATURA EN INGLÉS CONDUCTENTE AL TÍTULO DE: (1)(3)(9)(15) • TRADUCTOR INGLÉS - CASTELLANO	ARICA	10	40	25	15	10	ó	10			458	458	30		2	2	
22050	MEDICINA (1)(11)(27)	ARICA	10	40	10	20			20			625	625	27		2	1	
22055	NUTRICIÓN Y DIETÉTICA (1)(15)(19)	ARICA	10	40	20	20			10			458	458	55		2	10	
22102	NUTRICIÓN Y DIETÉTICA (1)(15)(19)	IQUIQUE	10	40	20	20			10			458	458	25		2	5	
22029	OBSTETRICIA Y PUERICULTURA (1)(15)(18)	ARICA	10	40	20	20			10			458	458	55		2	5	
22091	PEDAGOGÍA EN CASTELLANO Y COMUNICACIÓN (1)(3)(15)(30)(36)	ARICA	10	40	25	15	10	ó	10		SI	458	458	30		2	5	
22037	PEDAGOGÍA EN EDUCACIÓN BÁSICA (1)(3)(8)(16)(36)	ARICA	10	40	25	15	10	ó	10		SI	458	458	20		2	5	
22107	PEDAGOGÍA EN EDUCACIÓN DIFERENCIAL (1)(3)(15)(29)(36)	ARICA	10	40	25	15	10	ó	10		SI	458	458	25		2	5	

DESCRIPCIÓN			PONDERACIÓN FACTORES DE SELECCIÓN									REQUISITOS		VACANTES			
COD	CARRERA O PROGRAMA ACADÉMICO	LUGAR EN QUE SE IMPARTE	NEM	RANKING	COMPETENCIA LECTORA (C. LECT.)	COMPETENCIA MATEMÁTICA 1 (M1)	HISTORIA Y CIENCIAS SOCIALES		CIENCIAS	COMPETENCIA MATEMÁTICA 2 (M2)	ASIGNACIÓN ESPECIAL DE PEDAGOGÍA	PUNTAJE PONDERADO MÍNIMO DE POSTULACIÓN	PUNTAJE PROMEDIO (C. LECT. Y MATEM.) MÍNIMO DE POSTULACIÓN	REGULAR	+ MC	BEA	PACE
22025	PEDAGOGÍA EN FÍSICA Y MATEMÁTICA (1)(3)(15)(35)(36)	ARICA	10	40	10	25	10	ó	10	5	SI	458	458	10		2	2
22059	PEDAGOGÍA EN HISTORIA Y GEOGRAFÍA (1)(3)(15)(28)(36)	ARICA	10	40	25	15	10	ó	10		SI	458	458	25		2	2
22020	PSICOLOGÍA (1)(3)(15)(32)	ARICA	10	40	20	20	10	ó	10			458	458	80		2	14
22094	PSICOLOGÍA (1)(3)(15)(32)	IQUIQUE	10	40	20	20	10	ó	10			458	458	35		2	10
22030	QUÍMICO LABORATORISTA (3)(25)(31)	ARICA	10	40	10	30	10	ó	10			458	458	30	4	2	2
22056	TECNOLOGÍA MEDICA EN IMAGENOLÓGIA Y FÍSICA MEDICA (1)(5)(15)	ARICA	10	40	20	20			10			458	458	35		2	5
22057	TECNOLOGÍA MEDICA EN LABORATORIO CLÍNICO Y MEDICINA TRANSFUSIONAL (1)(6)(15)	ARICA	10	40	20	20			10			458	458	35		2	6
22058	TECNOLOGÍA MÉDICA EN OFTALMOLOGÍA Y OPTOMETRÍA (1)(7)(15)	ARICA	10	40	20	20			10			458	458	35		2	4
22007	TRABAJO SOCIAL (1)(3)(12)(25)	ARICA	10	40	20	20	10	ó	10			458	458	55		2	10
22097	TRABAJO SOCIAL (1)(3)(12)(25)	IQUIQUE	10	40	20	20	10	ó	10			458	458	25		2	2

La Universidad de Tarapacá acepta ingresos especiales en algunas de sus carreras. Más información en Oficina de Admisión.

OBSERVACIONES:

- 1) Además del Título profesional, los alumnos obtendrán el grado de Licenciado.
- 2) Al décimo semestre el alumno obtiene la Licenciatura en Sistemas de Información y Control de Gestión y el título de Ingeniero en Sistemas de Información y Control de Gestión.
- 3) Ponderación puntaje Historia y Ciencias Sociales o Ponderación puntaje Ciencias.
- 4) Al término del cuarto semestre el alumno puede optar por Antropología Social o Arqueología.
- 5) Al término del 10o semestre esta carrera otorga el grado de Licenciado(a) en Física Médica y el título profesional de Tecnólogo(a) Médico(a) en Imagenología y Física Médica
- 6) Al término del 10o semestre esta carrera otorga el grado de Licenciado(a) en Tecnología Médica y el título profesional de Tecnólogo(a) Médico(a) en Laboratorio Clínico y Medicina Transfusional.
- 7) Al término del 10o semestre esta carrera otorga el grado de Licenciado(a) en Oftalmología y el título profesional de Tecnólogo(a) Médico(a) en Oftalmología y Optometría.
- 8) Al término del 8vo semestre el alumno obtendrá el Grado de Licenciado(a) en Educación y el título de Profesor(a) de Educación Básica.
- 9) Al final del 4to semestre el alumno obtendrá el grado de Bachiller en Inglés, al término del 8vo semestre el grado de Licenciado en Inglés y al término del 10o semestre el alumno obtendrá el título profesional de Traductor(a) Inglés- Castellano.
- 10) Duración de la Carrera 5 años y medios (11 semestres).
- 11) Duración de la Carrera 7 años (14 semestres).
- 12) Al término del 9o semestre el alumno obtendrá el Grado de Licenciado(a) en Trabajo Social y el título de Trabajador(a) Social.
- 13) Adicionalmente al título, se otorga el grado académico de Licenciado(a) en Ciencias de la Ingeniería.
- 14) Duración de la Carrera 6 años (12 semestres).

- 15) Duración de la Carrera 5 años (10 semestres).
- 16) Duración de la Carrera 4 años (8 semestres).
- 17) Prueba Electiva exigida es Historia y Ciencias Sociales.
- 18) Al finalizar el 10º semestre el alumno obtendrá el grado de Licenciado(a) en Obstetricia y Puericultura y el título profesional de Matron(a)
- 19) Al término del 10º semestre el alumno obtendrá el Grado de Licenciado(a) en Nutrición y Dietética y el título profesional de Nutricionista.
- 20) Al término del 10º semestre el alumno obtendrá el grado de Licenciado(a) en Rehabilitación y el título profesional de Kinesiólogo(a).
- 21) Al término del 4to semestre el alumno obtiene el grado de Bachiller en Comunicación Visual.
- 22) Al término del 8vo semestre el alumno obtiene el grado de Licenciado(a) en Diseño Multimedia y el título de Diseñador Comunicacional Multimedia o Diseñador Educativo Multimedia.
- 23) Al término del 8vo semestre el alumno obtiene el grado de Licenciado(a) en Ciencias Ambientales y al finalizar el 10º semestre el alumno obtiene el título profesional de Ingeniero(a) Químico(a) Ambiental.
- 24) Al término del 8vo semestre el alumno obtiene el grado de Licenciado en Agronomía. Al término del 10º semestre obtiene el título de Ingeniero(a) Agrónomo(a).
- 25) Esta carrera tiene una duración de 9 semestres.
- 26) Esta carrera se dicta en régimen vespertino.
- 27) Al término del 10º semestre el alumno obtiene el grado de Licenciado(a) en Medicina y al 14avo semestre obtiene el título de Médico Cirujano.
- 28) Al término del 10º semestre el alumno obtiene el grado de Licenciado(a) en Educación y el título profesional de Profesor(a) en Historia y Geografía.
- 29) Al finalizar el 10º semestre el alumno obtendrá la Licenciatura en Educación y el título profesional de Profesor(a) en Educación Diferencial.
- 30) Al término del 4to semestre el alumno obtiene el grado de Bachiller en Lenguaje y Comunicación y al finalizar el 10o semestre el alumno obtendrá el Grado de Licenciado(a) en Educación y el título profesional de Profesor(a) de Castellano y Comunicación.

- 31) Al término del 8vo semestre el alumno obtendrá el grado de Licenciado(a) en Química y al finalizar el 9º semestre el título profesional de Químico(a) Laboratorista.
- 32) Al término del 4to semestre el alumno obtendrá el grado de Bachiller en Psicología, al finalizar el 8vo semestre obtendrá el grado de Licenciado(a) en Psicología y al término del 10º semestre obtendrá el título profesional de Psicólogo(a).
- 33) Al término del 10º semestre el alumno obtendrá el grado de Licenciado(a) en Ciencias Jurídicas.
- 34) Al término del 8vo semestre el alumno obtendrá el grado de Licenciado(a) en Enfermería y al finalizar el 10o semestre el alumno obtiene el título profesional de Enfermero(a)
- 35) Al finalizar el 10º semestre el alumno obtendrá el grado de Licenciado(a) en Educación y el título profesional de Profesor(a) de Física y Matemática.
- 36) Antes de alcanzar los Puntajes Mínimos requeridos por la carrera, el alumno deberá cumplir con al menos uno de los requisitos establecidos en el artículo 27 bis de la Ley N°20.129, los cuales se encuentran en el siguiente enlace:
<https://acceso.mineduc.cl/portal-pedagogias/>

REQUISITOS GENERALES DE ADMISIÓN

1. Máximo de Postulaciones 20.
2. Para postular a una carrera se debe cumplir, al mismo tiempo, con el Puntaje PAES Promedio Competencia Lectora y Competencia Matemática 1 Mínimo de Postulación y con el Puntaje Ponderado Mínimo de Postulación definido para dicha carrera

INGRESOS ESPECIALES

La Universidad de Tarapacá ofrece los siguientes Ingresos Especiales con postulación en Oficina de Admisión:

- Personas con Título Profesionales (Sin PAES)
- Postulantes que se destaquen en el campo Artístico, Científico y/o Deportivo
- Postulantes Trabajadores (Sin PAES)
- Postulantes Pertenecientes a Comunidades Indígenas
- Postulantes con Estudios en el Extranjero (Sin PAES)
- Postulantes Hijos de Funcionarios de la Universidad
- Especial Puntaje Ranking (Sin PAES)

- Especial Fuerzas Armadas-Funcionarios Públicos
- Especial Informe Valech
- Especial Ley de Educación 20.903
- Especial Zonas Extremas (Sin PAES)

MAYORES INFORMACIONES

CASA CENTRAL

Oficina de Admisión

Universidad de Tarapacá

Avda. 18 de Septiembre 2222

Teléfono: (56) (58) 2205138

Teléfono: (56) (58) 2205895

Celular: +56 9 50129130

Email: admision@gestion.uta.cl

Página Web: <http://admision.uta.cl>

Arica, Chile

SEDE IQUIQUE

Oficina de admisión

Luis Emilio Recabarren N° 2477

Telefono: (56) (57) 2727174

Telefono: (56) (57) 2727197

Celular: +56 9 81888902

E-mail: admisioniqq@gestion.uta.cl

Iquique - Chile

OFICINA EN SANTIAGO DE LA UNIVERSIDAD DE TARAPACÁ,

Quebec N° 439

Providencia - Santiago

Teléfono: (56) 582386093

E-mail: recstgo@gestion.uta.cl

Santiago – Chile

DESCRIPCIÓN			PONDERACIÓN FACTORES DE SELECCIÓN									REQUISITOS		VACANTES			
COD	CARRERA O PROGRAMA ACADÉMICO	LUGAR EN QUE SE IMPARTE	NEM	RANKING	COMPETENCIA LECTORA (C.LECT.)	COMPETENCIA MATEMÁTICA 1 (M1)	HISTORIA Y CIENCIAS SOCIALES		CIENCIAS	COMPETENCIA MATEMÁTICA 2 (M2)	ASIGNACIÓN ESPECIAL DE PEDAGOGÍA	PUNTAJE PONDERADO MÍNIMO DE POSTULACIÓN	PUNTAJE PROMEDIO (C.LECT. Y MATT) MÍNIMO DE POSTULACIÓN	REGULAR	+ MC	BEA	PACE
19086	ADMINISTRACIÓN HOTELERA Y GASTRONÓMICA	CASA CENTRAL	10	40	20	20	10	ó	10			0	458	60		5	9
19005	ADMINISTRACIÓN PÚBLICA	CAMPUS SANTIAGO	15	25	25	20	15					0	458	50		2	2
19068	ADMINISTRACIÓN PÚBLICA	CASA CENTRAL	15	25	25	20	15					0	458	85		2	4
19020	ARQUITECTURA	CASA CENTRAL	10	30	30	20	10	ó	10			0	458	130		3	9
19062	AUDITORÍA	CASA CENTRAL	15	35	15	25	10	ó	10			0	458	70		5	6
19093	AUDITORÍA	CAMPUS SANTIAGO	15	35	15	25	10	ó	10			0	458	30		2	2
19080	BIOLOGÍA MARINA	CASA CENTRAL	15	30	15	25			15			0	458	55	1	1	10
19024	CINE	CASA CENTRAL	10	40	30	10	10	ó	10			0	458	40		2	10
19030	DERECHO	CASA CENTRAL	10	25	25	25	15	ó	15			0	458	150		5	8
19022	DISEÑO	CASA CENTRAL	20	40	20	10	10	ó	10			0	458	75		2	20

DESCRIPCIÓN			PONDERACIÓN FACTORES DE SELECCIÓN										REQUISITOS		VACANTES			
COD	CARRERA O PROGRAMA ACADÉMICO	LUGAR EN QUE SE IMPARTE	NEM	RANKING	COMPETENCIA LECTORA (C. LECT.)	COMPETENCIA MATEMÁTICA 1 (M1)	HISTORIA Y CIENCIAS SOCIALES		CIENCIAS	COMPETENCIA MATEMÁTICA 2 (M2)	ASIGNACIÓN ESPECIAL DE PEDAGOGÍA	PUNTAJE PONDERADO MÍNIMO DE POSTULACIÓN	PUNTAJE PROMEDIO (C. LECT. Y MATEM.) MÍNIMO DE POSTULACIÓN	REGULAR	+ MC	BEA	PACE	
19092	ECOLOGÍA	CASA CENTRAL	10	30	20	20			20			0	458	30	5	3	2	
19037	EDUCACIÓN PARVULARIA (*)	CASA CENTRAL	10	40	30	10	10	ó	10		SI	0	528	35		2	4	
19041	ENFERMERÍA	CASA CENTRAL	15	25	20	20			20			0	458	85		2	1	
19042	ENFERMERÍA	CAMPUS SAN FELIPE	15	25	20	20			20			0	458	50		2	1	
19044	FONOAUDIOLOGÍA	CAMPUS SAN FELIPE	20	20	30	20	10	ó	10			0	458	45		2	5	
19046	FONOAUDIOLOGÍA	CASA CENTRAL	20	20	30	20	10	ó	10			0	458	50		2	5	
19027	GESTIÓN EN TURISMO Y CULTURA	CASA CENTRAL	20	40	20	10	10	ó	10			0	458	40		5	10	
19074	INGENIERÍA AMBIENTAL	CASA CENTRAL	10	40	10	25	10	ó	10	5		0	458	45	5	4	2	
19021	INGENIERÍA CIVIL	CASA CENTRAL	10	30	10	35	10	ó	10	5		0	458	50	5	3	5	
19017	INGENIERÍA CIVIL - PLAN COMÚN (1)	CASA CENTRAL	10	30	10	35	10	ó	10	5		0	458	50	5	2	2	
19018	INGENIERÍA CIVIL AMBIENTAL	CASA CENTRAL	10	30	10	35	10	ó	10	5		0	458	35	5	2	2	
19076	INGENIERÍA CIVIL BIOMÉDICA	CASA CENTRAL	10	30	10	35	10	ó	10	5		0	458	70	5	4	4	
19052	INGENIERÍA CIVIL INDUSTRIAL	CASA CENTRAL	10	30	10	35	10	ó	10	5		0	458	110	5	6	2	
19094	INGENIERÍA CIVIL INDUSTRIAL	CAMPUS SANTIAGO	10	30	10	35	10	ó	10	5		0	458	70	5	6	2	

DESCRIPCIÓN			PONDERACIÓN FACTORES DE SELECCIÓN									REQUISITOS		VACANTES			
COD	CARRERA O PROGRAMA ACADÉMICO	LUGAR EN QUE SE IMPARTE	NEM	RANKING	COMPETENCIA LECTORA (C. LECT.)	COMPETENCIA MATEMÁTICA 1 (M1)	HISTORIA Y CIENCIAS SOCIALES		CIENCIAS	COMPETENCIA MATEMÁTICA 2 (M2)	ASIGNACIÓN ESPECIAL DE PEDAGOGÍA	PUNTAJE PONDERADO MÍNIMO DE POSTULACIÓN	PUNTAJE PROMEDIO (C. LECT. Y MATH) MÍNIMO DE POSTULACIÓN	REGULAR	+ MC	BEA	PACE
19085	INGENIERÍA CIVIL INFORMÁTICA	CASA CENTRAL	10	30	10	35	10	ó	10	5		0	458	75	5	8	4
19019	INGENIERÍA CIVIL MATEMÁTICA	CASA CENTRAL	10	30	10	35	10	ó	10	5		0	458	15	2	2	2
19081	INGENIERÍA CIVIL OCEÁNICA	CASA CENTRAL	10	30	10	35	10	ó	10	5		0	458	23	2	4	8
19095	INGENIERÍA COMERCIAL	CAMPUS SANTIAGO	10	40	20	20	10	ó	10			0	458	60		2	2
19060	INGENIERÍA COMERCIAL	CASA CENTRAL	10	40	20	20	10	ó	10			0	458	150		12	6
19026	INGENIERÍA EN CONSTRUCCIÓN	CASA CENTRAL	10	30	10	35	10	ó	10	5		0	458	50	5	5	5
19084	INGENIERÍA EN ESTADÍSTICA Y CIENCIA DE DATOS	CASA CENTRAL	10	25	15	35	10	ó	10	5		0	458	30	2	5	5
19083	INGENIERÍA EN INFORMACIÓN Y CONTROL DE GESTIÓN	CASA CENTRAL	20	30	10	30	10	ó	10			0	458	40		5	5
19004	INGENIERÍA EN INFORMÁTICA	CAMPUS SAN FELIPE	10	30	10	35	10	ó	10	5		0	458	40	5	5	2
19088	INGENIERÍA EN NEGOCIOS INTERNACIONALES	CASA CENTRAL	10	30	20	30	10	ó	10			0	458	80		5	3
19089	INGENIERÍA EN NEGOCIOS INTERNACIONALES	CAMPUS SANTIAGO	10	30	20	30	10	ó	10			0	458	30		5	2
19043	KINESIOLOGÍA	CASA CENTRAL	10	20	25	20			25			0	458	80		2	2
19075	LICENCIATURA EN CIENCIAS MENCIÓN EN BIOLOGÍA O EN QUÍMICA	CASA CENTRAL	10	30	20	20			20			0	458	30	2	3	2

DESCRIPCIÓN			PONDERACIÓN FACTORES DE SELECCIÓN									REQUISITOS		VACANTES			
COD	CARRERA O PROGRAMA ACADÉMICO	LUGAR EN QUE SE IMPARTE	NEM	RANKING	COMPETENCIA LECTORA (C. LECT.)	COMPETENCIA MATEMÁTICA 1 (M1)	HISTORIA Y CIENCIAS SOCIALES		CIENCIAS	COMPETENCIA MATEMÁTICA 2 (M2)	ASIGNACIÓN ESPECIAL DE PEDAGOGÍA	PUNTAJE PONDERADO MÍNIMO DE POSTULACIÓN	PUNTAJE PROMEDIO (C. LECT. Y MATH) MÍNIMO DE POSTULACIÓN	REGULAR	+ MC	BEA	PACE
19078	LICENCIATURA EN FÍSICA MENCION ASTRONOMÍA O MENCION CIENCIAS ATMOSFÉRICAS O MENCION COMPUTACIÓN CIENTÍFICA	CASA CENTRAL	10	10	10	45			15	10		0	458	45	2	5	2
19039	MEDICINA	CAMPUS SAN FELIPE	10	30	20	20			20			0	458	50		2	1
19040	MEDICINA	CASA CENTRAL	10	30	20	20			20			0	458	74		2	1
19091	NUTRICIÓN Y DIETÉTICA	CASA CENTRAL	10	45	15	20			10			0	458	70		2	5
19036	OBSTETRICIA Y PUERICULTURA	CAMPUS SAN FELIPE	10	20	30	20			20			0	458	35		2	1
19047	OBSTETRICIA Y PUERICULTURA	CASA CENTRAL	10	20	30	20			20			0	458	75		1	1
19050	ODONTOLOGÍA	CASA CENTRAL	25	25	20	20			10			0	458	72		2	3
19010	PEDAGOGÍA EN FILOSOFÍA (*)	CASA CENTRAL	10	40	20	10	20				SI	0	528	20		2	5
19003	PEDAGOGÍA EN HISTORIA Y CIENCIAS SOCIALES (*)	CASA CENTRAL	10	40	20	10	20				SI	0	528	50		3	5
19009	PEDAGOGÍA EN LENGUA Y LITERATURA (*)	CASA CENTRAL	20	30	25	10	15	6	15		SI	0	528	45		2	5
19079	PEDAGOGÍA EN MATEMÁTICAS O LICENCIATURA EN MATEMÁTICAS (*)	CASA CENTRAL	10	35	10	30	10	6	10	5	SI	0	528	30		3	3
19015	PEDAGOGÍA EN MÚSICA (*)	CASA CENTRAL	10	40	25	15	10	6	10		SI	0	528	40		2	5

DESCRIPCIÓN			PONDERACIÓN FACTORES DE SELECCIÓN									REQUISITOS		VACANTES			
COD	CARRERA O PROGRAMA ACADÉMICO	LUGAR EN QUE SE IMPARTE	NEM	RANKING	COMPETENCIA LECTORA (C. LECT.)	COMPETENCIA MATEMÁTICA 1 (M1)	HISTORIA Y CIENCIAS SOCIALES		CIENCIAS	COMPETENCIA MATEMÁTICA 2 (M2)	ASIGNACIÓN ESPECIAL DE PEDAGOGÍA	PUNTAJE PONDERADO MÍNIMO DE POSTULACIÓN	PUNTAJE PROMEDIO (C. LECT. Y MATH) MÍNIMO DE POSTULACIÓN	REGULAR	+ MC	BEA	PACE
19045	PSICOLOGÍA	CASA CENTRAL	10	30	30	20	10					0	458	100		2	5
19090	QUÍMICA Y FARMACIA	CASA CENTRAL	10	45	15	20			10			0	458	70		2	5
19012	SOCIOLOGÍA	CASA CENTRAL	20	20	25	20	15					0	458	75		3	5
19028	TEATRO	CASA CENTRAL	20	40	20	10	10	ó	10			0	458	25		2	6
19048	TECNOLOGÍA MÉDICA	CAMPUS SAN FELIPE	10	30	20	20			20			0	458	50		2	1
19049	TECNOLOGÍA MÉDICA	CASA CENTRAL	10	30	20	20			20			0	458	70		2	1
19031	TRABAJO SOCIAL	CASA CENTRAL	20	30	20	20	10					0	458	78		3	3

2. Observaciones

- (*) Postulación a Carreras de Pedagogías: Educación Parvularia, Pedagogía en Filosofía, Pedagogía en Historia y Ciencias Sociales, Pedagogía en Matemática, Pedagogía en Música y Pedagogía en Lengua y Literatura, podrán postular quienes cumplan con las condiciones que exige el artículo 27 bis de la ley N° 20.129 que establece un sistema nacional de aseguramiento de la calidad de la Educación Superior, por lo cual es necesario cumplir con al menos uno de los siguientes requisitos:

Requisito N°1: Haber rendido la prueba de admisión universitaria y obtener un rendimiento que lo ubique en el percentil 60 o superior, teniendo en cuenta el promedio de las pruebas obligatorias.

Requisito N°2: Tener un promedio de notas de la enseñanza media que lo ubique dentro del 20% superior de su establecimiento educacional.

Requisito N° 3: Haber rendido la prueba de admisión universitaria y obtener un rendimiento que lo ubique en el percentil 50 o superior, teniendo en cuenta el promedio de las pruebas obligatorias y tener un promedio de notas de la enseñanza media que lo ubique dentro del 40% superior de su establecimiento educacional.

Requisito N°4: Haber realizado y aprobado algún Programa de Atracción de Talento Pedagógico y rendir la prueba de admisión universitaria.

Requisito N°5: Haber realizado y aprobado algún Programa de Acceso a Carreras de Pedagogías y encontrarse inscrito en el Registro Nacional de la Discapacidad, establecido en el Título V de la ley N° 20.422. En este caso no será necesario rendir la prueba de admisión universitaria.

- (1) Plan Común Ingenierías de base científica: una vez cursado el primer año podrán optar a continuidad en las siguientes carreras:
- Ingeniería Civil
 - Ingeniería Civil Ambiental
 - Ingeniería Civil Biomédica
 - Ingeniería Civil Industrial
 - Ingeniería Civil Informática
 - Ingeniería Civil Matemática
 - Ingeniería Civil Oceánica

3. Requisitos generales de postulación

Número máximo de postulaciones permitidas: la Universidad de Valparaíso acepta un total de veinte (20) postulaciones.

4. Pruebas Especiales

La Universidad de Valparaíso no requiere pruebas especiales para sus carreras.

5. Ingresos Especiales

La Universidad de Valparaíso cuenta con un Sistema Especial de Ingreso, cuya convocatoria se realiza a través de su sitio web, www.uv.cl, en la que se publican los cupos, requisitos generales y específicos por carrera y fechas del proceso de postulación, selección y matrícula (<https://2025.uv.cl/ingresos-especiales>).

6. Mayores informaciones

Informaciones generales

e-mail: admision@uv.cl

Página web: www.uv.cl

Direcciones de Campus

Campus San Felipe

Dirección: Camino La Troya esquina El Convento, San Felipe

E-mail: francisco.pantoja@uv.cl

Campus Santiago

Dirección: Av. José Miguel Carrera 4160

Comuna San Miguel

E-mail: extension.santiago@uv.cl

DESCRIPCIÓN			PONDERACIÓN FACTORES DE SELECCIÓN									REQUISITOS		VACANTES			
COD	CARRERA O PROGRAMA ACADÉMICO	LUGAR EN QUE SE IMPARTE	NEM	RANKING	COMPETENCIA LECTORA (C.LECT.)	COMPETENCIA MATEMÁTICA 1 (M1)	HISTORIA Y CIENCIAS SOCIALES		CIENCIAS	COMPETENCIA MATEMÁTICA 2 (M2)	ASIGNACIÓN ESPECIAL DE PEDAGOGÍA	PUNTAJE PONDERADO MÍNIMO DE POSTULACIÓN	PUNTAJE PROMEDIO (C.LECT. Y MATH) MÍNIMO DE POSTULACIÓN	REGULAR	+ MC	BEA	PACE
29001	ARQUITECTURA (1) (2) (12)	CONCEPCIÓN	10	40	20	20	10	ó	10			0	458	90		2	5
29015	BACHILLERATO EN CIENCIAS (7)	CONCEPCIÓN	10	40	10	30			10			0	458	35	5	2	10
29068	BACHILLERATO EN CIENCIAS (7)	CHILLÁN	10	40	10	30			10			0	458	35	1	2	10
29045	CONTADOR PÚBLICO Y AUDITOR (1) (2) (8)	CONCEPCIÓN	20	30	10	30	10	ó	10			0	458	55		2	10
29063	CONTADOR PÚBLICO Y AUDITOR (1) (2) (8)	CHILLÁN	20	30	10	30	10	ó	10			0	458	40		2	12
29012	DERECHO (13)	CONCEPCIÓN	20	20	30	15	15					500	458	90		2	2
29064	DISEÑO GRÁFICO (1) (6)	CHILLÁN	20	30	30	10	10					0	458	45		2	15
29004	DISEÑO INDUSTRIAL (1) (2) (11)	CONCEPCIÓN	20	50	10	10	10	ó	10			0	458	55		2	22
29052	ENFERMERÍA (1) (5)	CHILLÁN	10	20	25	15			30			0	458	45		2	3
29055	FONOAUDILOGÍA (1) (5)	CHILLÁN	20	40	20	10			10			0	458	45		2	11

DESCRIPCIÓN			PONDERACIÓN FACTORES DE SELECCIÓN									REQUISITOS		VACANTES			
COD	CARRERA O PROGRAMA ACADÉMICO	LUGAR EN QUE SE IMPARTE	NEM	RANKING	COMPETENCIA LECTORA (C. LECT.)	COMPETENCIA MATEMÁTICA 1 (M1)	HISTORIA Y CIENCIAS SOCIALES		CIENCIAS	COMPETENCIA MATEMÁTICA 2 (M2)	ASIGNACIÓN ESPECIAL DE PEDAGOGÍA	PUNTAJE PONDERADO MÍNIMO DE POSTULACIÓN	PUNTAJE PROMEDIO (C. LECT. Y MATH) MÍNIMO DE POSTULACIÓN	REGULAR	+ MC	BEA	PACE
29021	INGENIERÍA CIVIL (1) (2)	CONCEPCIÓN	10	50	10	10	10	ó	10	10		0	458	95	19	2	10
29029	INGENIERÍA CIVIL ELÉCTRICA (1) (2)	CONCEPCIÓN	10	50	10	10	10	ó	10	10		0	458	65	13	2	10
29028	INGENIERÍA CIVIL EN AUTOMATIZACIÓN (1) (2)	CONCEPCIÓN	10	50	10	10	10	ó	10	10		0	458	75	15	2	10
29027	INGENIERÍA CIVIL EN INFORMÁTICA (1) (2) (9)	CONCEPCIÓN	10	40	15	15	10	ó	10	10		0	458	85	16	2	13
29057	INGENIERÍA CIVIL EN INFORMÁTICA (1) (2) (9)	CHILLÁN	10	40	15	15	10	ó	10	10		0	458	65	12	2	13
29020	INGENIERÍA CIVIL INDUSTRIAL (1) (2)	CONCEPCIÓN	10	50	10	10	10	ó	10	10		0	458	115	23	2	12
29026	INGENIERÍA CIVIL MECÁNICA (1) (2)	CONCEPCIÓN	10	50	10	10	10	ó	10	10		0	458	75	15	2	10
29019	INGENIERÍA CIVIL QUÍMICA (1) (2)	CONCEPCIÓN	10	50	10	10	10	ó	10	10		0	458	60	12	2	10
29049	INGENIERÍA COMERCIAL (1) (2)	CONCEPCIÓN	20	30	15	25	10	ó	10			0	458	85		2	15
29059	INGENIERÍA COMERCIAL (1) (2)	CHILLÁN	20	30	15	25	10	ó	10			0	458	65		2	15
29037	INGENIERÍA DE EJECUCIÓN EN COMPUTACIÓN E INFORMÁTICA (2) (10)	CONCEPCIÓN	20	40	10	15	10	ó	10	5		0	458	65	5	2	10
29017	INGENIERÍA ELÉCTRICA (1)(2)(14)	CONCEPCIÓN	10	50	10	10	10	ó	10	10		0	458	40	8	2	7
29016	INGENIERÍA ELECTRÓNICA (1)(2)(14)	CONCEPCIÓN	10	50	10	10	10	ó	10	10		0	458	40	8	2	7
29051	INGENIERÍA EN ALIMENTOS (1) (2)	CHILLÁN	10	45	10	20	10	ó	10	5		0	458	35	6	2	12

DESCRIPCIÓN			PONDERACIÓN FACTORES DE SELECCIÓN									REQUISITOS		VACANTES			
COD	CARRERA O PROGRAMA ACADÉMICO	LUGAR EN QUE SE IMPARTE	NEM	RANKING	COMPETENCIA LECTORA (C. LECT.)	COMPETENCIA MATEMÁTICA 1 (M1)	HISTORIA Y CIENCIAS SOCIALES		CIENCIAS	COMPETENCIA MATEMÁTICA 2 (M2)	ASIGNACIÓN ESPECIAL DE PEDAGOGÍA	PUNTAJE PONDERADO MÍNIMO DE POSTULACIÓN	PUNTAJE PROMEDIO (C. LECT. Y MATH) MÍNIMO DE POSTULACIÓN	REGULAR	+ MC	BEA	PACE
29005	INGENIERÍA EN CONSTRUCCIÓN (1) (3)	CONCEPCIÓN	20	40	15	10			10	5		0	458	80	15	2	10
29069	INGENIERÍA EN RECURSOS NATURALES (1)(2)	CHILLÁN	10	40	15	20	10	ó	10	5		0	458	40	6	2	12
29018	INGENIERÍA ESTADÍSTICA (1) (2)	CONCEPCIÓN	20	40	10	10	10	ó	10	10		0	458	30	6	2	15
29033	INGENIERÍA MECÁNICA (1)(2)(14)	CONCEPCIÓN	10	50	10	10	10	ó	10	10		0	458	40	8	2	7
29065	MEDICINA (1) (5)	CHILLÁN	15	25	15	25			20			600	458	40		2	1
29054	NUTRICIÓN Y DIETÉTICA (1) (5)	CHILLÁN	20	30	15	15			20			0	458	45		2	6
29072	PEDAGOGÍA EN CASTELLANO Y COMUNICACIÓN (1)	CHILLÁN	10	40	30	10	10					0	458	50		2	15
29073	PEDAGOGÍA EN CIENCIAS NATURALES MENCIÓN BIOLOGÍA MENCIÓN FÍSICA MENCIÓN QUÍMICA (1)	CHILLÁN	20	40	10	15			15		SI	0	458	40		2	12
29077	PEDAGOGÍA EN EDUCACIÓN ESPECIAL CON MENCIÓN EN DIFICULTADES ESPECÍFICAS DEL APRENDIZAJE (1)(2)	CHILLÁN	30	40	10	10	10	ó	10			0	458	40		2	8
29071	PEDAGOGÍA EN EDUCACIÓN FÍSICA (1) (2) (4)	CHILLÁN	30	30	15	15	10	ó	10			0	458	45		2	12
29082	PEDAGOGÍA EN EDUCACIÓN GENERAL BÁSICA CON MENCIÓN EN LENGUAJE Y COMUNICACIÓN O EDUCACIÓN MATEMÁTICA (1)(2)	CHILLÁN	10	40	25	15	10	ó	10			0	458	40		2	12
29086	PEDAGOGÍA EN EDUCACIÓN MATEMÁTICA (1) (2)	CHILLÁN	20	30	10	20	10	ó	10	10		0	458	40		2	12

DESCRIPCIÓN			PONDERACIÓN FACTORES DE SELECCIÓN							REQUISITOS		VACANTES					
COD	CARRERA O PROGRAMA ACADÉMICO	LUGAR EN QUE SE IMPARTE	NEM	RANKING	COMPETENCIA LECTORA (C. LECT.)	COMPETENCIA MATEMÁTICA 1 (M1)	HISTORIA Y CIENCIAS SOCIALES		CIENCIAS	COMPETENCIA MATEMÁTICA 2 (M2)	ASIGNACIÓN ESPECIAL DE PEDAGOGÍA	PUNTAJE PONDERADO MÍNIMO DE POSTULACIÓN	PUNTAJE PROMEDIO (C. LECT. Y MATH) MÍNIMO DE POSTULACIÓN	REGULAR	+ MC	BEA	PACE
29080	PEDAGOGÍA EN EDUCACIÓN PARVULARIA MENCION DIDÁCTICA EN PRIMERA INFANCIA (1) (2)	CHILLÁN	40	25	15	10	10	ó	10			0	458	50		2	15
29078	PEDAGOGÍA EN HISTORIA Y GEOGRAFÍA (1)	CHILLÁN	10	40	15	10	25					0	458	40		2	14
29076	PEDAGOGÍA EN INGLÉS (1)	CHILLÁN	25	40	15	10	10					0	458	50		2	14
29067	PSICOLOGÍA (1) (2)	CHILLÁN	20	40	20	10	10	ó	10			0	458	65		2	12
29061	QUÍMICA Y FARMACIA (1)	CHILLÁN	20	20	15	30			15			0	458	50		2	7
29010	TRABAJO SOCIAL (1) (2)	CONCEPCIÓN	10	50	20	10	10	ó	10			0	458	50		2	6
29066	TRABAJO SOCIAL (1) (2)	CHILLÁN	10	50	20	10	10	ó	10			0	458	55		2	10

I. OBSERVACIONES

- (1) Carrera otorga grado de licenciado/a y título profesional.
- (2) Para postular a esta carrera debe haber rendido una de las dos pruebas optativas señaladas. Si el postulante ha rendido ambas, se considerará el mejor puntaje.
- (3) Programa Académico con salida intermedia de Técnico/a Universitario en Construcción.
- (4) Presentar al momento de matricularse certificado de salud compatible con el ejercicio físico.
- (5) Presentar al momento de matricularse certificado de vacunación contra la Hepatitis B.
- (6) Programa Académico con salida intermedia de Técnico/a de Nivel Superior en Producción Gráfica.
- (7) Programa Académico que conduce al Grado Académico de Bachiller en Ciencias.
- (8) Programa Académico con salida intermedia de Técnico/a de Nivel Superior en Contabilidad.
- (9) Programa Académico con salida intermedia de Técnico/a de Nivel Superior Analista Programador Computacional.
- (10) Programa Académico con salida intermedia de Técnico/a Universitario en Computación e Informática.
- (11) Programa Académico con salida intermedia de Técnico/a en Diseño y Comunicación.
- (12) Programa Académico con salida intermedia de Técnico/a de Nivel Superior en Arquitectura.
- (13) Programa Académico que otorga Grado de Licenciado/a en Ciencias Jurídicas
- (14) Programa Académico que otorga Grado Bachiller en Ingeniería

II. REQUERIMIENTOS GENERALES DE POSTULACIÓN

MÁXIMO DE POSTULACIONES

La Universidad del Bío-Bío permite postular a sus carreras a todos los postulantes que cumplan con los requisitos establecidos.

PUNTAJE MÍNIMO DE POSTULACIÓN

Para postular a las carreras de la Universidad del Bío-Bío:

- Debe tener un Puntaje Promedio C. Lect. y C. M1(Competencia Lectora y Competencia Matemática 1) mínimo de postulación de 458 puntos o debe tener un promedio de Notas de Enseñanza Media que lo ubique dentro del 10% superior de su promoción en su establecimiento educacional.
- Para postular a la carrera de Medicina se exige tener un puntaje ponderado mínimo de 600 puntos.
- Para postular a la carrera de Derecho se exige tener un puntaje ponderado mínimo de 500 puntos.

POSTULACIÓN A CARRERAS DE PEDAGOGÍA

Para postular a carreras de Pedagogía, según lo establecido en la Ley 20.903, los postulantes deberán cumplir con al menos uno de los siguientes requisitos:

Requisito N°1: Haber rendido la prueba de admisión universitaria y obtener un rendimiento que lo ubique en el percentil 60 o superior, teniendo en cuenta el promedio de las pruebas obligatorias.

Requisito N°2: Tener un promedio de notas de la enseñanza media que lo ubique dentro del 20% superior de su establecimiento educacional.

Requisito N° 3: Haber rendido la prueba de admisión universitaria y obtener un rendimiento que lo ubique en el percentil 50 o superior, teniendo en cuenta el promedio de las pruebas obligatorias y tener un promedio de notas de la enseñanza media que lo ubique dentro del 40% superior de su establecimiento educacional.

Requisito N°4: Haber realizado y aprobado algún Programa de Atracción de Talento Pedagógico y rendir la prueba de admisión universitaria.

Requisito N°5: Haber realizado y aprobado algún Programa de Acceso a Carreras de Pedagogías y encontrarse inscrito en el Registro Nacional de la Discapacidad, establecido en el Título V de la ley N° 20.422. En este caso no será necesario rendir la prueba de admisión universitaria.

Para mayor información sobre admisión a carreras de Pedagogía visitar página <https://acceso.mineduc.cl/portal-pedagogias/>

III. INGRESOS ESPECIALES

La Universidad del Bío-Bío ofrece cupos para los siguientes tipos de ingresos especiales a primer año:

- Egresados de Bachillerato Internacional
- Deportistas destacados
- Hijos de funcionarios de la Universidad del Bío-Bío
- Ingreso por ruralidad para estudiantes de las regiones de Ñuble y del Biobío
- Etnias indígenas de Chile
- Buen rendimiento en la Enseñanza Media
- Buen rendimiento en la Enseñanza Media en establecimientos educacionales en convenio de integración vertical con la Universidad del Bío-Bío
- Mujeres en Ingeniería
- Jóvenes por la Ciencia
- Más Mujeres + Ciencia
- Retención de Talentos

- Personas en situación de discapacidad
- Personas con estudios en el Extranjero (chilenos o extranjeros)
- Personas provenientes de centros de formación técnica e institutos profesionales en convenio con la Universidad del Bío-Bío
- Personas con Estudios de Pregrado en el Extranjero
- Traslados Interinstitucionales
- Personas Graduadas o Tituladas
- Buen Rendimiento Enseñanza Media Ñuble para Medicina

Mayor información en página web https://ubiobio.cl/admision/Ingresos_Especiales/

MAYORES INFORMACIONES

Ingresa tu consulta en <https://ubiobio.cl/admision/Consultanos/>

SEDE CONCEPCIÓN

Dirección de Admisión, Registro y Control Académico

Avda. Collao 1202

Casilla 5-C

Email: sregistro@ubiobio.cl

Fonos: 413111258

Celular: +56 9 77640111

Concepción

SEDE CHILLÁN

Departamento de Admisión y Registro Académico

Avda. Andrés Bello 720

Casilla 447

Email: darcach@ubiobio.cl

Fono: 422463016

Celular: +56 9 39467556

Chillán

DESCRIPCIÓN			PONDERACIÓN FACTORES DE SELECCIÓN							REQUISITOS		VACANTES			
COD	CARRERA O PROGRAMA ACADÉMICO	LUGAR EN QUE SE IMPARTE	NEM	RANKING	COMPETENCIA LECTORA (C.LECT.)	COMPETENCIA MATEMÁTICA 1 (M1)	HISTORIA Y CIENCIAS SOCIALES		CIENCIAS	COMPETENCIA MATEMÁTICA 2 (M2)	PUNTAJE PONDERADO MÍNIMO DE POSTULACIÓN	PUNTAJE PROMEDIO (C.LECT. Y MATH) MÍNIMO DE POSTULACIÓN	REGULAR	+ MC	BEA
44001	ARQUITECTURA (1)	SANTIAGO	10	25	25	30	10	ó	10		500	500	170		2
44024	ARQUITECTURA (1)	CONCEPCIÓN	10	25	25	30	10	ó	10		500	475	90		2
44042	BACHILLERATO EN DERECHO, CIENCIAS SOCIALES Y HUMANIDADES (2)	SANTIAGO	10	30	40	10	10	ó	10		500	500	100		2
44050	BACHILLERATO EN DISEÑO (3)	SANTIAGO	10	10	35	35	10	ó	10		500	500	45		2
44009	BACHILLERATO EN INGENIERÍA COMERCIAL (4)	SANTIAGO	10	30	10	40	10	ó	10		500	500	230		2
44010	BACHILLERATO EN PSICOLOGÍA (5)	SANTIAGO	10	25	35	20	10	ó	10		500	500	150		2
44013	CIENCIA POLÍTICA Y POLÍTICAS PÚBLICAS (6)	SANTIAGO	10	10	30	30	20	ó	20		500	500	70		2
44003	CINE (7)	SANTIAGO	25	25	30	10	10	ó	10		500	500	90		2
44049	DATA BUSINESS INTELLIGENCE (8)	SANTIAGO	10	30	10	40	10	ó	10		600	500	20		2
44006	DERECHO (9)	SANTIAGO	10	30	40	10	10	ó	10		500	500	100		2

DESCRIPCIÓN			PONDERACIÓN FACTORES DE SELECCIÓN								REQUISITOS		VACANTES		
COD	CARRERA O PROGRAMA ACADÉMICO	LUGAR EN QUE SE IMPARTE	NEM	RANKING	COMPETENCIA LECTORA (C. LECT.)	COMPETENCIA MATEMÁTICA 1 (M1)	HISTORIA Y CIENCIAS SOCIALES		CIENCIAS	COMPETENCIA MATEMÁTICA 2 (M2)	PUNTAJE PONDERADO MÍNIMO DE POSTULACIÓN	PUNTAJE PROMEDIO (C. LECT. Y MATH) MÍNIMO DE POSTULACIÓN	REGULAR	+ MC	BEA
44026	DERECHO (9)	CONCEPCIÓN	20	25	35	10	10	ó	10		500	500	180		2
44007	DISEÑO (10)	SANTIAGO	10	10	35	35	10	ó	10		500	500	240		2
44027	DISEÑO (10)	CONCEPCIÓN	10	10	35	35	10	ó	10		500	500	70		2
44016	ENFERMERÍA (11)	SANTIAGO	20	20	20	30	10	ó	10		550	500	150		2
44032	ENFERMERÍA (11)	CONCEPCIÓN	20	20	20	30	10	ó	10		500	475	120		2
44041	GEOLOGÍA (12)	SANTIAGO	10	25	10	45	10	ó	10		500	500	80	5	2
44048	GLOBAL BUSINESS ADMINISTRATION (13)	SANTIAGO	10	30	10	40	10	ó	10		600	500	25		2
44051	INGENIERÍA CIVIL EN BIOMEDICINA (14)	SANTIAGO	10	25	10	40	10	ó	10	5	650	500	20	4	2
44046	INGENIERÍA CIVIL EN INFORMÁTICA E INNOVACIÓN TECNOLÓGICA (15)	SANTIAGO	10	25	10	40	10	ó	10	5	500	500	45	5	2
44047	INGENIERÍA CIVIL EN INFORMÁTICA E INNOVACIÓN TECNOLÓGICA (15)	CONCEPCIÓN	10	25	10	40	10	ó	10	5	500	500	50	5	2
44052	INGENIERÍA CIVIL EN INFORMÁTICA E INTELIGENCIA ARTIFICIAL (16)	SANTIAGO	10	25	10	40	10	ó	10	5	500	500	45	5	2
44039	INGENIERÍA CIVIL EN MINERÍA (17)	SANTIAGO	10	25	10	40	10	ó	10	5	500	500	55	5	2
44014	INGENIERÍA CIVIL EN OBRAS CIVILES (18)	SANTIAGO	10	25	10	40	10	ó	10	5	500	500	50	5	2
44015	INGENIERÍA CIVIL INDUSTRIAL (19)	SANTIAGO	10	25	10	40	10	ó	10	5	500	500	80	5	2

DESCRIPCIÓN			PONDERACIÓN FACTORES DE SELECCIÓN								REQUISITOS		VACANTES		
COD	CARRERA O PROGRAMA ACADÉMICO	LUGAR EN QUE SE IMPARTE	NEM	RANKING	COMPETENCIA LECTORA (C. LECT.)	COMPETENCIA MATEMÁTICA 1 (M1)	HISTORIA Y CIENCIAS SOCIALES		CIENCIAS	COMPETENCIA MATEMÁTICA 2 (M2)	PUNTAJE PONDERADO MÍNIMO DE POSTULACIÓN	PUNTAJE PROMEDIO (C. LECT. Y MATH) MÍNIMO DE POSTULACIÓN	REGULAR	+ MC	BEA
44031	INGENIERÍA CIVIL INDUSTRIAL (19)	CONCEPCIÓN	10	25	10	40	10	ó	10	5	500	500	125	5	2
44043	INGENIERÍA CIVIL PLAN COMÚN (20)	SANTIAGO	10	25	10	40	10	ó	10	5	500	500	160	5	2
44008	INGENIERÍA COMERCIAL (21)	SANTIAGO	10	30	10	40	10	ó	10		500	500	135		2
44028	INGENIERÍA COMERCIAL (21)	CONCEPCIÓN	20	20	10	40	10	ó	10		500	500	150		2
44018	KINESIOLOGÍA (22)	SANTIAGO	10	10	30	40	10	ó	10		500	500	120		2
44034	KINESIOLOGÍA (22)	CONCEPCIÓN	15	30	25	20	10	ó	10		500	475	90		2
44019	MEDICINA (23)	SANTIAGO	20	20	10	40			10		650	500	90		2
44020	NUTRICIÓN Y DIETÉTICA (24)	SANTIAGO	20	30	15	25	10	ó	10		500	500	115		2
44035	NUTRICIÓN Y DIETÉTICA (24)	CONCEPCIÓN	20	30	15	25	10	ó	10		500	475	80		2
44044	OBSTETRICIA (25)	SANTIAGO	20	20	20	30	10	ó	10		500	500	90		2
44021	ODONTOLOGÍA (26)	SANTIAGO	20	20	20	25	15	ó	15		620	500	120		2
44036	ODONTOLOGÍA (26)	CONCEPCIÓN	10	40	15	25	10	ó	10		500	500	105		2
44011	PEDAGOGÍA EN EDUCACIÓN BÁSICA CON MENCIONES (27)	SANTIAGO	25	25	20	20	10	ó	10		500	500	50		2
44012	PEDAGOGÍA EN EDUCACIÓN DE PÁRVULOS (28)	SANTIAGO	25	25	25	15	10	ó	10		500	500	55		2

DESCRIPCIÓN			PONDERACIÓN FACTORES DE SELECCIÓN								REQUISITOS		VACANTES		
COD	CARRERA O PROGRAMA ACADÉMICO	LUGAR EN QUE SE IMPARTE	NEM	RANKING	COMPETENCIA LECTORA (C. LECT.)	COMPETENCIA MATEMÁTICA 1 (M1)	HISTORIA Y CIENCIAS SOCIALES		CIENCIAS	COMPETENCIA MATEMÁTICA 2 (M2)	PUNTAJE PONDERADO MÍNIMO DE POSTULACIÓN	PUNTAJE PROMEDIO (C. LECT. Y MATT) MÍNIMO DE POSTULACIÓN	REGULAR	+ MC	BEA
44004	PERIODISMO Y COMUNICACIÓN (29)	SANTIAGO	25	25	30	10	10	ó	10		500	500	90		2
44025	PERIODISMO Y COMUNICACIÓN (29)	CONCEPCIÓN	25	25	30	10	10	ó	10		500	475	70		2
44023	PSICOLOGÍA (30)	SANTIAGO	10	25	35	20	10	ó	10		500	500	80		2
44037	PSICOLOGÍA (30)	CONCEPCIÓN	10	25	35	20	10	ó	10		500	500	170		2
44005	PUBLICIDAD (31)	SANTIAGO	25	25	30	10	10	ó	10		500	500	130		2
44053	QUÍMICA Y FARMACIA (32)	SANTIAGO	20	20	20	30	10	ó	10		550	500	45		2
44022	TECNOLOGÍA MÉDICA (33)	SANTIAGO	20	20	20	30	10	ó	10		500	500	175		2
44045	TERAPIA OCUPACIONAL (34)	SANTIAGO	10	10	30	40	10	ó	10		500	475	70		2

INFORMACIÓN GENERAL UDD:

La Universidad del Desarrollo (UDD) es una institución de educación superior privada, fundada en 1990 en la ciudad de Concepción, con el propósito de formar profesionales líderes que contribuyan al desarrollo de la sociedad, desde sus diversos ámbitos de desempeño profesional. En 1999 abre sus puertas en Santiago. Hoy con casi 35 años, la UDD es una universidad reconocida como líder a nivel nacional e internacional.

LA UDD DESTACA POR:

- UDD Líder entre las Universidades privadas más jóvenes de Latinoamérica, destacándose en su nivel de Citaciones, según el World Ranking del Times Higher Education 2024.
- Según el **Impact Ranking 2024** de la revista Times Higher Education, la Universidad del Desarrollo ocupa el primer lugar en Chile (junto a otras dos universidades), y se ubica en el lugar 27 de las mejores universidades del mundo en el Objetivo de Desarrollo Sustentable: "Equidad de género".
- Según el QS by Subject Ranking 2024, la Universidad del Desarrollo en el área de Diseño ocupa el segundo lugar en Chile, y se ubica en el tramo 101-150 a nivel mundial.
- En el Ranking MBA de América Economía 2023, la UDD ocupa el décimo lugar a nivel latinoamericano y cuarto lugar a nivel nacional. Además, cuenta con acreditaciones a nivel nacional e internacional (CNA y AMBA).
- En el QS by Subject Ranking 2024, la Universidad del Desarrollo se ubicó en el quinto lugar en el área de Negocios y Administración a nivel nacional y se ubica en el tramo 351-400 a nivel mundial.
- El resultado que obtiene la Universidad del Desarrollo, en los rankings internacionales por área, destaca entre las universidades chilenas en el área de Medicina ocupando el quinto lugar en el Ranking Times Higher Education by Subject 2024 y el séptimo lugar en el Ranking QS by Subject 2024.
- 91,7% de los titulados de pregrado se encuentra trabajando. (Encuesta Alumni UDD 2023)

CARACTERÍSTICAS DEL CURRÍCULUM UDD:

La UDD se ha propuesto preparar profesionales autónomos, con pensamiento reflexivo e innovador, que se caractericen por una sólida formación y por ser emprendedores, comprometidos con la sociedad y los temas públicos, por tener una visión global y una aproximación profesional que valore e integre miradas de distintas disciplinas y que les permita desarrollar las competencias necesarias para enfrentar los desafíos laborales del siglo XXI.

Bajo esta premisa, las carreras de la UDD se caracterizan por:

- **Entregar una formación académica de excelencia**, donde se abordan los conocimientos y habilidades fundamentales de la disciplina, que prepara al estudiante para resolver problemas complejos con la lógica de la disciplina escogida.

- **Incorporar el aprendizaje en contextos reales**, para vincular a los estudiantes directamente con experiencias o situaciones de la vida profesional, que van acompañadas de una reflexión guiada, para que a partir de ésta construyan conocimientos y desarrollen nuevas competencias.
- **Desarrollar competencias globales**, que le permitan a los egresados manejarse e interactuar fluidamente en diferentes contextos y culturas. Con este propósito, la UDD promueve los programas internacionales y el desarrollo del campus global e incentiva el manejo del inglés como segunda lengua en todos los alumnos.
- **Formar profesionales con sello UDD**, que reflexionen y se sensibilicen respecto de los problemas públicos, actúen con un sentido ético y manifiesten la capacidad de emprender y liderar iniciativas privadas y públicas.
- **Ofrecer un camino de aprendizaje propio**, donde cada estudiante puede construir una trayectoria de formación personalizada y acorde a sus propios intereses, dentro de ciertos marcos imprescindibles, de manera de que comience a ser protagonista de su propio aprendizaje y gestor de su proyecto de vida.

ALIANZAS ESTRATÉGICAS:

Alianzas nacionales e internacionales con **Clínica Alemana** de Santiago; **Babson College**, en Boston, Estados Unidos; Technology Ventures Program de la **Stanford University** en Estados Unidos; **Telefónica *Chile; Red Mundial Ashoka; *LASIN: Latin America Social Innovation Network, UC Davis Chile y Duale Hochschule Baden-Wuerttemberg Manheim** (DHBW MA) de Alemania.

EMPLEABILIDAD:

El currículo académico enfatiza el Aprendizaje Experiencial, por lo que un creciente número de carreras ha incorporado un innovador modelo de vinculación temprana con el mundo laboral, con el objetivo de facilitar la inserción laboral al egreso de la carrera e incentivar a los alumnos a vivir una valiosa experiencia, que les permita aplicar y demostrar lo aprendido, entregando soluciones concretas a problemas reales.

Algunos ejemplos son:

- Prácticas Tempranas en Pedagogía
- Programa de Inserción Laboral en Ingeniería Comercial
- Modelo de Educación en Terreno en Periodismo y Comunicación y Cine
- Proyectos Colaborativos con Empresas en Diseño
- Programa In Out en Publicidad
- Clínicas Jurídicas en Derecho
- Prácticas Clínicas Tempranas en las Carreras de la Salud
- Servicio de Psicología Integral-SPI en Psicología
- Experiencias Detonantes en Arquitectura
- Exploración Tecnológica en Ingeniería
- Ingeniería con la Empresa en Ingeniería Civil Industrial e Ingeniería Civil en Informática e Innovación Tecnológica.

GLOBALIZACIÓN:

Más de 7 mil alumnos UDD han participado en algún programa en el extranjero y más de 5 mil alumnos extranjeros han realizado estudios en la UDD. Asimismo, durante los últimos 5 años, nuestra universidad ha impartido 388 cursos de carrera en inglés, además de ofrecer cerca de 100 cursos COIL. A través de la Dirección de Globalización, los estudiantes pueden acceder a un intercambio en alguna de las 207 universidades socias en más de 40 países o realizar una práctica profesional, internado, minor, doble grado y viaje académico, tales como Innovadores del Futuro (Stanford), Babson Build (Babson College), Curso de Dirección Estratégica para Organizaciones Sanitarias (Universidad Autónoma de Barcelona) y el curso Enfermería en Urgencias (Pontificia Universidad Javeriana de Cali), entre otros.

FORMACIÓN Y ACOMPAÑAMIENTO EN PROCESOS ACADÉMICOS:

Apoyo al Bienestar y Desempeño Académico:

El Centro de Apoyo al Desempeño Académico (CADA): Centro orientado a contribuir al **BIENESTAR UNIVERSITARIO** de los estudiantes UDD. Acompañamos a los estudiantes a lo largo de toda su experiencia universitaria, potenciando su rendimiento y bienestar, vivencia de logro y construcción de una carrera con sentido.

El CADA ofrece talleres a lo largo de la carrera, los cuales se insertan en momentos claves de su formación, además de consejerías individuales y personalizadas para ayudar a los estudiantes a enfrentar de la mejor manera la vida universitaria. Ofrece cursos extra disciplinares, para el desarrollo de una carrera con sentido y tutorías entre pares que favorecen a la adaptación a la vida universitaria durante los primeros años en la UDD.

Programa Diseña tu Futuro: La UDD cuenta con un programa que acompaña a los estudiantes durante todo su paso la universidad y que tiene por objetivo que desarrollen una carrera con sentido y propósito y que sea coherente con su elección de carrera y sus inquietudes personales. Este programa se base en la metodología “Desing thinking” y “Desing you life”, propuesto por Stanford University y que invita a los estudiantes a pensar en cómo conjugar las áreas de sus vidas para que confluyan de manera coherente y con sentido.

Hoy la UDD es la única universidad del País que cuenta con un programa de estas características, siendo miembro colaborativo de la red de universidades extranjeras en implementar esta metodología.

Actividad Puente: inducción al estudiante de primer año:

Este programa, que se realiza para todos los nuevos estudiantes al ingreso a la UDD, tiene como propósito facilitar el proceso de inducción de los estudiantes de primer año al pregrado UDD, a sus carreras y su inserción adecuada a un nuevo escenario educativo y de desarrollo personal. Por medio de una serie de actividades que les ayudan a conocer y vincularse con su carrera, la universidad y sus compañeros, los nuevos estudiantes se familiarizan con los componentes esenciales del Proyecto Educativo UDD, fomentando su sentido de pertenencia en la institución y una construcción de sentido de carrera.

Además, la UDD cuenta con un programa de capacitación docente a través del Centro de Desarrollo de la Docencia, el que ha contribuido a que un 86% de los alumnos evalúe a sus profesores en los rangos de excelente o buen desempeño.

VIDA UNIVERSITARIA, RESPONSABILIDAD PÚBLICA Y FORMACIÓN INTEGRAL:

- Vida Universitaria: Permite que sus estudiantes logren un desarrollo integral al finalizar la educación superior. Entre ellas destacan la Semana UDD, Clubes UDD, más de 7 talleres extraprogramáticos semestrales y un apoyo permanente a las distintas instancias como Ferias Laborales para estudiantes, emprendimiento o la Semana de la Cultura entre otras.

- Compromiso, voluntariados y acción social: La UDD entrega ayuda social a comunidades de nuestro país, a través de diferentes actividades lideradas por sus estudiantes. Estas acciones buscan ayudar a personas vulnerables, incluyendo a aquellas que viven en situaciones de extrema pobreza o abandono. Algunas de ellas son: Trabajos Voluntarios, Sonríe UDD, Mente, Misiones Huella, el PreUDD, programa Forja, Forjando Salud y Operación Sonrisa.

- Formación Pública y Liderazgo: Esta área busca potenciar las habilidades de nuestros estudiantes líderes o la de aquellos que busquen serlo. Para activar esta formación se han creado los Programas: Campamento de Liderazgo, Formación de Líderes con una diversidad de Programas de Liderazgo por áreas y Desayunos con personalidades y expertos. Así también, existe un apoyo constante a las organizaciones estudiantiles como los Centros de Alumnos y Fondos para Clubes.

- Deporte y cultura:

Busca complementar la formación académica de nuestros estudiantes con actividades que les permitan tener una experiencia única en la UDD. El área de deporte ofrece una serie de iniciativas tanto recreativas - talleres y clubes - como competitivas - selecciones - y también, recintos para la práctica de diversas disciplinas (gimnasio, canchas de futbolito, canchas de pádel, entre otros). El área de cultura cuenta con espacios de desarrollo artístico cultural, ofreciendo más de 15 talleres culturales, una obra de Teatro Musical y una Academia de música. La mayoría de las iniciativas, cuentan con créditos de libre disposición que reconocen los elementos de aprendizaje entregados y el tiempo dedicado; favoreciendo el avance curricular de nuestros alumnos.

BIBLIOTECA:

El Sistema de Bibliotecas de la Universidad del Desarrollo, a lo largo de las distintas sedes, ofrece un conjunto de colecciones, herramientas tecnológicas y servicios especialmente desarrollados para satisfacer las necesidades de información de estudiantes, docentes e investigadores de la Universidad. Entre los recursos y servicios más importantes destacan:

Colección física, compuesta por más 110.000 volúmenes de libros, más de 10.000 ejemplares de tesis y más de 34.000 ejemplares de publicaciones periódicas, seleccionados y adquiridos considerando la bibliografía de los programas impartidos por la Universidad, procurando ofrecer un acervo bibliográfico completo y diverso. Además, la Biblioteca cuenta con colecciones de revistas especializadas, y material multimedia.

Colección en línea que contiene una amplia variedad de fuentes de información con contenidos académicos. Incluye revistas, libros, bases de datos y otros documentos en formato electrónico, de destacados editores y proveedores de contenido, tales como: Elsevier, Springer, Oxford, OECD, Wiley, Ebsco, Uptodate, HeinOnline, Sage, McGraw-Hill, Pearson, E-Libro y Jstor entre otros, que complementan y enriquecen la colección física. A través de las bases de datos y de suscripciones online, la Biblioteca permite el acceso a más de 35.000 títulos de publicaciones periódicas y a más de 310.000 documentos monográficos.

Catálogo público en línea a través de Internet, que posibilita la búsqueda de material bibliográfico e informa sobre su localización y disponibilidad. A través de él los usuarios puede acceder a una cuenta personal para realizar reservas y renovaciones de material bibliográfico. Este catálogo integra todas las bibliotecas del Sistema y está disponible, sin restricciones de acceso, las 24 horas del día los 7 días de la semana.

Repositorio académico digital de acceso abierto, que preserva y difunde la producción intelectual y artística de estudiantes, docentes e investigadores de la Universidad, fortaleciendo la vinculación con el medio y el desarrollo de la investigación.

Portal (AtoZ) de revistas electrónicas, para encontrar y acceder fácilmente a los títulos de todas las revistas disponibles a texto completo, suscritas individualmente o a través de colecciones y bases de datos.

Sistema de búsqueda integrada de contenidos, que permite encontrar ítems (en formato impreso y electrónico) disponibles en distintas fuentes, a través de una sola interfaz de acceso, lo que constituye una poderosa herramienta para dar visibilidad y acceso a los recursos disponibles.

Portal WEB, interfaz que proporciona una experiencia de navegación simple y eficiente a los usuarios del Sistema de Bibliotecas, permite llegar fácilmente a todos los contenidos, herramientas y servicios disponibles. A través del sitio WEB, los usuarios habilitados, pueden tener acceso remoto a recursos electrónicos, referencia electrónica y sistema de solicitudes bibliográficas para académicos, entre otros servicios.

Sistema de autoatención con tecnología de radiofrecuencia, así los usuarios pueden hacer por sí mismos préstamos, renovaciones y devoluciones de material bibliográfico, usando las estaciones de autoservicio que hay en todas las Bibliotecas.

BENEFICIOS:

Becas ofrecidas por la UDD:

La Universidad define distintos tipos de becas para estudiantes que ingresan a primer año en pregrado, las que permiten financiar el total o una parte del arancel anual y hasta la matrícula más gastos de mantención de estudios o fondo para intercambio al extranjero, en los términos y montos que la UDD defina para cada proceso de admisión:

- Becas académicas hasta el 100% de matrícula y arancel.
- Becas socioeconómicas - Beca CAE Copago.
- Otras Becas de acuerdo a Notas de Enseñanza Media u otros requisitos establecidos anualmente.

Para más información según sede y carreras, de estas becas referenciales del Proceso de Admisión 2024, ingresar a: <http://www.udd.cl/becas>

Becas y Beneficios del Estado:

Los estudiantes pueden complementar las Becas UDD con algunas de las Becas que ofrece el MINEDUC como la Beca Excelencia Académica (BEA), Beca Juan Gómez Millas, Beca para Estudiantes Hijos de Profesionales de la Educación, entre otras. Además, pueden estudiar con el Crédito con Garantía Estatal (CAE).

Otros Beneficios:

Como una opción más para facilitar el acceso a la educación superior, la UDD ha suscrito diversos convenios con instituciones, en los que se establecen descuentos sobre el valor del arancel anual de algunas de las carreras, como Fuerzas Armadas y de Orden, Poder Judicial, entre otras. Estos descuentos son únicos e incompatibles entre ellos y con las demás becas que otorga la Universidad.

Si necesitas más información de los convenios existentes, completa el formulario en <https://contacto.udd.cl/> y nos pondremos en contacto contigo lo antes posible.

Para más información de Beneficios:

Sede Santiago: www.udd.cl/becassantiago

Sede Concepción: www.udd.cl/becasconcepcion

VÍAS DE ADMISIÓN:

I. ADMISIÓN REGULAR VÍA PRUEBA DE ACCESO A LA EDUCACIÓN SUPERIOR, PAES:

Para ingresar por Admisión Regular el alumno debe postular a la(s) carrera(s) de su interés a través del Sistema de Acceso a las Universidades y haber sido seleccionado de acuerdo al puntaje ponderado de postulación, cuyos porcentajes se encuentran publicados en admission.udd.cl

PAES Obligatoria de Competencia Matemática 1 (M1).

PAES Obligatoria de Competencia Lectora.

PAES de Ciencias y/o Prueba de Historia y Ciencias Sociales.

Notas de Enseñanza Media (NEM).

Ranking de Notas de Enseñanza Media.

Y para carreras que aplique en UDD, la PAES de Competencia Matemática (M2).

Puntajes vigentes para la Admisión 2025 son los rendidos en: PAES Invierno 2023, PAES Regular 2023, PAES Invierno 2024 y PAES Regular 2024.

REQUISITOS GENERALES DE POSTULACIÓN: Los requisitos de Ponderaciones, vacantes y Puntajes mínimos de postulación del Proceso de Admisión 2025 se encuentran publicados en <https://www.udd.cl/admision-pregrado/ponderaciones>.

II. INGRESOS ESPECIALES:

Los alumnos podrán postular además a través de alguna de las siguientes vías de Admisión Directa:

- ▶ Bachilleratos y Programas Internacionales;
- ▶ Estudios en el Extranjero;
- ▶ Notas de Enseñanza Media, NEM;
- ▶ Notas de Enseñanza Media, NEM, en Asignaturas Destacadas;
- ▶ Puntaje Ranking superior al Puntaje NEM;

- ▶ Líderes;
- ▶ Emprendedores;
- ▶ Deportistas Destacados;
- ▶ Talento y Vocación Temprana;
- ▶ Prueba de Selección Rendida anterior al Proceso Vigente;
- ▶ Entre otras.

Más detalle de éstas y otras vías de admisión de ingreso especial en admisiondirecta.udd.cl

MÁS INFORMACIÓN:

UDD Sede SANTIAGO

Av. Plaza 680, Las Condes
admision@udd.cl

UDD Sede CONCEPCIÓN

Ainavillo 456, Concepción
admisionccp@udd.cl

Teléfono: 800200125

OBSERVACIONES A LA LISTA DE CARRERAS:

* La información sobre los planes curriculares vigentes contenida en esta publicación, puede estar sujeta a modificaciones.

Para el Proceso de Admisión 2025, incorporamos **tres nuevas carreras** en la sede Santiago:

- Ingeniería Civil en BioMedicina
- Ingeniería Civil en Informática e Inteligencia Artificial
- Química y Farmacia

Además, la UDD tendrá **nuevos Planes de Estudio** para este 2025:

- Pedagogía Básica con Menciones (Nueva Mención en Educación Especial e Inclusión)
- Dobles menciones de Diseño - Sedes Santiago y Concepción.
- Derecho (Nueva malla) - Sedes Santiago y Concepción.
- Renovación curricular en las carreras de la Facultad de Economía y Negocios: Ingeniería Comercial - Sedes Santiago y Concepción., Global Business Administration, Data Business Intelligence.
- Licenciatura en Filosofía, Política y Economía - Sede Santiago.
- Periodismo y Comunicación + Licenciatura en Comunicación Audiovisual - Sede Santiago.
- Publicidad + Licenciatura en Comunicación Audiovisual – Sede Santiago.

Lo anterior se suma a las nuevas carreras del Proceso de Admisión 2024: En la sede Santiago: **Global Business Administration, Data Business Intelligence e Ingeniería Civil en Informática e Innovación Tecnológica** en la sede Concepción. Y de los programas de doble titulación vigentes:

- Ingeniería Civil en Informática e Innovación Tecnológica + Ingeniería Civil Industrial - Sedes Santiago y Concepción
- Ingeniería Civil Industrial + Ingeniería Civil en Informática e Innovación Tecnológica - Sedes Santiago y Concepción
- Periodismo y Comunicación + Publicidad - Sede Santiago

(1)

ARQUITECTURA:

La carrera contempla un plan de estudios de 11 semestres, equilibrado y flexible; el que se define a través de un permanente viaje entre la arquitectura, el territorio y la materia, formando profesionales con juicio crítico y autoridad técnica ante las variables que informan y dan forma al medio ambiente construido, social y natural. El programa profundiza el aprendizaje experiencial y empírico en distintas líneas disciplinares conducentes a 4 menciones de egreso: Diseño Sustentable / Diseño Generativo / Patrimonio / Ciudad y Territorio. Los estudiantes se vinculan tempranamente con los territorios y su cultura, reforzando una mirada global desde una perspectiva local. Durante la carrera tienen tres “experiencias detonantes”, en primer, tercer y quinto año, que acercan al alumno a entender y aplicar en un territorio y contexto real los conocimientos adquiridos como competencia fundamental para la vida profesional. Se otorga el Grado Académico de Licenciado(a) en Arquitectura al terminar el 8° semestre y el Título Profesional de Arquitecto al aprobar el Plan de Estudios completo, que incluye la Práctica Profesional y el Proyecto de Título. La Carrera cuenta además con la opción de titulación vía Magíster, cursando ramos de especialidad desde el décimo hasta el doceavo semestre, extendiendo los estudios a 6 años en total. Con ello, los estudiantes pueden obtener el grado de Magíster de Arquitectura con mención en “Diseño y Construcción Sustentable” o “Ciudad y Paisaje”. Quiénes escojan esta modalidad, abierta a todos los titulantes, se incorporarán al mundo laboral con una preparación distintiva en el área escogida.

(2,3,4,5)

PROGRAMAS DE BACHILLERATO:

La Universidad del Desarrollo imparte cuatro programas de Bachillerato en la sede de Santiago: Bachillerato en Derecho, Ciencias Sociales y Humanidades, Bachillerato en Diseño, Bachillerato en Ingeniería Comercial y Bachillerato en Psicología:

- Los Programas de Bachillerato tienen una duración de 2 semestres y su objetivo es nivelar académicamente a los estudiantes en las asignaturas de mayor dificultad, para logra un rendimiento exitoso en la carrera.
- Al Egresar del Programa, el estudiante, al término del año correspondiente, tiene un cupo asegurado en las carreras de salida del programa respectivo.
- Los profesores que dictan las asignaturas son los profesores de la carrera de salida de cada programa. Profesores con evaluaciones de excelencia en el programa y en la carrera.
- La cantidad de cursos a homologar, permite al alumno incorporarse a la carrera de su elección con un nivel importante de avance en la malla curricular.

(2)

BACHILLERATO EN DERECHO, CIENCIAS SOCIALES Y HUMANIDADES:

El programa se imparte en la sede Santiago y es conducente a las carreras de Derecho, Arquitectura, Ciencia Política y Políticas Públicas, Periodismo y Comunicación, Publicidad, Cine, Pedagogía en Educación Básica con Mención y Pedagogía en Educación de Párvulos.

- El Programa tiene un año de duración y al egresar de este, el alumno tiene su cupo asegurado en las carreras de salida del Programa.
- El Programa permite un avance significativo en las carreras de salida, ya que se convalidan 11 ramos en la carrera de Derecho, 12 ramos en la carrera de Periodismo y Comunicación, 10 ramos en las carreras de Publicidad, Ciencia Política y Políticas Públicas, 9 ramos en las carreras de Arquitectura y Cine, 8 ramos en Pedagogía en Educación de Párvulos y en Pedagogía en Educación Básica con menciones.
- El alumno adquiere herramientas de aprendizaje, metodologías de estudio y gestión del tiempo que mejoran el rendimiento académico.
- Sólida formación académica e integral que se complementa con una línea de talleres que permiten mejorar la comunicación oral y escrita, comprensión lectora y pensamiento crítico.
- Nuevo Programa de Tutorías de acompañamiento académico durante todo el año.

(3)

BACHILLERATO EN DISEÑO:

El programa se imparte en la sede Santiago y es conducente a la Carrera de Diseño en sus cuatro menciones: Diseño Gráfico, Diseño de Espacios y Objetos, Diseño de Interacción Digital y Diseño de Moda y Gestión.

- El Programa tiene una duración de un año y al egresar, el alumno tiene su cupo asegurado en la carrera de Diseño.
- El alumno comienza a cursar la carrera de Diseño en el Programa de Bachillerato, ya que 10 de las 18 asignaturas del programa las cursa en la carrera de Diseño.
- El Programa permite un avance significativo en la carrera de Diseño ya que convalida el 100% de las asignaturas cursadas. Es decir, el alumno cursa el primer semestre del Plan Común de Diseño completo más dos asignaturas del segundo semestre. Adicionalmente, convalida las otras asignaturas cursadas por créditos extra disciplinares de libre elección.
- El alumno adquiere herramientas de aprendizaje, metodologías de estudio y gestión del tiempo que mejoran el rendimiento académico.
- Sólida formación académica e integral que se complementa con una línea de talleres que permiten mejorar la comunicación oral y escrita, comprensión lectora y pensamiento crítico.

(4)

BACHILLERATO EN INGENIERÍA COMERCIAL:

El programa se imparte en la sede Santiago y es conducente a la carrera de Ingeniería Comercial.

- El Programa tiene un año de duración y al egresar, el alumno tiene su cupo asegurado en la carrera de Ingeniería Comercial.

- El alumno comienza a cursar la carrera de Ingeniería Comercial en el Programa de Bachillerato, ya que se convalida en la carrera el 100% de las asignaturas cursadas en el Programa, lo que equivale a 11 ramos de carrera más 20 créditos de libre elección.
- El programa permite un avance significativo en la carrera, ya que se ingresa a la carrera de Ingeniería Comercial con el 1° semestre, más 4 ramos del segundo semestre aprobados. Adicionalmente convalidas 20 de los 48 créditos extra disciplinares de libre elección, que son parte del plan de estudio de la carrera.
- El estudiante adquiere herramientas de aprendizaje, metodologías de estudio y gestión del tiempo que mejoran el rendimiento académico.
- Sólida formación académica e integral con ramos propios de la carrera y de formación general que se complementa con una línea de talleres que permiten mejorar y desarrollar la comunicación oral y escrita, comprensión lectora, y pensamiento crítico.
- Adquieres conocimientos básicos en Business Technology.
- El programa incluye, en el plan de estudio, cursos de nivelación en áreas de mayor dificultad como: Matemáticas, Contabilidad y Economía
- Nuevo programa de tutorías de acompañamiento académico durante todo el año.

(5)

BACHILLERATO EN PSICOLOGÍA:

El programa se imparte en la sede Santiago y es conducente a la carrera de Psicología. Las características que distinguen este programa son:

- Un año de duración con cupo asegurado en la carrera al egresar del programa, pudiendo convalidar 7 de las asignaturas cursadas en el programa, en Psicología.
- El estudiante adquiere herramientas de aprendizaje, metodologías de estudio y gestión del tiempo que mejoran el rendimiento académico.
- Sólida formación integral con ramos propios de la carrera y de formación general. Desarrollo de habilidades comunicacionales en cursos como expresión oral y escrita, taller de comunicación no verbal, debate y argumentación.
- Desarrollo de habilidades computacionales básicas.
- El programa incluye, en el plan de estudio, cursos de nivelación en las asignaturas de mayor dificultad.
- Nuevo programa de tutorías de acompañamiento académico durante todo el año.

(6)

CIENCIA POLÍTICA Y POLÍTICAS PÚBLICAS:

La carrera se imparte en la sede Santiago y tiene una duración de 8 semestres. Busca formar profesionales integrales con capacidad de análisis y dominio de las metodologías de la investigación, enfatizando el área de las Políticas Públicas y las Relaciones Internacionales, además del desarrollo de competencias transversales que fomentan la interdisciplina, la innovación, y las destrezas comunicacionales acordes a un entorno laboral dinámico. La carrera tiene una malla curricular

actualizada a los avances de la ciencia política en el mundo y para ello integra la opción de cursar hasta dos semestres en el extranjero. Otorga el Grado Académico de Licenciado(a) en Ciencia Política y Políticas Públicas y el Título Profesional de Cientista Político con Mención en Políticas Públicas, previa aprobación del Examen de Grado y Práctica Profesional. La carrera cuenta con una certificación de 7 años (2023-2030).

(7)

CINE:

La carrera se imparte en la sede Santiago, tiene una duración de 10 semestres y posee un innovador modelo educativo teórico-práctico que culmina con la realización conjunta de un Largometraje de Egreso. Su malla pone énfasis en el trabajo en equipo, la globalización, la interdisciplina, el emprendimiento, la innovación creativa y responsabilidad pública. Los estudios se estructuran a través de una línea central de Talleres de Realización y Producción Cinematográfica, complementados con diversas asignaturas donde los estudiantes desarrollan las competencias propias de la profesión. El modelo refuerza los aprendizajes a través de un programa de actividades de vinculación temprana con el mundo del trabajo en la industria audiovisual y cultural (productoras, empresas de post producción, instituciones culturales, canales de televisión, etc.). En el contexto de los procesos de graduación y titulación, los estudiantes realizan una tesina y un largometraje de egreso. La Carrera otorga el Grado Académico de Licenciado(a) en Artes Cinematográficas-Audiovisuales y el Título Profesional de Realizador Cinematográfico y Audiovisual.

(8)

Plan de Estudio Renovado

DATA BUSINESS INTELLIGENCE:

Data Business Intelligence (DBI) es un programa en español, que busca formar a los futuros líderes de procesos de gestión en las empresas, quienes usando la tecnología y el análisis de datos podrán aportar a la toma de decisiones estratégicas de las organizaciones.

Durante el programa el alumno cursará ramos de formación disciplinar del área de management, y ramos diferenciadores propios de la carrera, en las áreas de tecnología y datos tales como: Introducción a la Programación, Data Science, Inteligencia Artificial, Big Data, Visualización de Datos, Business Analytics en Finanzas; buscando formar expertos en Negocios, Tecnología y Datos.

Data Business Intelligence es conducente al título profesional de Ingeniero Comercial realizando las prácticas profesionales, un proyecto aplicado, un taller de inserción laboral y electivos de especialidad.

Grado: Licenciatura en Inteligencia de Negocios y Datos, al finalizar el VIII semestre.

Título profesional: Ingeniero (a) Comercial, al finalizar el X semestre.

(9)

Plan de Estudios Renovado

DERECHO:

El nuevo plan de estudios de la Facultad de Derecho de la Universidad del Desarrollo, integra una sólida formación disciplinar con asignaturas enfocadas en el uso de tecnología a través de la modalidad de talleres, además de permitir a los estudiantes elegir trayectorias académicas, así como distintas opciones de cursos de especialización en el último semestre, certificados mediante diplomado o mención en distintas áreas del Derecho. En este último semestre los alumnos también pueden elegir

asignaturas extradisciplinarias, en el área de Administración y Economía, o bien, desarrollarlo en el extranjero mediante un intercambio académico que les entrega un Global Certificate.

El estudiante desarrolla competencias y habilidades profesionales necesarias para el ejercicio profesional de abogado, a través de cursos y talleres prácticos como Clínica Jurídica, Destrezas de Litigación y Negociación, Inglés Jurídico, Programa de Pasantías, Taller de Resolución de Casos, entre otros, consolidando la integración de la enseñanza práctica del Derecho con la sólida formación disciplinar.

El Abogado es un profesional de excelencia, capaz de brindar asesoría en todas las áreas del quehacer jurídico con acento en el compromiso ético y en la responsabilidad pública que le cabe, especialmente por el rol que la comunidad le reserva en la prevención y/o solución de conflictos tanto en el ámbito público como privado.

Otorga el Grado Académico de Licenciado(a) en Ciencias Jurídicas, el que comprende 5 años de pregrado más el examen de Licenciatura. El Título de Abogado lo concede la Excelentísima Corte Suprema luego de cumplir con una práctica profesional. La carrera cuenta con una certificación de 6 años (2021-2027).

(10)

Plan de Estudio Renovado

DISEÑO:

El diseñador UDD es un profesional emprendedor, líder e innovador, comprometido con el desarrollo de la disciplina, su entorno económico, social y cultural, vinculado fuertemente con el medio local y global. Domina una amplia gama de recursos tecnológicos, teóricos y metodológicos que le permiten comprender a las personas y sus contextos e identificar necesidades u oportunidades presentes y futuras. Con visión estratégica desarrolla propuestas creativas, en las que resuelve con eficiencia aspectos formales, técnicos y productivos, generando soluciones económicamente viables y técnicamente factibles.

Elabora un discurso que da valor a sus propuestas, comunicándolas de manera efectiva a los distintos actores o entidades involucrados en el proceso de creación, producción, comercialización, difusión y consumo.

Define, planifica y ejecuta procesos de investigación rigurosos que nutren el proyecto de diseño o generan nuevo conocimiento para la disciplina.

Es capaz de integrar y liderar exitosamente equipos de trabajo interdisciplinarios, así como también generar emprendimientos propios, destacando por su actuar ético y un juicio crítico, que le permiten construir y sustentar una postura personal.

El grado académico de Licenciado(a) en Diseño – con mención en Diseño de Espacios y Objetos; mención en Diseño Gráfico; mención en Diseño de Interacción Digital y mención en Diseño de Moda y Gestión (estas últimas dos se dictan solo en la sede Santiago) – se obtiene al aprobar asignaturas hasta el 8° semestre y el Título Profesional de Diseñador(a) con la respectiva mención, al término del Plan de Estudios en el 10° semestre. La carrera cuenta con una certificación por 7 años (2019-2026).

(11)

ENFERMERÍA:

La carrera cuenta con un modelo educativo innovador, con una sólida formación disciplinar y contempla 3 ciclos de formación. El primer ciclo (bachillerato) dura dos años y se imparten asignaturas de ciencias básicas y propias de la disciplina. Además, a partir del primer año se

realizan actividades prácticas en establecimientos de salud públicos, privados y comunitarios, lo que permite el desarrollo gradual de competencias clínicas, a través del aprendizaje experiencial. A partir del tercer año se inicia el ciclo de Licenciatura en el cual el estudiante desarrolla las habilidades y competencias profesionales que los prepara para una adecuada inserción al mundo laboral, en el área asistencial, de educación, gestión e investigación. Al culminar este ciclo formativo el estudiante obtiene el grado de Licenciado en Enfermería, para finalmente alcanzar el Título de Enfermero(a) una vez cursado el ciclo de Habilitación Profesional, que corresponde al último año. Los alumnos de enfermería podrán cursar sus dos últimos semestres en la Universidad Camilo José Cela, en Madrid, España y optar al título de pregrado en Enfermería de la Universidad del Desarrollo y de la Universidad Camilo José Cela. Todo lo anterior contribuye a la formación de un profesional capaz de proporcionar cuidado integral y humanizado al individuo, familia y comunidad, basados en la evidencia científica, valorando las diferencias valorando las diferencias sociales, culturales, centrado en la responsabilidad pública, con actuar ético, y con capacidad de trabajo en equipo interdisciplinario. La carrera cuenta con una certificación de 7 años (2024 – 2031).

(12)

GEOLOGÍA

La carrera se imparte en la sede Santiago y tiene una duración de 10 semestres. Este innovador programa formativo está especialmente diseñado para aplicar los principios, conceptos y técnicas de las ciencias geológicas desde una perspectiva práctica. El objetivo es proporcionar soluciones sostenibles a las demandas de la sociedad contemporánea. Durante los primeros dos años, el currículum se centra en matemáticas, física y química, junto con una introducción fundamental a la geología y cursos de desarrollo en competencias transversales.

Al avanzar en la carrera, el programa se adentra en los principios fundamentales de las ciencias de la tierra y la geología aplicada. Los dos últimos semestres están dedicados a cursos electivos que permiten la especialización en áreas específicas de la geología. Desde el primer semestre, los estudiantes participan en visitas a terreno que les permiten interpretar fenómenos naturales mediante la ejecución de proyectos reales en un entorno colaborativo y de trabajo en equipo.

Al concluir sus estudios, los estudiantes reciben el Grado Académico de Licenciado(a) en Ciencias Geológicas y el Título Profesional de Geólogo(a), después de satisfacer los requisitos del Plan de Estudios, que incluye dos Prácticas Profesionales. Además, la carrera ofrece tres rutas alternativas de titulación: a través de cursos electivos que llevan a un Diplomado, la realización de una memoria de título, y el distintivo Programa Geología con la Empresa. Este último es una opción única en Chile que permite a los estudiantes graduarse con un año de experiencia laboral comprobable, integrando de manera efectiva el aprendizaje académico con la experiencia práctica en el campo empresarial.

(13)

Plan de Estudio Renovado

GLOBAL BUSINESS ADMINISTRATION:

Global Business Administration (GBA) es un programa bilingüe que busca formar profesionales preparados para enfrentar desafíos globales y con capacidad de adaptación a diferentes culturas y formas de hacer negocios.

Durante el programa el alumno cursará en inglés los ramos disciplinares, complementado con otros cursos en español que le permitan obtener los conocimientos y herramientas mínimas de todo profesional del mundo de los negocios. Adicionalmente, tendrá ramos diferenciadores propios del programa con un foco global: International Business, Doing Business in Global Markets, Global Business Strategy, Organizational Behavior in intercultural teams.

El Global Business Administration es conducente a Ingeniería Comercial en los últimos años, en los cuales el alumno deberá tener una experiencia académica internacional obligatoria, pudiendo optar a obtener un doble grado con una universidad extranjera en convenio. Esta experiencia se complementará en Chile con ramos de especialización, la práctica y un proyecto aplicado.

Grado: Licenciado en Global Business Administration, al finalizar el VI semestre.

Título profesional: Ingeniero (a) Comercial, al finalizar el X semestre.

(14)

Nueva Carrera

INGENIERÍA CIVIL EN BIOMEDICINA:

La carrera de Ingeniería Civil en Biomedicina de la Universidad del Desarrollo se caracteriza por una formación interdisciplinaria que contempla tecnología, ingeniería y medicina, para abordar problemas complejos de salud desde múltiples perspectivas. El aprendizaje aplicado se potencia mediante alianzas con instituciones de salud y empresas, brindando a los estudiantes la oportunidad de trabajar en proyectos reales desde primer año, favoreciendo su empleabilidad. La colaboración con instituciones de primer nivel en salud y tecnología proporciona una experiencia invaluable, complementada por una docencia de calidad impartida por destacados profesores de las Facultades de Medicina e Ingeniería. Además, el programa ofrece oportunidades de colaboración con universidades internacionales, ampliando las oportunidades profesionales a nivel global. Se fomenta el emprendimiento y el desarrollo profesional, con un currículo que incorpora la inteligencia artificial para preparar a los estudiantes a trabajar en la vanguardia de la tecnología aplicada a la salud.

El egresado de Ingeniería Civil en Biomedicina será un profesional capacitado para desarrollar soluciones tecnológicas innovadoras que respondan a los desafíos actuales y futuros en el sector de la salud, utilizando inteligencia de datos para recolectar, analizar e interpretar información relevante para la práctica clínica. Este profesional resolverá problemas complejos con tecnologías de avanzada, impactando en la calidad de vida de las personas y la eficiencia de las organizaciones de salud.

Desde el cuarto año, los alumnos combinarán su formación académica con experiencias laborales, facilitando la integración temprana en entornos profesionales y acumulando experiencia práctica significativa. La carrera se imparte en la sede Santiago y tiene una duración de 10 semestres, otorga el Grado Académico de Licenciado en Ciencias de la Ingeniería al completar el 4° año, y el Título de Ingeniero/a Civil en Biomedicina al término del 5° año, una vez cumplidos los requisitos del Plan de Estudios.

(15)

INGENIERÍA CIVIL EN INFORMÁTICA E INNOVACIÓN TECNOLÓGICA:

La carrera se imparte en la sede Santiago y Concepción y tiene una duración de 10 semestres, con un programa formativo que desarrolla habilidades para identificar y resolver problemas complejos mediante el uso avanzado y combinado de las tecnologías de la información e inteligencia artificial, siendo capaz de aplicar dichos conocimientos a la planificación, diseño y gestión de proyectos de informática e innovación en todas las etapas del ciclo de vida de estos. Combina una excelente capacidad teórica con un entrenamiento altamente experiencial y práctico, desarrollado en y con empresas. Sus egresados podrán realizar un aporte concreto a un mundo más sustentable y sostenible, desde una perspectiva innovadora, emprendedora, global y ética. El plan de estudios

contempla el desarrollo de habilidades de innovación de base tecnológica a través de 12 talleres y 6 certificaciones internacionales en alianza con Google Cloud a lo largo de la carrera. A partir del tercer año los alumnos enfrentan desafíos laborales reales, y desde 4to año pueden estudiar y trabajar en proyectos relevantes de empresas y organizaciones en las cuales aplican los conocimientos adquiridos a la vez que adquieren una experiencia laboral concreta y relevante. La carrera, otorga el Grado Académico de Licenciado en Ciencias de la Ingeniería al completar el 4° año, y el Título de Ingeniero Civil en Informática e Innovación Tecnológica al término del 5° año, una vez cumplidos los requisitos del Plan de Estudios, donde deben elegir una de las 3 vías de titulación que ofrece la carrera. Una de esas vías les permite obtener una doble titulación con Ingeniería Civil Industrial, con un año más de estudios.

(16)

Nueva Carrera

INGENIERÍA CIVIL EN INFORMÁTICA E INTELIGENCIA ARTIFICIAL:

La carrera se impartirá en la sede Santiago y tiene una duración de 10 semestres. Este programa está diseñado para formar profesionales altamente especializados que integran conocimientos sólidos en ciencias básicas y fundamentos de ingeniería con avanzadas técnicas de inteligencia artificial (IA).

Los estudiantes se capacitarán para diseñar, implementar y gestionar proyectos que incorporan la IA en todas sus etapas, aplicando tecnologías avanzadas en Procesamiento del Lenguaje Natural, Representación del Conocimiento, Razonamiento Automatizado, Aprendizaje Automático, Visión por Computadora y Robótica. Estos conocimientos le permitirán optimizar la toma de decisiones, mejorar la eficiencia operativa y enriquecer la experiencia del usuario en diversos entornos empresariales y tecnológicos. Los estudiantes desarrollarán habilidades en gestión de proyectos informáticos y podrán obtener certificaciones de empresas líderes. Desde el cuarto año, los alumnos combinarán su formación académica con experiencias laborales, facilitando la integración temprana en entornos profesionales y acumulando experiencia práctica significativa. Al finalizar el cuarto año, los estudiantes obtendrán el Grado Académico de Licenciado en Ciencias de la Ingeniería y, al completar el quinto año, recibirán el Título de Ingeniero Civil en Informática e Inteligencia Artificial, tras cumplir con todos los requisitos del plan de estudios.

La carrera ofrece diversas vías de titulación, incluida la opción de obtener una doble titulación con Ingeniería Civil Industrial con un año adicional de estudios, o proseguir hacia un Magister en Data Science. Este programa está enfocado en desarrollar competencias críticas, pensamiento analítico y habilidades de liderazgo, equipando a los estudiantes para liderar y transformar la eficiencia operativa y la toma de decisiones en diversas organizaciones mediante la integración de inteligencia artificial.

(17)

INGENIERÍA CIVIL EN MINERÍA:

La carrera se imparte en la sede Santiago y tiene una duración de 10 semestres, con un programa formativo orientado en el diseño y planificación minera, en conjunto con el uso de la ciencia de los datos para el diseño de la denominada “minería inteligente”, que considera además una visión completa de la cadena del negocio minero desde la exploración hasta la comercialización y lo que permite a los alumnos tener un conocimiento global y total de lo que requiere esta industria. Los dos primeros años están dedicados a las matemáticas, física y química, con una introducción a la minería, conocimientos geológicos y con cursos de formación en competencias transversales. El plan de estudios contempla una línea de 14 talleres prácticos, que son ejecutados en alianzas con

empresas mineras y una serie de cursos de especialización que permiten al futuro ingeniero trabajar desde la exploración hasta la comercialización del mineral. La carrera está concebida para entregar un adecuado balance entre los aspectos teóricos y prácticos, además de una visión global y moderna de la problemática minera. Otorga el Grado Académico de Licenciado(a) en Ciencias de la Ingeniería al completar el 4° año, una vez aprobado el Examen de Licenciatura, y el Título de Ingeniero Civil en Minería al término del 5° año, una vez cumplidos los requisitos del Plan de Estudios, entre ellos la realización de 2 Prácticas Profesionales. La carrera cuenta con tres vías alternativas de titulación: desarrollo de cursos electivos, desarrollo de un artículo científico, y el Programa Ingeniería con la Empresa donde el alumno podrá egresar con un año de experiencia laboral comprobable.

(18)

INGENIERÍA CIVIL EN OBRAS CIVILES

La carrera se imparte en la sede Santiago y tiene una duración de 10 semestres, con un programa formativo que considera asignaturas propias de la disciplina desde el primer semestre y un amplio uso de tecnologías, como una herramienta para tomar mejores decisiones y ejecutar procesos más eficientes. El programa académico permite especializarse en las áreas de Diseño Estructural, Gestión de Proyectos, Gestión de la Sostenibilidad o Data Science. Además, se desarrollan 13 talleres prácticos que incluyen actividades en terreno, en instalaciones especializadas de laboratorio y en alianza con empresas, lo que permite formar un profesional capacitado para participar en todas las fases de un proyecto de infraestructura: diseño, construcción, gestión, mantención y operación. Otorga el Grado Académico de Licenciado(a) en Ciencias de la Ingeniería al terminar el 4° año, una vez aprobado el Examen de Licenciatura. El Título Profesional de Ingeniero Civil en Obras Civiles se otorga al término del 5° año, cumpliendo las exigencias del Plan de Estudios, entre las que se contempla la realización de 2 prácticas profesionales. La carrera cuenta con cuatro vías alternativas de titulación: desarrollo de cursos electivos según especialización, desarrollo de un artículo científico, desarrollo de memoria de título, y Programa Ingeniería con la Empresa donde el alumno podrá egresar con un año de experiencia laboral comprobable.

(19)

INGENIERÍA CIVIL INDUSTRIAL:

La carrera se imparte en la sede Santiago y Concepción y tiene una duración de 10 semestres, con un programa formativo que desarrolla habilidades para resolver problemas complejos aplicando un enfoque sistémico, mediante herramientas cuantitativas y el uso de tecnologías. Toma en consideración el factor humano, la sustentabilidad del medio ambiente y el desarrollo de la sociedad, junto con potenciar la actitud emprendedora, las competencias de creatividad, pensamiento crítico y visión analítica. El plan de estudios contempla 10 talleres de innovación e integración de conocimientos en el área de la ingeniería, donde los dos últimos se vinculan a la actividad de título. Otorga el Grado Académico de Licenciado(a) en Ciencias de la Ingeniería al completar el 4° año, una vez aprobado el Examen de Licenciatura, y el Título de Ingeniero Civil Industrial al término del 5° año, una vez cumplidos los requisitos del Plan de Estudios, entre ellos la realización de 2 Prácticas Profesionales. La carrera cuenta con tres vías alternativas de titulación: desarrollo de cursos electivos para obtener un Diplomado en el área de Ciencia de Datos o Sostenibilidad, desarrollo de memoria de título, o cursar el programa Ingeniería con la Empresa con el cual el alumno alterna periodos en la empresa y Universidad en sus dos últimos años de carrera, egresando con dos años de experiencia laboral comprobable. El estudiante también puede obtener una doble titulación con Ingeniería Civil en Informática e Innovación Tecnológica, con un año más de estudios.

(20)

INGENIERÍA CIVIL PLAN COMÚN:

La carrera se imparte en la sede Santiago y tiene una duración de 11 semestres, y conduce al título de Ingeniero Civil Industrial, Ingeniero Civil en Obras Civiles, Ingeniero Civil en Minería, Ingeniero Civil en Informática e Innovación Tecnológica, Ingeniero Civil en Informática e Inteligencia Artificial o Geólogo. Contempla una sólida formación disciplinar con énfasis en la resolución de problemas complejos bajo un enfoque sistémico, fomentando el desarrollo de habilidades profesionales transversales como el trabajo en equipo, la creatividad, el pensamiento analítico, y habilidades comunicacionales, capacitando al egresado para enfrentar adecuadamente los desafíos de la vida profesional. Durante los primeros semestres el programa se caracteriza por potenciar las competencias en el ámbito de las ciencias básicas y la tecnología, aplicadas a la resolución de problemas de ciencias e ingeniería, con un uso intensivo de metodologías de aprendizaje activo y experiencial. Una vez cursados los primeros tres semestres del plan común, e independiente de su nivel de avance curricular, el alumno puede realizar la selección de la carrera en la que proseguirá su plan de estudios, con cupo garantizado en las carreras de la Facultad, exceptuando la carrera de Ingeniería Civil en BioMedicina. Así, el estudiante podrá tomar su decisión después de estar expuesto a las diferentes disciplinas de la ingeniería impartidas en la Facultad. El plan de estudios de la carrera seleccionada en definitiva por el estudiante contempla 11 talleres de integración de conocimientos en el área de las ciencias e ingeniería, donde los dos últimos se vinculan a la actividad de título. Otorga el Grado Académico de Licenciado en Ciencias de la Ingeniería o Ciencias Geológicas - según corresponda- al completar el noveno semestre, una vez aprobado el Examen de Licenciatura, y el Título Profesional de Ingeniero Civil Industrial, Ingeniero Civil en Obras Civiles, Ingeniero Civil en Minería, Ingeniero Civil en Informática e Innovación Tecnológica, Ingeniero Civil en Informática e Inteligencia Artificial o Geólogo, al término del onceavo semestre, una vez cumplidos los requisitos del Plan de Estudios correspondiente.

(21)

INGENIERÍA COMERCIAL:

La carrera de Ingeniería Comercial busca formar a un profesional con sólidos conocimientos en las distintas áreas del management: administración, finanzas, marketing, business technology, emprendimiento e innovación, y economía; y con la capacidad de aplicar dichos conocimientos para la generación de valor en un contexto tanto nacional como internacional.

A partir del año 2023, Ingeniería Comercial UDD tiene una nueva malla curricular innovadora y flexible, que te permite diversas opciones para que puedas complementar tu formación según tus intereses. Nuestro plan de estudios está estructurado en una modalidad de 3+2, en la que durante los primeros 3 años los estudiantes desarrollan los conocimientos, habilidades y actitudes necesarias para obtener el grado académico de Licenciado en Ciencias de la Administración de Empresas. En los dos años siguientes, junto con obtener el título profesional de Ingeniero Comercial, podrán elegir una especialización o máster en distintas áreas y la opción de obtener un máster en el extranjero:

El **Magíster de Tecnología en los Negocios** prepara a los alumnos para dominar herramientas tecnológicas y aplicarlas estratégicamente para generar valor en cualquier empresa. A lo largo del magíster se adquieren habilidades para diseñar estrategias y modelos de negocio centrados en tecnología, liderar equipos multidisciplinarios y participar activamente en procesos de transformación organizacional. Con un enfoque práctico y basado en proyectos, estarán listos para enfrentar los desafíos del mundo empresarial moderno, convirtiéndose en un líder en la gestión estratégica de la tecnología.

El **Magíster en Economía Aplicada** está diseñado para proporcionar a los estudiantes una formación sólida en economía con un enfoque práctico. El programa se centra en el desarrollo de habilidades analíticas y cuantitativas, así como en la capacidad para generar, analizar y visualizar datos económicos. Los estudiantes aprenden a aplicar teorías económicas y métodos empíricos para abordar problemas económicos reales y contribuir a la toma de decisiones en diversas organizaciones.

El **Magíster en Marketing y Sustentabilidad** ofrece una formación integral que combina marketing con un fuerte enfoque en el desarrollo sostenible. Este programa se distingue por su sólida base en estrategias de marketing, creatividad y un enfoque multidisciplinario, con especial énfasis en el análisis de datos. Los egresados podrán enfrentar desafíos reales en el entorno empresarial y social, liderando iniciativas que impulsen un futuro más sostenible.

El **Programa New Ventures Program** es una experiencia educativa única en Chile y Latinoamérica, diseñada para ofrecer una especialización en Emprendimiento a través de una inmersión intensiva de 2 años. Este innovador programa te prepara para crear emprendimientos de base innovadora y alto impacto, proporcionando un aprendizaje profundo en modelos, procesos y prácticas esenciales para el éxito empresarial. En un entorno dinámico y complejo, los participantes adquirirán las herramientas necesarias para emprender con seguridad y conocimiento, trabajando activamente para fundar sus propias empresas con un enfoque en la innovación.

La **Especialización en Management** profundiza el conocimiento en las distintas áreas de los negocios, en el funcionamiento de las empresas y en cómo gestionarlas de manera efectiva. Podrán elegir electivos de especialización en las áreas disciplinares de mayor relevancia y tendrán la oportunidad de aplicar lo aprendido en situaciones reales, trabajando con empresas y enfrentando desafíos empresariales. Así, no solo se estudia la teoría, sino que también experimentarán cómo se lleva a cabo el trabajo en el mundo real.

Todas estas opciones de estudios tienen un sello característico: una práctica laboral intensiva de 1 año (equivalente a 600 horas) en empresas o áreas afines a la opción/especialización de salida elegida. Adicionalmente los alumnos, independiente de sus concentraciones deberán llevar a cabo un proyecto final aplicado (Capstone).

Este modelo de 3+2 permite que nuestros alumnos puedan realizar programas de Doble Grado y de intercambio con universidades extranjeras, enfatizando el sello de Globalización de nuestra Carrera.

(22)

KINESIOLOGÍA:

La carrera tiene una duración de 10 semestres. El currículo propone la formación de un perfil profesional integral, donde los egresados sean capaces de desempeñarse en las tres áreas más importantes de la Kinesiología Clínica; Rehabilitación Musculoesquelética, Rehabilitación Cardiorrespiratoria y Neurorehabilitación; además de las áreas de Educación para la promoción de la salud, Investigación y Gestión en salud. El Modelo Educativo de la carrera contempla una formación personalizada, con actividades prácticas/ clínicas progresivas desde los primeros años, bajo un sello de Emprendimiento y Liderazgo, Ética y Responsabilidad Pública. Otorga el Grado Académico de Licenciado en Kinesiología y el Título Profesional de Kinesiólogo. La carrera cuenta con una certificación de 7 años (2024-2031).

(23)

MEDICINA:

La carrera se ha renovado y producto de ello, se ha acortado a 6 años. A partir del 2024, quienes ingresen a la UDD se sumarán a un proyecto educativo que responde a las actuales necesidades

de salud del país y que prepara a médicos para desempeñarse de manera flexible en un futuro incierto. Desde el primer año, los estudiantes se vincularán con pacientes, conocerán los distintos contextos sanitarios y aprenderán a cuidarse para cuidar. Progresivamente irán integrando las ciencias fundamentales con las habilidades clínicas y se involucrarán directamente en la generación de conocimiento. Durante los 2 años de práctica profesional supervisada, pondrán todo lo anterior al servicio de los pacientes y las comunidades con las que trabajan y aprenden. Como ha sido desde su origen, la formación de los médicos UDD se desarrollará en Hospital Padre Hurtado, la red de consultorios de La Pintana, San Ramón y La Granja, y Clínica Alemana. A estos campos clínicos, se sumará el Hospital FACH, e instituciones que se ocupan de la promoción de la salud y la prevención de enfermedades. Durante todo el trayecto formativo, los futuros médicos UDD serán guiados por académicos que dominan sus disciplinas y se apasionan con la enseñanza. Los estudiantes recibirán la Licenciatura en Medicina al aprobar el octavo semestre y el Título de Médico Cirujano al completar todas las actividades del plan de estudio. CNA otorgó 7 años de acreditación a la carrera (2022-2029).

(24)

NUTRICIÓN Y DIETÉTICA:

La carrera tiene una duración de 10 semestres y está orientada a la formación de un profesional integral, capaz de incorporar conocimientos, destrezas y habilidades en los distintos ámbitos de la nutrición humana y que alcanza competencias para un desempeño profesional de excelencia en las áreas clínico-asistencial, fomento y promoción de la salud, gestión de alimentos en servicios de alimentación colectiva e industria alimentaria, nutrición deportiva e investigación, con un fuerte sello en innovación y emprendimiento. Cuenta con internados en las áreas de Nutrición clínica, Atención primaria en salud, Servicios de alimentación colectiva, Industria alimentaria y, además, ofrece la posibilidad de realizar un Internado de profundización en áreas de interés particular, tanto en áreas tradicionales como emergentes incluyendo: innovación de alimentos, trastornos de la conducta alimentaria, geriatría, pacientes con cáncer, deporte de alto rendimiento, rehabilitación cardiovascular, entre otros. Otorga el Grado Académico de Licenciado(a) en Nutrición y Dietética y el Título Profesional de Nutricionista. Los alumnos de la carrera pueden optar a un doble grado con la Universidad Camilo José Cela, en Madrid, España, lo que los habilita como Nutricionistas en ambos países. La carrera cuenta con una certificación de 7 años (2024 – 2031).

(25)

OBSTETRICIA:

La carrera se imparte en la sede Santiago, con una duración de 10 semestres y está orientada a la formación de un profesional capaz de desempeñarse tanto en áreas tradicionales, tales como ginecología, obstetricia y neonatología, así como en áreas emergentes, como salud sexual masculina y sexología clínica. Durante los cuatro primeros semestres, los estudiantes se integran en un plan común con otras carreras del área de la salud y se introducen progresivamente, a medida que avanzan en el currículo, en asignaturas que forman parte del área de formación disciplinar. Al término del octavo semestre se otorga el título de Licenciada(o) en Obstetricia para finalmente, al término del décimo semestre, alcanzar el título profesional de Matrona/Matrón, una vez aprobados los internados que se desarrollan en las cuatro áreas fundamentales de la profesión (Atención primaria, obstetricia, ginecología y neonatología). Todo lo anterior, lleva a formar profesionales que dan respuesta a las necesidades de salud sexual y reproductiva considerando a todos los grupos sociales de manera inclusiva, atendiendo a la diversidad sexual, a personas con necesidades especiales y a la población perteneciente a la tercera y cuarta edad.

(26)

ODONTOLOGÍA:

La carrera ejecuta un modelo educativo personalizado, donde los estudiantes transitan de manera gradual desde las ciencias hasta la práctica clínica supervisada. Participan progresivamente del quehacer odontológico mediante una trayectoria académica centrada en las personas y su calidad de vida con base en la investigación y vinculada a la comunidad. Nuestro plan de estudios está basado en el aprendizaje multisensorial y experiencial apoyado de la más alta tecnología para la adquisición progresiva de competencias. Las metodologías de enseñanza-aprendizaje incluyen conferencias, clases invertidas, experiencias de laboratorio, realidad virtual, simulaciones, estudio basado en casos y proyectos, y práctica clínica supervisada. Ello se fortalece con el desarrollo de valores y actitudes en el ámbito ético, de liderazgo y responsabilidad pública. Dura 11 semestres y su proceso escalonado de adquisición de competencias en ciencias básicas, preclínica y clínica se realiza con un soporte de docentes de alto nivel y con amplia experiencia profesional. La carrera ha introducido la tecnología digital a la formación con un moderno laboratorio de simulación háptica en cada sede, lo que promueve el desarrollo del conocimiento y competencias digitales en los estudiantes.

El aprendizaje ocurre en excelentes campos clínicos propios y en campos clínicos externos en convenios de colaboración. Los estudios conducen al grado académico de Licenciado(a) en Odontología y el título profesional de Cirujano (a) Dentista. La carrera se encuentra acreditada por 6 años. (2022-2028)

(27)

Nuevo Plan de Estudio (Nueva Mención)

PEDAGOGÍA EN EDUCACIÓN BÁSICA CON MENCIONES: *

La carrera de Pedagogía en Educación Básica con menciones forma profesores con la opción de especializarse en Inglés o en Educación Especial e Inclusión. Nuestros egresados pueden trabajar en colegios municipales, particulares subvencionados y particulares pagados, además de desempeñarse en instituciones u organismos públicos o privados. La carrera está acreditada por 6 años (2022 – 2028) y ha sido clasificada en la categoría de Excelencia por la Comisión Nacional de Acreditación.

El plan de estudios incluye una línea de práctica que atraviesa toda la estructura curricular, comenzando desde el primer año con prácticas en terreno en distintos contextos y dependencias educacionales. En el 6° semestre, los estudiantes pueden optar por una de las dos menciones:

- **Mención en Inglés:** Prepara a los estudiantes para funciones profesionales en inglés y enseñanza en contextos bilingües. No se requiere un nivel de inglés al ingreso, ya que la malla curricular incluye asignaturas para prepararlos en este idioma. Al finalizar la carrera, deben certificar un nivel de inglés C1 mediante pruebas internacionales como TOEFL, IELTS o Advanced. Los estudiantes también pueden optar a un doble grado con la Universidad de Macquarie en Australia, realizando el último semestre en Sídney y obteniendo el título de Profesor de Educación Básica con mención en Inglés y la certificación internacional en TESOL (Teaching English to Speakers of Other Languages).
- **Mención en Educación Especial e Inclusión:** Capacita a los estudiantes para abordar la diversidad y las necesidades educativas especiales en contextos inclusivos, promoviendo una educación equitativa y de calidad para todos los estudiantes. Además, ofrece formación en técnicas innovadoras y herramientas prácticas para crear ambientes de aprendizaje accesibles y enriquecedores, asegurando así una atención personalizada y efectiva. Inspirada en experiencias de universidades internacionales de excelencia en la formación de profesores,

la carrera tiene una duración de 5 años y otorga el Grado Académico de Licenciado(a) en Educación y el Título Profesional de Profesor(a) en Educación Básica con mención en Inglés o en Educación Especial e Inclusión.

(28)

PEDAGOGÍA EN EDUCACIÓN DE PÁRVULOS: *

La carrera forma Educadores (as) de Párvulos capaces de otorgar oportunidades de desarrollo a cada niño y niña en los distintos niveles de la Educación Parvularia, Sala Cuna, Niveles Medios y Transición, niveles que abarcan entre los 0 a 6 años.

La carrera ha sido acreditada por 6 años (2022 – 2028), siendo ubicada en la categoría de Excelencia por la Comisión Nacional de Acreditación.

El Plan de Estudios contempla una línea de Práctica que cruza toda la estructura curricular, contando con 8 Prácticas en Terreno en distintos contextos y dependencias educacionales, comenzando durante el primer año.

La carrera tiene una duración de 10 semestres, y en el 6° semestre, podrán optar a una de las dos menciones:

-Mención Aprendizaje al aire libre: esta mención habilita a los estudiantes para utilizar y gestionar el espacio al aire libre como escenario privilegiado para promover en los niños el cuidado del medio ambiente, el juego libre, la indagación, el movimiento y el descubrimiento.

-Mención Inglés: esta mención habilita a los estudiantes para realizar las funciones profesionales en idioma inglés, enseñar este idioma y desempeñarse en contextos bilingües, motivo por el cual, el ingreso a la mención es certificando un nivel B2 y el egreso, con un nivel C1, evaluados mediante pruebas internacionales de certificación de proficiencia lingüística de validez internacional acorde al marco común europeo de referencia. La propuesta formativa se encuentra inspirada en experiencias de universidades internacionales reconocidas en la formación de profesores, donde la articulación de la teoría con la práctica es primordial.

Al terminar los 10 semestres, se obtiene el Grado Académico de Licenciado(a) en Educación y el Título Profesional de Educador(a) de Párvulos, mención Aprendizaje al Aire Libre o Educador(a) de Párvulos, mención Inglés.

(29)

Plan de Estudio Renovado

PERIODISMO Y COMUNICACIÓN:

La carrera dura ocho semestres, se imparte en las sedes de Santiago y Concepción y tiene un innovador modelo educativo que pone énfasis en la globalización, transformación digital, aprendizaje experiencial y responsabilidad pública. Los estudiantes desarrollan las competencias propias de la profesión a través actividades en contextos reales y asignaturas de alfabetización mediática, contenidos digitales y audiovisuales, comunicación corporativa e investigación periodística y en comunicaciones. Reciben una sólida formación general en el área de las humanidades, tecnología y emprendimiento y pueden optar a la profundización de una segunda disciplina por medio del programa conducente a doble grado con Publicidad, en la sede de Santiago.

El desarrollo de las asignaturas se complementa con una vinculación temprana con el mundo del trabajo a través del modelo de Educación en Terreno con dos preprácticas y una práctica profesional en organizaciones periodísticas y empresas diversas.

Los estudiantes de Periodismo y comunicación escogen entre dos especializaciones: Comunicación

Estratégica y Periodismo, y obtienen una certificación en Comunicación Digital. Asimismo, pueden acceder a certificaciones optativas en Comunicación Deportiva y en Investigación en Comunicaciones.

La carrera otorga el grado académico de Licenciado(a) en Comunicación Social y el título profesional de Periodista.

(30)

PSICOLOGÍA:

La carrera tiene una duración de 10 semestres, en los que la formación profesional integra metodologías de enseñanza experienciales, a través de actividades que se realizan en contextos reales, que le permiten al estudiante integrar tempranamente teoría y práctica, promoviendo el desarrollo de competencias necesarias para el ejercicio de la disciplina. La carrera tiene un currículum generalista, que está en permanente actualización, lo que permite al futuro egresado, desempeñarse en alguna de las áreas principales de la disciplina, a saber: Clínica, Educacional, Organizacional y Social-Comunitaria, y también en áreas emergentes tales como psicología deportiva, psicojurídica, investigación, entre otras, mostrando un desempeño profesional caracterizado por la promoción del bienestar y la calidad de vida de las personas. Al finalizar los cursos del octavo semestre, y habiendo aprobado el examen de grado, se otorga el grado de Licenciado(a) en Psicología. El Título Profesional de Psicólogo(a), se obtiene luego de aprobar el periodo de práctica profesional y un seminario de habilitación profesional al finalizar el décimo semestre. Los estudiantes tienen diversas oportunidades de desarrollar experiencias de internacionalización a lo largo de su currículum, inclusive realizar su práctica internacional en USA o España.

La carrera cuenta con una Certificación de 7 años (2024-2031).

(31)

Plan de Estudio Renovado

PUBLICIDAD:

La carrera se imparte en la sede Santiago y tiene una duración de 8 semestres. Los estudiantes adquieren competencias propias y actuales de la profesión, desarrollando permanentemente ideas y estrategias creativas, ya sean multidimensionales y/o multimediales, con un modelo educativo diferenciado que pone énfasis en la globalización, la interdisciplina, el emprendimiento, la innovación y la responsabilidad pública. Estas competencias se refuerzan con una vinculación temprana al mundo del trabajo en instituciones privadas y públicas, a través del inédito programa INOUT, por medio del cual los estudiantes trabajan desde el primer año de estudios en casos reales. Otra característica significativa de la carrera es que promueve permanentemente el aprendizaje experiencial, para que el estudiante se adapte en forma autónoma y flexible a situaciones cambiantes y complejas, coherentes con los desafíos profesionales futuros. La carrera otorga el Grado Académico de Licenciado(a) en Comunicación Persuasiva y el Título Profesional de Publicista.

(32)

QUÍMICA Y FARMACIA:

Frente a los nuevos desafíos que emergen en el área de la salud, resultan necesarias propuestas que integren la química, farmacia y tecnología.

En este escenario, la Facultad de Medicina CAS-UDD abre esta carrera, que se desarrolla en un ecosistema de aprendizaje integrado por instituciones de salud, empresas y organizaciones, que aportarán espacios de aprendizaje con problemas y oportunidades reales. Con una mirada de futuro,

que busca formar profesionales capaces de proponer y crear soluciones en un contexto dinámico y cambiante.

Los egresados estarán preparados para mejorar la salud de las personas, mediante la integración de tecnología e innovación en la química y la farmacia, para diseñar medicamentos avanzados y gestionar su aplicación, desarrollar investigación en el área, además de gestionar unidades y equipos de trabajo en instituciones de salud, industria o laboratorios.

No solo hay un enfoque en la formación técnica, sino también en el compromiso ético, la conciencia ambiental y la preparación para el aprendizaje continuo y la visión global en el campo de la salud y la farmacia. Teniendo de esta manera la posibilidad de integrar equipos de trabajo en hospitales y clínicas, laboratorios farmacéuticos, centros de investigación y organismos gubernamentales, así como desarrollar su propia innovación y emprendimiento en el área.

Con una duración de 5 años, la carrera otorga el grado Licenciado(a) en Química y Farmacia y el título profesional de Químico Farmacéutico / Química Farmacéutica.

(33)

TECNOLOGÍA MÉDICA:

La carrera se imparte en la sede Santiago y tiene una duración de 10 semestres. Su plan de estudios contempla un ciclo de bachillerato en el cual se imparten asignaturas de plan común con otras carreras del área de la salud, incluyendo en ese ciclo también asignaturas propias de la disciplina, y accediendo a actividades en campos clínicos desde el primer año. A partir del segundo semestre del segundo año, los estudiantes optan por prelación académica por una de las siguientes especialidades: Bioanálisis Clínico, Hematología y Medicina Transfusional; Imagenología y Física Médica; Oftalmología y Optometría, y Morfofisiopatología y Citodiagnóstico.

Cabe destacar que la carrera ofrece, en el ciclo de Habilitación Profesional, un segundo internado obligatorio, pero electivo que puede realizarse en Chile o en el extranjero, en áreas propias de la especialidad o en otras áreas que permitan aportar al perfil del egreso. La carrera otorga el Grado Académico de Licenciado(a) en Tecnología Médica y el Título Profesional de Tecnólogo Médico, con la especialidad correspondiente. La carrera cuenta con una certificación de 6 años (2024-2030).

(34)

TERAPIA OCUPACIONAL:

La carrera se imparte en la sede Santiago y tiene una duración de 10 semestres. El y la Terapeuta Ocupacional de la UDD es un profesional de la salud que se destaca por sus sellos de Innovación e Inclusión y su compromiso con el avance de la disciplina y el bienestar de la sociedad.

Su formación es personalizada y centrada en el aprendizaje experiencial, con actividades prácticas en Campos Clínicos desde el primer semestre de la carrera, lo que le permite establecer una fuerte vinculación a nivel local y global.

Posee un amplio dominio teórico, metodológico y tecnológico, que le permite desempeñarse con excelencia en los variados campos laborales de Terapia Ocupacional.

Cuenta con las competencias necesarias para brindar atenciones integrales y de alta calidad, facilitando la participación e inclusión social de las personas en todas las etapas de la vida, y demostrando un fuerte sentido de Responsabilidad Pública.

Tiene la habilidad de integrarse con éxito en equipos de trabajo inter y transdisciplinarios, sobresaliendo por su comportamiento ético, juicio crítico y razonamiento profesional basado en la

evidencia. Estas cualidades le permiten ser un líder capaz de afrontar desafíos y responder a las necesidades actuales y emergentes de la sociedad.

La carrera cuenta con la acreditación máxima de 7 años otorgada por la World Federation of Occupational Therapists, asegurando un alto estándar de calidad en la formación de sus profesionales.

NOTAS

CRITERIOS DE POSTULACIÓN PEDAGOGÍAS – Facultad de Educación de la Universidad del Desarrollo

- * Si para el Proceso de Admisión 2025 te interesa postular a una carrera o programa de Pedagogía en la UDD, deberás cumplir al menos uno de los siguientes criterios:
 1. Tener un puntaje promedio en las pruebas obligatorias vigentes igual o superior al 60% de mejor rendimiento, equivalente a 528 puntos (percentil 60).
 2. Promedio de notas de enseñanza media que te ubique dentro del 20% de mejor rendimiento de tu colegio.
 3. Tener puntaje PAES promedio entre Competencia Lectora y Competencia Matemática 1 (M1) igual o superior al 50% de mejor rendimiento (lo que equivale a 502 puntos o más) y un promedio de notas de enseñanza media que te ubique dentro del 40% de mejor rendimiento de tu colegio.
 4. Haber aprobado algún Programa de Preparación y Acceso a Carreras de Pedagogía o a la Educación Superior (PACE) y contar con puntaje PAES 2023 o 2024.
 5. Haber aprobado algún Programa de Preparación y Acceso a Carreras de Pedagogía o a la Educación Superior (PACE) y estar inscrita/o en el Registro Nacional de Discapacidad. En este caso no es necesario haber rendido las PAES en 2023 o 2024.

Cupos “MÁS MUJERES CIENTÍFICAS” (+MC) - Facultad de Ingeniería de la Universidad del Desarrollo

Para la Admisión 2025, Ingeniería UDD abrirá 5 cupos especiales para mujeres en cada una de las carreras de la Facultad, a excepción de la carrera de Ingeniería Civil en BioMedicina que abrirá 4 cupos.

DESCRIPCIÓN			PONDERACIÓN FACTORES DE SELECCIÓN							REQUISITOS		VACANTES			
COD	CARRERA O PROGRAMA ACADÉMICO	LUGAR EN QUE SE IMPARTE	NEM	RANKING	COMPETENCIA LECTORA (C. LECT.)	COMPETENCIA MATEMÁTICA 1 (M1)	HISTORIA Y CIENCIAS SOCIALES		CIENCIAS	COMPETENCIA MATEMÁTICA 2 (M2)	PUNTAJE PONDERADO MÍNIMO DE POSTULACIÓN	PUNTAJE PROMEDIO (C. LECT. Y MATH) MÍNIMO DE POSTULACIÓN	REGULAR	+ MC	BEA
38336	ADMINISTRACIÓN PÚBLICA	SANTIAGO	10	35	20	25	10	ó	10		500	500	70		5
38337	ANTROPOLOGÍA	SANTIAGO	10	30	25	20	15	ó	15		485	485	35		5
38083	ARQUITECTURA	SANTIAGO	10	30	20	30	10	ó	10		500	500	140		1
38285	ARTES VISUALES	SANTIAGO	10	30	30	20	10	ó	10		500	500	60		1
38338	BACHILLERATO EN ADMINISTRACIÓN Y ECONOMÍA	SANTIAGO	10	40	20	20	10	ó	10		485	485	60		5
38032	BACHILLERATO EN CIENCIAS SOCIALES Y HUMANIDADES	SANTIAGO	10	30	25	20	15	ó	15		500	500	145		5
38163	CIENCIA POLÍTICA	SANTIAGO	10	30	25	20	15	ó	15		500	500	90		1
38339	CINE Y REALIZACIÓN AUDIOVISUAL	SANTIAGO	10	30	40	10	10	ó	10		500	500	65		1
38006	CONTADOR AUDITOR-CONTADOR PÚBLICO	SANTIAGO	10	35	10	35	10	ó	10		485	485	138		5
38004	DERECHO	SANTIAGO	10	20	40	20	10	ó	10		600	600	261		1

DESCRIPCIÓN			PONDERACIÓN FACTORES DE SELECCIÓN								REQUISITOS		VACANTES		
COD	CARRERA O PROGRAMA ACADÉMICO	LUGAR EN QUE SE IMPARTE	NEM	RANKING	COMPETENCIA LECTORA (C. LECT.)	COMPETENCIA MATEMÁTICA 1 (M1)	HISTORIA Y CIENCIAS SOCIALES		CIENCIAS	COMPETENCIA MATEMÁTICA 2 (M2)	PUNTAJE PONDERADO MÍNIMO DE POSTULACIÓN	PUNTAJE PROMEDIO (C. LECT. Y MATH) MÍNIMO DE POSTULACIÓN	REGULAR	+ MC	BEA
38015	DISEÑO CON MENCIONES	SANTIAGO	10	30	25	25	10	ó	10		500	500	160		1
38173	ENFERMERÍA	SANTIAGO	10	20	25	35			10		500	500	100		1
38175	INGENIERÍA CIVIL EN INFORMÁTICA Y TELECOMUNICACIONES	SANTIAGO	10	30	10	35	10	ó	10	5	500	500	170	5	1
38176	INGENIERÍA CIVIL EN OBRAS CIVILES	SANTIAGO	10	30	10	35	10	ó	10	5	500	500	80	10	5
38174	INGENIERÍA CIVIL INDUSTRIAL	SANTIAGO	10	30	10	35	10	ó	10	5	500	500	270	10	5
38080	INGENIERÍA CIVIL PLAN COMÚN	SANTIAGO	10	30	10	35	10	ó	10	5	500	500	150	10	5
38003	INGENIERÍA COMERCIAL	SANTIAGO	10	35	10	35	10	ó	10		530	500	375		1
38292	INGENIERÍA EN CONTROL DE GESTIÓN	SANTIAGO	10	35	10	35	10	ó	10		490	490	105		5
38325	KINESIOLOGÍA	SANTIAGO	10	20	25	35			10		500	500	91		1
38164	LICENCIATURA EN HISTORIA	SANTIAGO	10	30	25	10	25	ó	25		485	485	27		5
38166	LITERATURA CREATIVA	SANTIAGO	10	30	40	10	10	ó	10		500	500	65		1
38170	MEDICINA	SANTIAGO	10	20	20	40			10		650	650	64		1
38323	OBSTETRICIA Y NEONATOLOGÍA	SANTIAGO	10	20	25	35			10		500	500	59		1
38171	ODONTOLOGÍA	SANTIAGO	10	20	25	35			10		550	500	62		1

DESCRIPCIÓN			PONDERACIÓN FACTORES DE SELECCIÓN								REQUISITOS		VACANTES		
COD	CARRERA O PROGRAMA ACADÉMICO	LUGAR EN QUE SE IMPARTE	NEM	RANKING	COMPETENCIA LECTORA (C. LECT.)	COMPETENCIA MATEMÁTICA 1 (M1)	HISTORIA Y CIENCIAS SOCIALES		CIENCIAS	COMPETENCIA MATEMÁTICA 2 (M2)	PUNTAJE PONDERADO MÍNIMO DE POSTULACIÓN	PUNTAJE PROMEDIO (C. LECT. Y MATH) MÍNIMO DE POSTULACIÓN	REGULAR	+ MC	BEA
38326	PEDAGOGÍA EN EDUCACIÓN DIFERENCIAL CON MENCIÓN EN DESARROLLO COGNITIVO	SANTIAGO	10	40	20	20	10	ó	10		480	500	62		1
38167	PEDAGOGÍA EN EDUCACIÓN GENERAL BÁSICA	SANTIAGO	10	40	20	20	10	ó	10		480	500	55		5
38168	PEDAGOGÍA EN EDUCACIÓN PARVULARIA	SANTIAGO	10	40	25	15	10	ó	10		480	500	66		1
38327	PEDAGOGÍA EN INGLÉS	SANTIAGO	10	30	30	20	10	ó	10		480	500	85		1
38009	PERIODISMO	SANTIAGO	10	30	40	10	10	ó	10		500	500	145		1
38005	PSICOLOGÍA	SANTIAGO	10	20	35	25	10	ó	10		600	600	206		1
38013	PUBLICIDAD	SANTIAGO	10	30	40	10	10	ó	10		500	500	125		1
38162	SOCIOLOGÍA	SANTIAGO	10	30	25	20	15	ó	15		485	485	49		5
38172	TECNOLOGÍA MÉDICA	SANTIAGO	10	20	25	35			10		500	500	129		1

I. OBSERVACIONES

1. BACHILLERATO EN CIENCIAS SOCIALES Y HUMANIDADES

El Programa de Bachillerato en Ciencias Sociales y Humanidades tiene una duración de 2 semestres y otorga el grado de Bachiller en Ciencias Sociales y Humanidades.

A través del programa de Bachillerato pueden optar a las siguientes carreras diurnas: Arquitectura, Artes Visuales, Ciencia Política, Contador Auditor - Contador Público, Derecho, Diseño, Licenciatura en Historia, Ingeniería Comercial, Ingeniería en Control de Gestión, Literatura Creativa, Pedagogía en Educación General Básica, Pedagogía en Educación Parvularia, Pedagogía en Educación Diferencial con mención en Desarrollo Cognitivo, Pedagogía en Inglés, Periodismo, Psicología, Publicidad y Sociología; y a las siguientes carreras vespertinas: Contador Auditor e Ingeniería en Administración de Empresas. Algunas de las asignaturas cursadas por los estudiantes podrán ser convalidadas cuando éstas correspondan al plan de estudios de la carrera a la que el alumno se incorpore.

2. BACHILLERATO EN ADMINISTRACIÓN Y ECONOMÍA

El Programa de Bachillerato en Administración y Economía tiene una duración de 2 semestres y otorga el grado de Bachiller en Administración.

A través del programa de Bachillerato pueden optar a carreras de la Facultad de Administración y Economía.

Algunas de las asignaturas cursadas por los estudiantes podrán ser convalidadas cuando éstas correspondan al plan de estudios de la carrera a la que el estudiante se incorpore.

3. DISEÑO

La carrera de Diseño contempla un año de plan común. A su término, los alumnos deben optar por Diseño Gráfico, Diseño Industrial, Diseño Moda o Textil e Indumentaria.

4. DERECHO

La carrera de Derecho confiere el grado de Licenciado en Ciencias Jurídicas y Sociales. El título de abogado es otorgado por la Excelentísima Corte Suprema.

El plan curricular de la carrera de Derecho permite que sus mejores alumnos comiencen a cursar, a partir del último semestre, un Magíster en Derecho.

5. FACULTAD DE ADMINISTRACIÓN Y ECONOMÍA

La Facultad de Administración y Economía distribuye sus actividades en dos sedes. En la sede de Santiago Centro imparte la carrera diurna de Contador Auditor-Contador Público. En la sede ubicada en Ciudad Empresarial, imparte las carreras de Bachillerato en Administración y Economía, Administración Pública, Ingeniería Comercial, Ingeniería en Control de Gestión y sus programas de postgrado.

5. INGENIERÍA COMERCIAL

La carrera de Ingeniería Comercial cuenta con tres menciones: Economía, Administración o Emprendimiento (única a nivel nacional).

Los alumnos con desempeño destacado podrán cursar un Magíster ofrecido por la Facultad de Administración y Economía una vez obtenida la Licenciatura.

6. INGENIERÍA CIVIL PLAN COMÚN

El plan común de Ingeniería Civil tiene una duración de un año, al término de este, los alumnos podrán optar a Ingeniería Civil Industrial, Ingeniería Civil en Informática y Telecomunicaciones o Ingeniería Civil en Obras Civiles, según su rendimiento académico.

7. TECNOLOGÍA MÉDICA

La carrera de Tecnología Médica permite que los estudiantes opten, al término del cuarto semestre, por la mención en Laboratorio Clínico, Hematología y Banco de Sangre; Imagenología y Física Médica u Oftalmología y Optometría. La adjudicación de los cupos se realiza según la ubicación en el ranking de la promoción respectiva.

8. FACULTAD DE EDUCACIÓN

Para la selección de estudiantes por cupo regular y BEA, esta carrera de pedagogía exige cumplir con los requisitos adicionales que indica la Ley 21.903. Estos requisitos para están disponibles en <https://acceso.mineduc.cl/portal-pedagogias/>

II. REQUERIMIENTOS GENERALES DE POSTULACIÓN

Puntaje ponderado mínimo de postulación: La Universidad Diego Portales exigirá un puntaje ponderado mínimo de postulación de 500 puntos, con excepción de las carreras de Ingeniería Comercial que exigirá un puntaje mínimo de 530 puntos, Odontología con un mínimo de 550 puntos.

Las carreras de la Facultad de Educación exigirá un puntaje mínimo de 480 puntos. El Bachillerato en Administración y Economía, Contador Público - Contador Auditor, Antropología, Licenciatura en Historia, y Sociología exigirán un puntaje ponderado mínimo de 485 puntos. Ingeniería en Control de Gestión, exigirán un puntaje mínimo de 490 puntos.

Las carreras de Derecho y Psicología exigirán un puntaje mínimo de 600 puntos; y Medicina, que exigirá 650 puntos ponderados.

Puntaje promedio Competencia Lectora y Competencia Matemática 1 (M1) mínimo de postulación: La Universidad Diego Portales exigirá al mismo tiempo un puntaje promedio mínimo de 500 puntos para postular a todas las carreras, con excepción de Derecho y Psicología que exigirán 600 puntos; y de Medicina, 650 puntos; o que los postulantes estén dentro del 10% superior de notas de enseñanza media (NEM).

Las carreras de Bachillerato en Administración y Economía, Contador Auditor-Contador Público, Antropología, Licenciatura en Historia, Sociología exigirán un promedio mínimo de 485 puntos. Ingeniería en Control de Gestión exigirá un mínimo de 490 puntos.

III. SISTEMAS ESPECIALES DE ADMISIÓN

La Universidad Diego Portales dispone de las siguientes vías de ingreso especial:

1. Estudiantes con Beca de Excelencia Académica (BEA) del MINEDUC

La Universidad Diego Portales tiene cupos especiales en todas sus carreras para alumnos beneficiados con la Beca de Excelencia Académica del Ministerio de Educación (BEA). Esta beca está destinada a estudiantes que estén dentro del 10% de los mejores egresados del año de establecimientos de enseñanza media municipalizados, particulares subvencionados o corporaciones de administración delegada. La postulación a estos cupos –llamados supernumerarios- se hace por medio de la admisión centralizada vía PAES (Prueba de Acceso a la Educación Superior) y los cupos se asignan a quienes, teniendo la BEA, se encuentren en la lista de espera de alguna de las carreras de la Universidad.

2. Licenciaturas en Educación Media:

El programa de Pedagogía Media en Historia y Ciencias Sociales, Pedagogía Media en Matemática y el de Pedagogía Media en Lengua Castellana y Comunicación requieren un ingreso especial, dirigidos a personas con licenciado en Letras, Ingeniería, Historia u otras disciplinas afines. Estos programas, de un año de duración, son conducentes al título de Profesor de Historia y Ciencias Sociales, Profesor de Matemática y Profesor de Lengua Castellana y Comunicación, respectivamente.

3. Estudiantes con Exámenes Internacionales

La Universidad Diego Portales dispone de cupos para estudiantes que hayan aprobado alguno de los exámenes internacionales hasta 4 años anteriores al proceso de admisión vigente, de alguno de los siguientes programas:

- Bachillerato Internacional (IB) de la Asociación Chilena de Bachillerato Internacional
- Diploma Baccalauréat Francés (BAC) de la Corporación Educacional Alianza Francesa
- Essame Conclusivo di Stato de la Scuola Italiana de Santiago
- Bachillerato Matura Bilingüe Suiza del Colegio Suizo de Santiago
- Deutsche Internationale Abiturprüfung (DIA) Colegio Alemán de Santiago

4. Titulados o graduados

Personas que posean un título profesional o grado académico de la Universidad Diego Portales o cualquier otra institución de educación superior chilena o extranjera.

5. Personas con estudios medios en el extranjero:

Estudiantes que hayan obtenido su licencia de Educación Secundaria, o certificado equivalente, en el extranjero.

6. Personas con estudios universitarios:

Estudiantes que estén actualmente estudiando o hayan cursado al menos un semestre en alguna institución de educación superior nacional o extranjera.

7. Deportistas destacados:

Egresados de enseñanza media que acrediten su condición de deportista destacado en alguna disciplina deportiva reconocida por el Comité Olímpico de Chile y que, preferentemente, se practique en la Universidad Diego Portales a nivel de selección universitaria.

8. Estudiantes con PSU/ PDT/PAES rendida años anteriores:

Estudiantes que hayan rendido la PSU/PDT/PAES cualquiera de los cinco años anteriores a los vigentes para postular por vía regular. Los estudiantes deberán cumplir con lo que señala el reglamento.

9. Estudiantes con méritos en áreas específicas:

Egresados de enseñanza media con méritos académicos, artísticos, literarios, científicos o de liderazgo, acreditados en la forma que señala el reglamento. El ingreso por esta vía permite la postulación sólo a carreras afines a la vía de postulación.

10. **Admisión vía NEM:**

Egresados de enseñanza media, que cumplan con los requisitos publicados en la página web.

11. **Admisión Vespertina**

La Universidad Diego Portales dispone de vacantes para las siguientes carreras vespertinas:

- Ingeniería en Administración de Empresas, con mención en Gestión Empresarial, Gestión de Marketing o Gestión en Finanzas.
- Contador Auditor
- Ingeniería en Industria y Logística
- Ingeniería en Informática y Gestión

IV. Mayores Informaciones

Información general:

www.udp.cl

Admisión:

Manuel Rodríguez Sur 333, piso 1, metro Toesca
Tel.26762020 - 26762015 - Mail: admission@udp.cl
admission.udp.cl

Facultad de Administración y Economía

Av. Manuel Rodríguez Sur 253, Santiago
Av. Santa Clara 797, Huechuraba
administracionyeconomia.udp.cl

Facultad de Arquitectura, Arte y Diseño,

Av. República 180, Santiago
faad.udp.cl

Facultad de Ciencias Sociales e Historia

Av. Ejército 333, Santiago,
socialesehistoria.udp.cl

Facultad de Comunicación y Letras

Vergara 240, Santiago
comunicacionyletras.udp.cl/

Facultad de Derecho

Av. República 105, Santiago
derecho.udp.cl

Facultad de Educación

Vergara 210, Santiago
educacion.udp.cl

Facultad de Ingeniería y Ciencias

Av. Ejército 441, Santiago
ingenieriayciencias.udp.cl

Facultad de Medicina

Av. Ejército 233, Santiago
medicina.udp.cl

Facultad de Psicología

Vergara 275, Santiago
psicologia.udp.cl

Facultad de Salud y Odontología

Av. Manuel Rodríguez Sur 253
Av. Ejército 141
Av. Ejército 219
Av. Ejército 233
saludyodontologia.udp.cl

DESCRIPCIÓN			PONDERACIÓN FACTORES DE SELECCIÓN									REQUISITOS		VACANTES			
COD	CARRERA O PROGRAMA ACADÉMICO	LUGAR EN QUE SE IMPARTE	NEM	RANKING	COMPETENCIA LECTORA (C. LECT.)	COMPETENCIA MATEMÁTICA 1 (M1)	HISTORIA Y CIENCIAS SOCIALES		CIENCIAS	COMPETENCIA MATEMÁTICA 2 (M2)	PRUEBA ESPECIAL	ASIGNACIÓN ESPECIAL DE PEDAGOGÍA	PUNTAJE PONDERADO MÍNIMO DE POSTULACIÓN	PUNTAJE PROMEDIO (C. LECT. Y MAT1) MÍNIMO DE POSTULACIÓN	REGULAR	+ MC	BEA
40090	ACTUACIÓN Y CREACIÓN TEATRAL	SANTIAGO	10	10	10	10	10	ó	10		50		0	458	20		1
40001	ARQUITECTURA	SANTIAGO	15	25	20	30	10	ó	10				0	458	85		2
40053	CIENCIAS DE LA FAMILIA	SANTIAGO	20	25	25	20	10	ó	10				0	458	20		2
40041	CONTADOR AUDITOR	SANTIAGO	10	30	15	35	10	ó	10				0	458	30		2
40030	DERECHO	SANTIAGO	20	20	30	10	20						0	458	225		2
40043	DIRECCIÓN Y GESTIÓN DE ARTES CULINARIAS	SANTIAGO	10	30	20	30	10	ó	10				0	458	30		1
40002	DISEÑO	SANTIAGO	15	25	25	25	10	ó	10				0	458	80		2
40003	DISEÑO DE MODA Y MANAGEMENT	SANTIAGO	10	20	25	35	10	ó	10				0	458	30		1
40073	ENFERMERÍA	SANTIAGO	20	15	25	30			10				500	500	80		2

DESCRIPCIÓN			PONDERACIÓN FACTORES DE SELECCIÓN									REQUISITOS		VACANTES			
COD	CARRERA O PROGRAMA ACADÉMICO	LUGAR EN QUE SE IMPARTE	NEM	RANKING	COMPETENCIA LECTORA (C.LECT.)	COMPETENCIA MATEMÁTICA 1 (M1)	HISTORIA Y CIENCIAS SOCIALES		CIENCIAS	COMPETENCIA MATEMÁTICA 2 (M2)	PRUEBA ESPECIAL	ASIGNACIÓN ESPECIAL DE PEDAGOGÍA	PUNTAJE PONDERADO MÍNIMO DE POSTULACIÓN	PUNTAJE PROMEDIO (C.LECT. Y MATT) MÍNIMO DE POSTULACIÓN	REGULAR	+ MC	BEA
40064	INGENIERÍA CIVIL BIOMÉDICA	SANTIAGO	10	30	10	35			10	5			0	458	30	5	2
40063	INGENIERÍA CIVIL EN REALIDAD VIRTUAL Y VIDEOJUEGOS	SANTIAGO	10	30	10	35			10	5			0	458	35	5	2
40061	INGENIERÍA CIVIL INDUSTRIAL	SANTIAGO	10	30	10	35			10	5			0	458	60	5	2
40062	INGENIERÍA CIVIL INFORMÁTICA Y TELECOMUNICACIONES	SANTIAGO	10	30	10	35			10	5			0	458	105	5	2
40040	INGENIERÍA COMERCIAL	SANTIAGO	10	30	10	40	10	ó	10				0	458	175		2
40042	INGENIERÍA EN INFORMACIÓN Y CONTROL DE GESTIÓN	SANTIAGO	10	30	15	35	10	ó	10				0	458	35		2
40071	KINESIOLOGÍA	SANTIAGO	25	15	20	30			10				0	458	80		2
40010	LICENCIATURA EN ARTES VISUALES	SANTIAGO	20	20	25	25	10	ó	10				0	458	70		2
40020	LICENCIATURA EN HISTORIA	SANTIAGO	10	20	25	10	35						0	458	25		2
40021	LICENCIATURA EN LITERATURA	SANTIAGO	20	25	30	10	15						0	458	35		2
40070	MEDICINA	SANTIAGO	15	25	15	30			15				600	500	75		2
40072	NUTRICIÓN Y DIETÉTICA	SANTIAGO	25	20	15	30			10				0	458	70		2

DESCRIPCIÓN			PONDERACIÓN FACTORES DE SELECCIÓN										REQUISITOS		VACANTES		
COD	CARRERA O PROGRAMA ACADÉMICO	LUGAR EN QUE SE IMPARTE	NEM	RANKING	COMPETENCIA LECTORA (C.LECT.)	COMPETENCIA MATEMÁTICA 1 (M1)	HISTORIA Y CIENCIAS SOCIALES		CIENCIAS	COMPETENCIA MATEMÁTICA 2 (M2)	PRUEBA ESPECIAL	ASIGNACIÓN ESPECIAL DE PEDAGOGÍA	PUNTAJE PONDERADO MÍNIMO DE POSTULACIÓN	PUNTAJE PROMEDIO (C.LECT. Y M1/M2) MÍNIMO DE POSTULACIÓN	REGULAR	+ MC	BEA
40080	ODONTOLOGÍA	SANTIAGO	10	25	20	30			15				500	500	60		2
40050	PEDAGOGÍA EN EDUCACIÓN BÁSICA	SANTIAGO	20	25	30	15	10	ó	10			SI	0	458	20		2
40051	PEDAGOGÍA EN EDUCACIÓN PARVULARIA	SANTIAGO	20	25	30	15	10	ó	10			SI	0	458	30		2
40022	PERIODISMO	SANTIAGO	10	30	40	10	10	ó	10				0	458	70		2
40074	PSICOLOGÍA	SANTIAGO	20	30	20	20	10	ó	10				0	458	115		2
40023	PUBLICIDAD	SANTIAGO	10	25	45	10	10	ó	10				0	458	70		2

REQUERIMIENTOS GENERALES DE POSTULACIÓN

ADMISIÓN CENTRALIZADA

a) **Máximo de postulaciones**

La Universidad Finis Terrae no impone límites en cuanto al número de postulaciones que un postulante puede realizar a sus carreras, ni tampoco al orden de preferencia en que las ubica

b) **Puntaje Ponderado Mínimo de Postulación**

Para el proceso de admisión 2025, la Universidad Finis Terrae no exigirá requisitos adicionales a los establecidos por el Sistema de Acceso del Ministerio de Educación. Por tanto, para la Admisión 2025, no se establecerá un puntaje ponderado mínimo para postular, con excepción de Enfermería (500 puntos), Odontología (500 puntos) y Medicina (600 puntos).

PAES considera dos pruebas de Matemática: una obligatoria para la postulación a todas las carreras (Competencia Matemática 1 o M1), que medirá las competencias generales y transversales que se necesitan en los diversos planes de estudio universitarios, y una segunda prueba (Competencia Matemática 2 o M2), para los programas de estudio que utilizarán de manera más intensiva la matemática.

La Universidad Finis Terrae solicitará PAES M2 en cuatro carreras: Ingeniería Civil Industrial, Ingeniería Civil en Realidad Virtual y Videojuegos, Ingeniería Civil en Informática y Telecomunicaciones e Ingeniería Civil Biomédica.

c) **Puntaje Promedio Competencia Lectora y Matemática Mínimo de postulación o 10% superior de notas**

La Universidad Finis Terrae exige un promedio PAES mínimo de postulación (Ponderado 50% Competencia Lectora y 50% Competencia Matemática 1) de 458 puntos para todas las carreras, con excepción de Enfermería, Medicina y Odontología (500 puntos). En caso de tener un puntaje inferior, estar dentro del 10% superior del promedio de Notas de Enseñanza Media de su colegio.

Además, los estudiantes interesados en ingresar a los programas de Pedagogía que dicta la Universidad Finis Terrae deberán cumplir con los requisitos adicionales establecidos por la Ley 20.903.

d) **Postulación y Reingreso de alumnos eliminados académicamente**

Los estudiantes que hayan perdido la calidad de alumno regular de la Universidad Finis Terrae, debido a una eliminación por razones académicas, y que deseen reingresar a su misma carrera antes de haberse cumplido un año de su eliminación, sólo podrán realizarlo postulando a través del proceso de admisión centralizado, a cargo de la Subsecretaría de Educación Superior y cumpliendo con los requisitos establecidos para ello. Los alumnos que reingresen de este modo no podrán homologar ninguna de las asignaturas cursadas y aprobadas previamente en la Universidad Finis Terrae, firmando para tal efecto una carta de conformidad antes de realizar su proceso de matrícula en que declaran conocer y aceptar sin condiciones esta exigencia.

PRUEBAS ESPECIALES (PE)

La Escuela de Teatro ha establecido para el ingreso a la carrera de Actuación y Creación Teatral, aplicar una Prueba Especial (PE) destinada a medir aptitudes físicas para la disciplina basadas en voz, movimiento y actuación. Esta prueba es obligatoria y los postulantes deberán inscribirse y rendirla, en

todas sus etapas, dentro de las fechas que se fijen y que son oportunamente comunicadas a través de la página web www.finis.cl. El puntaje obtenido se expresa en una escala estándar, similar a la utilizada en el resto de los instrumentos de selección y equivale a un 50% de la ponderación final.

ADMISIÓN DIRECTA

La Universidad Finis Terrae dispone vías de admisión directa para quienes se encuentren en alguna de las siguientes situaciones:

1. Cupo supernumerario Beca Excelencia Académica MINEDUC

La Universidad Finis Terrae ofrece cupos especiales para todas sus carreras de pregrado a aquellos estudiantes que hayan sido beneficiados con la Beca de Excelencia Académica (BEA) del Ministerio de Educación. La postulación a estos cupos se realiza mediante el proceso de admisión centralizado y se asignan a el o los estudiantes que se encuentren dentro de los primeros lugares de la lista de espera.

2. Cupo Explora (Unesco)

La Universidad Finis Terrae dispone de 10 cupos especiales para a las carreras de las siguientes Facultades: Facultad de Economía y Negocios, Facultad de Ingeniería, Facultad de Arquitectura y Diseño, Facultad de Odontología y Facultad de Humanidades y Comunicaciones, a estudiantes egresados en Enseñanza Media en los últimos 3 años (2021,2022, 2023) con una trayectoria científica escolar destacada. El proceso de selección involucra: a) que los estudiantes postulen a través del sitio web del Programa Explora, organismo que evalúa los requisitos de admisibilidad b) postular a alguno de los programas de las Facultades, de la Universidad Finis Terrae, antes señaladas.

Más información en admission@uft.cl y www.explora.cl

3. Ingreso por Habilitación a carreras de Pedagogía

La Universidad Finis Terrae dispone de cupos especiales para las carreras de Pedagogía en Educación Básica y Pedagogía en Educación Parvularia, destinados a estudiantes que cumplan con **uno** de los siguientes criterios de habilitación:

a) Haber rendido la prueba de admisión universitaria y obtener un rendimiento que lo ubique en el percentil 60 o superior, teniendo en cuenta el promedio de las pruebas obligatorias o b) Tener un promedio de notas de la enseñanza media que lo ubique dentro del 20% superior de su establecimiento educacional o c) Haber rendido la prueba de admisión universitaria y obtener un rendimiento que lo ubique en el percentil 50 o superior, teniendo en cuenta el promedio de las pruebas obligatorias y tener un promedio de notas de la enseñanza media que lo ubique dentro del 40% superior de su establecimiento educacional o d) Haber realizado y aprobado algún Programa de Atracción de Talento Pedagógico y rendir la prueba de admisión universitaria o e) Haber realizado y aprobado algún Programa de Acceso a Carreras de Pedagogías y encontrarse inscrito en el Registro Nacional de la Discapacidad, establecido en el Título V de la ley N° 20.422. En este caso no será necesario rendir la prueba de admisión universitaria.

4. Ingreso por Notas de Enseñanza Media (NEM)

Podrán postular por esta vía de admisión todos aquellos estudiantes que cuenten con un promedio de Notas de Enseñanza Media igual o superior al mínimo establecido por carrera, o quienes tengan un promedio de notas de la Enseñanza Media que los ubique dentro del % superior de egreso de su promoción establecido para cada carrera.

No aplica para el ingreso a las carreras de Facultad de Artes y para la carrera de Medicina.

5. Ingreso por Liderazgo Estudiantil

Podrán postular por esta vía de admisión aquellos estudiantes que acrediten haber realizado actividades de liderazgo durante su enseñanza media, tales como formar parte de directivas de centros de alumnos o participar en la organización de actividades de voluntariado, como trabajos o misiones, o liderar iniciativas que tengan un propósito colaborativo, entre otras así calificadas por la Subdirección de Admisión de la Universidad Finis Terrae. Adicionalmente, el postulante deberá acreditar un promedio de notas de enseñanza media igual o superior a 5,5.

6. Cupo + Mujeres Científicas.

La Facultad de Ingeniería de la Universidad Finis Terrae busca impulsar el ingreso de estudiantes mujeres a las carreras de Ingeniería Civil Industrial, Ingeniería Civil en Informática y Telecomunicaciones, Ingeniería Civil en Realidad Virtual y Videojuegos e Ingeniería Civil Biomédica.

7. Estudiantes con Diploma de Bachillerato Internacional o equivalente

Podrán postular a través de esta vía los estudiantes que hayan aprobado alguno de los siguientes exámenes internacionales, y que cumplan con los requisitos establecidos en cada convenio, según carrera. El postulante debe haber aprobado el examen durante el año de la admisión en curso y hasta con 3 años de antigüedad.

- Bachillerato Internacional (IB).
- Diploma Baccalauréat Francés (BAC), Corporación Educacional Alianza Francesa.
- Deutsche Internationale Abiturprüfung (DIA), Colegio Alemán de Santiago.
- Sprachdiplom I y II de colegios alemanes (se requiere PAES rendida con un mínimo de 458 puntos).
- Diploma de Artes (IBO): sólo para postulantes al programa de Licenciatura en Artes Visuales.
- Esame Conclusivo di Stato (ECS), Scuola Italiana Vittorio Montiglio.
- Diploma Matura Bilingüe Suiza, Colegio Suizo de Santiago.

Esta vía de ingreso no es aplicable a las carreras de la Facultad de Medicina. Para la carrera de Teatro es necesario rendir y aprobar la prueba especial de admisión.

Más información de los requisitos por carrera en admission@uft.cl y www.finis.cl

8. Aptitudes y Talentos

La Universidad Finis Terrae dispone cupos especiales de ingreso a las carreras de Actuación y Creación Teatral y Licenciatura en Artes Visuales para aquellos estudiantes que, habiendo participado en concursos de aptitudes o talentos, sean seleccionados por la Escuela en base a desempeño obtenido.

9. Del ingreso por rendimiento escolar destacado

Podrán postular a alguna de las carreras que cuentan con esta vía de ingreso, quienes hayan egresado o estén por egresar de enseñanza media, y acompañen su licencia de enseñanza media y concentración de notas.

El postulante deberá haber obtenido un promedio de notas igual o superior al exigido establecido para la carrera correspondiente para esta vía de admisión, y presentar su solicitud en la Subdirección de Admisión.

Adicionalmente, podrán postular por esta vía aquellos estudiantes que hayan tenido, en su etapa escolar, un rendimiento o participación destacada en alguna de las siguientes áreas: humanidades, matemáticas, científica o artística, y que tengan, además, un promedio de notas de enseñanza media igual o superior a 5,5. La postulación se realizará a alguna carrera afín a la del área en la que se haya destacado el estudiante.

10. Deportistas Destacados

Podrán postular aquellos estudiantes que acrediten ser deportistas destacados en alguna disciplina. El postulante deberá completar oportunamente la solicitud de ingreso especial la Subdirección de Admisión de Pregrado y acompañar el certificado que acredite su condición de tal, otorgado por la Federación a la que esté afiliado o los antecedentes deportivos que desee exhibir. También deberá acompañar su Licencia de Enseñanza Media. Estos antecedentes serán validados por el Departamento de Deportes de la Universidad. Esta vía de ingreso no es aplicable a las carreras de Medicina, Enfermería y Odontología.

11. Personas con estudios en el extranjero

Podrán postular por esta vía los estudiantes de cualquier nacionalidad, incluidos los chilenos, que hayan obtenido en el extranjero el certificado equivalente a la Licencia de Enseñanza Media, con una antigüedad máxima de hasta 5 años, para lo cual deberán acreditar el egreso de la educación media con habilitación para realizar estudios universitarios en el país de origen.

Quiénes, con el objeto de continuar estudios universitarios iniciados en el extranjero, postulen a la Universidad Finis Terrae, se registrarán para los efectos de su postulación por las normas sobre traslado de universidad establecidas en el Reglamento de Admisión.

La documentación que el postulante presente, deberá estar legalizada por la embajada o consulado chileno establecido en el país de origen; visada por el Ministerio de Relaciones Exteriores del país de origen y por el Ministerio de Educación en Chile.

12. Titulados o graduados

Podrán postular por esta vía, quienes acrediten estar en posesión de un grado académico o de un título profesional, otorgado por una institución de educación superior del Estado o reconocida por éste y que se encuentre acreditada por la Comisión Nacional de Acreditación. Esta vía no aplica para la carrera de Medicina.

13. Alumnos con Prueba de Admisión Universitaria rendida en años anteriores

Podrán postular por esta vía quiénes hayan rendido la Prueba de Admisión Universitaria con anterioridad a las autorizadas para participar del proceso de Admisión Regular, con una antigüedad de hasta cinco procesos. El postulante deberá cumplir con el requisito de puntaje mínimo de postulación exigido por la carrera a la que desea ingresar y completar oportunamente la solicitud de ingreso especial en la Subdirección de Admisión de Pregrado.

Esta vía no aplica para la carrera de Medicina.

14. Ingreso de alumnos por traslado de Universidad

Se entenderá por traslado al acto en virtud del cual un estudiante se cambia desde una institución de educación superior chilena, acreditada o extranjera oficialmente reconocida, a la Universidad Finis Terrae, con el objeto de seguir la misma u otra carrera. Serán requisitos mínimos para presentar una solicitud de traslado, los siguientes: a) Ser alumno regular de la Universidad o Institución de Educación Superior de origen, acreditada al momento de presentar la solicitud. b) Haber cursado, a lo menos, un semestre de la carrera de la cual se está trasladando.

15. Ingreso a Carreras Vespertinas

La admisión a carreras vespertinas que imparte la Universidad Finis Terrae es una forma de ingreso complementario, destinado a alumnos egresados de Enseñanza Media, alumnos regulares de otras instituciones de educación superior, alumnos regulares de la Universidad Finis Terrae o quienes posean un título profesional y/o técnico. La carrera de Derecho Vespertino exige, además, rendir y aprobar prueba de admisión, cuyas fechas serán informadas a cada postulante por la coordinación de admisión. Para mayor información admission@uft.cl o finis.cl

Inicio del proceso de admisión directa 2025: 1 de agosto de 2024

Para más información escríbenos a admission@uft.cl

MAYORES INFORMACIONES

Subdirección de Admisión Pregrado

Av. Pedro de Valdivia 1509, Providencia, Santiago.

Teléfono: +56 2 24207500

e-mail: admission@uft.cl

Sitio web: finis.cl

[Facebook.com/universidadfinisterrae](https://www.facebook.com/universidadfinisterrae)

[x.com/ufinisterrae](https://www.x.com/ufinisterrae)

DESCRIPCIÓN			PONDERACIÓN FACTORES DE SELECCIÓN							REQUISITOS		VACANTES		
COD	CARRERA O PROGRAMA ACADÉMICO	LUGAR EN QUE SE IMPARTE	NEM	RANKING	COMPETENCIA LECTORA (C. LECT.)	COMPETENCIA MATEMÁTICA 1 (M1)	HISTORIA Y CIENCIAS SOCIALES		CIENCIAS	COMPETENCIA MATEMÁTICA 2 (M2)	PUNTAJE PONDERADO MÍNIMO DE POSTULACIÓN	PUNTAJE PROMEDIO (C. LECT. Y MATH) MÍNIMO DE POSTULACIÓN	REGULAR	+ MC
54201	ARQUITECTURA (1) (2) (13)	CASA CENTRAL PROVIDENCIA	30	30	10	20	10	ó	10		0	458	80	
54303	DERECHO (3)	CASA CENTRAL PROVIDENCIA	30	30	20	10	10	ó	10		0	458	90	
54204	DISEÑO DE VIDEOJUEGOS (4) (5) (13)	CASA CENTRAL PROVIDENCIA	30	30	10	20	10	ó	10		0	458	30	
54202	DISEÑO EN ANIMACIÓN DIGITAL (4) (5) (13)	CASA CENTRAL PROVIDENCIA	30	30	10	20	10	ó	10		0	458	60	
54203	DISEÑO EN INTERACCIÓN DIGITAL (4) (5) (13)	CASA CENTRAL PROVIDENCIA	30	30	10	20	10	ó	10		0	458	20	
54206	DISEÑO EN MARKETING DIGITAL (4) (5) (13)	CASA CENTRAL PROVIDENCIA	30	30	10	20	10	ó	10		0	458	20	
54120	INGENIERÍA CIVIL INDUSTRIAL (6) (7) (8) (13)	CASA CENTRAL PROVIDENCIA	30	30	15	10	10	ó	10	5	0	458	35	7
54121	INGENIERÍA CIVIL INFORMÁTICA (6) (7) (8) (13)	CASA CENTRAL PROVIDENCIA	30	30	15	10	10	ó	10	5	0	458	60	4

DESCRIPCIÓN			PONDERACIÓN FACTORES DE SELECCIÓN								REQUISITOS		VACANTES	
COD	CARRERA O PROGRAMA ACADÉMICO	LUGAR EN QUE SE IMPARTE	NEI	RANKING	COMPETENCIA LECTORA (C. LECT.)	COMPETENCIA MATEMÁTICA 1 (M1)	HISTORIA Y CIENCIAS SOCIALES		CIENCIAS	COMPETENCIA MATEMÁTICA 2 (M2)	PUNTAJE PONDERADO MÍNIMO DE POSTULACIÓN	PUNTAJE PROMEDIO (C. LECT. Y MATH) MÍNIMO DE POSTULACIÓN	REGULAR	+ MC
54101	INGENIERÍA COMERCIAL (9) (13)	CASA CENTRAL PROVIDENCIA	30	30	10	20	10	ó	10		0	458	40	
54304	LICENCIATURA EN FILOSOFÍA (10) (11) (13)	ONLINE	30	20	30	10	10	ó	10		0	458	30	
54305	LICENCIATURA EN HISTORIA (10) (11) (13)	ONLINE	30	20	30	10	10	ó	10		0	458	30	
54309	LICENCIATURA EN LITERATURA (10) (11) (13)	ONLINE	30	20	30	10	10	ó	10		0	458	30	
54401	PERIODISMO (12) (13)	CASA CENTRAL PROVIDENCIA	30	30	20	10	10	ó	10		0	458	20	
54301	PSICOLOGÍA (13)	CASA CENTRAL PROVIDENCIA	30	30	20	10	10	ó	10		0	458	200	
54404	PUBLICIDAD (12) (13)	CASA CENTRAL PROVIDENCIA	30	30	20	10	10	ó	10		0	458	15	

OBSERVACIONES A LA LISTA DE CARRERAS

- (1) Esta carrera es impartida en modalidad semipresencial.
- (2) Al aprobar el quinto semestre de la carrera, otorga el grado de Bachiller en Habilitación Arquitectónica y Herramientas Digitales Avanzadas.
- (3) Otorga el grado académico de Licenciado en Ciencias Jurídicas y conduce al título profesional de Abogado otorgado por la Excelentísima Corte Suprema.
- (4) Esta carrera se desarrolla en el marco de un Plan Común que tiene una duración de 2 años. Al término del segundo año el o la estudiante puede optar a alguna de las menciones disponibles.
- (5) Al aprobar el cuarto semestre de la carrera, otorga el grado de Bachiller en Lenguaje Digital y comunicación Visual.
- (6) Las carreras de Ingeniería Civil Industrial e Ingeniería Civil Informática, al final del 2do año, entregan el grado académico de Bachiller en Administración de Proyectos Tecnológicos.
- (7) Las carreras de Ingeniería Civil Industrial e Ingeniería Civil Informática, cuentan con certificaciones internacionales, tales como Microsoft, IBM, Oracle y Amazon.
- (8) Carrera exige rendir la prueba electiva de Competencia Matemática M2 para postular. Esta prueba representa un 5% de la ponderación final.
- (9) Al aprobar el cuarto semestre de la carrera, otorga el grado de Bachiller en Ciencias de la gestión.
- (10) Los dos primeros años de estas Licenciaturas forman parte de un Plan Común de Bachillerato en Humanidades.
- (11) Estas carreras son impartidas en modalidad online.
- (12) Las carreras de Periodismo y Publicidad entregan, al final del 2do año, un Bachillerato en Ciencias de la Comunicación.
- (13) Al final de todas las carreras (exceptuando Derecho) obtendrás un nivel de inglés Equivalente al A2.

REQUISITOS GENERALES DE POSTULACIÓN VÍA SISTEMA DE ACCESO

Máximo de Postulación y Orden de Preferencia: La Universidad Gabriela Mistral no considera un máximo de postulaciones, ni el lugar de preferencia de estas. Por lo que se considerarán todas las postulaciones.

Pruebas Electivas: La postulación a todas nuestras carreras exige haber rendido al menos una de las dos pruebas electivas. Si el postulante ha rendido ambas, se considerará aquella en que obtuvo mejor puntaje.

Prueba Matemática 2, M2: Esta prueba es de rendición obligatoria para las Carreras de Ingeniería Civil Industrial e Ingeniería Civil Informática.

Cupos Supernumerarios BEA: El nuevo sistema de acceso a las universidades considera a aquellos estudiantes que obtengan un promedio de notas de Enseñanza Media que los ubique en el 10% superior de su establecimiento, postulen a las Universidades, obtengan la Beca BEA y se encuentren en los primeros lugares de Lista de espera.

Puntaje Promedio Mínimo de Postulación: El puntaje promedio de PAES entre Competencia Lectora y Competencia Matemática 1 es de 458 puntos para todas nuestras carreras.

Puntaje Ponderado Mínimo de Postulación: No se exige puntaje ponderado mínimo para postular a nuestras carreras.

Admisión Especial

Para todos los alumnos egresados de Enseñanza Media, ya sean estudiantes, egresados o titulados de otro establecimiento de Educación Superior, chilenos o extranjeros, la Universidad dispone de cupos limitados para Admisión Especial. Para alumnos extranjeros deben tener su Licencia de Educación media reconocida y homologada por MINEDUC.

La Universidad Gabriela Mistral cuenta con las siguientes vías para la admisión especial:

1. Pruebas ingreso a la Universidad de años anteriores
2. Egresados de Enseñanza Media en el Extranjero
3. Deportistas Destacados
4. Talento Líder
5. Bachillerato y programas internacionales
6. Admisión vía NEM
7. Talento Artístico y Científico
8. Ranking de Notas
9. Ingreso de otra Institución de Educación Superior
10. Vicerrectoría Académica
11. Pueblos Originarios

Para más información y documentos solicitados, visita <https://admission.ugm.cl/admision-especial/> o escribe a admission@ugm.cl

Programas Advance de continuidad de estudios: La Universidad Gabriela Mistral, a través de sus programas de prosecución de estudios (Advance), ofrece la posibilidad de continuar estudios conducentes a títulos profesionales y/o grados académicos.

Características de los Programas Advance:

Mayor flexibilidad: Modalidades de estudio con clases en formato tres veces a la semana.

Estudia en clases dinámicas: Aprende en base a teoría y talleres de casos reales que te prepararán aún más para futuros desafíos profesionales.

Formato con ciclos trimestrales: Carreras con hasta 11 trimestres, diseñadas para titularte en máximo 2 o 3,5 años.

La oferta académica de Programas Advance para 2025 es la siguiente:

- Arquitectura
- Ingeniería Civil Industrial
- Ingeniería Comercial
- Ingeniería en Administración de Empresas
- Ingeniería en Computación e Informática
- Ingeniería Industrial
- Licenciatura en Trabajo Social
- Periodismo
- Psicología
- Trabajo Social

Para más información y documentos solicitados, visita <https://advance.ugm.cl/>

La Universidad Gabriela Mistral

La primera Universidad del sistema privado chileno, ha desarrollado un proyecto académico que le permite integrar en un modelo pedagógico, lo mejor de la formación universitaria tradicional, con lo mejor de las nuevas tendencias tecnológicas, un modelo que le permite actualizar permanentemente sus planes y programas de estudio, para formar a los profesionales del mañana. Un mañana en que todo cambia, todo es diferente y cada día la tecnología está más presente en todo lo que hacemos, pero la esencia de la sociedad del mañana siempre serán las relaciones humanas, porque el mundo es de las personas que buscan construir un mejor mundo, y este es uno de los pilares de formación de nuestra Universidad.

En el mundo de las nuevas profesiones, las formas de trabajar, las técnicas y las nuevas maneras de producir aprendizaje nos invitan a diseñar modelos de formación que den respuesta a estas necesidades.

Nuestros egresados estarán preparados para el futuro, porque queremos cultivar la creatividad, el pensamiento crítico, la capacidad de resolver problemas complejos, la motivación por el trabajo bien hecho, y con una formación de valores humanos que lo diferencien entre sus pares.

En proyecto educativo de la Universidad Gabriela Mistral pone sus énfasis en programas, métodos y acciones educativas que, por un lado, permitan apoyar la incorporación exitosa de sus nuevos estudiantes, para luego avanzar durante su transcurso educativo hacia una formación profesional, personal y ética, mediante un enfoque educativo centrado en aprendizajes significativos y metodologías de enseñanza apropiadas a la nueva generación y perfil de ingreso de los estudiantes. Asimismo, mantiene un proceso de estudios y diseño de programas curriculares que posibiliten el tránsito entre diferentes modalidades y niveles, tales como magísteres profesionales, diplomados, cursos de perfeccionamiento con la articulación natural pregrado-postgrado y mejor acceso a una formación continua, incorporando tecnologías y sistemas de educación virtual.

La Universidad Gabriela Mistral, atenta a los cambios en el entorno internacional y nacional, aplica procesos constantes de actualización curricular en sus diferentes carreras y programas educativos, perfeccionando las modalidades y las mediaciones prácticas, para formar con calidad a profesionales dotados de los aprendizajes necesarios para desempeñarse con éxito en el mundo del trabajo y, al mismo tiempo, preparados humana y éticamente para aportar en la construcción de un país más próspero.

Dirección de Asuntos Estudiantiles: es una unidad que forma parte de la Dirección de Desarrollo Estudiantil. Su principal objetivo es brindar una experiencia integral a los estudiantes vigentes de la Universidad Gabriela Mistral considerando la Misión y Visión, como en los valores propios de la UGM.

Dentro de su aporte transversal al proyecto educativo, la DAE promueve instancias de sinergia permanentes, donde la interacción entre estudiantes de las diversas Escuelas potencia la construcción de redes positivas y la conformación de vínculos orientados a confluir en el sentido de pertenencia e identidad de nuestra Universidad.

Vida Universitaria: La Dirección de Desarrollo Estudiantil ofrece espacios para mostrar los emprendimientos, habilidades y talentos de sus estudiantes, con el fin de desarrollar y potenciar los distintos ámbitos de quienes forman parte de nuestra comunidad estudiantil. Asimismo, crea instancias de participación en Ferias Gastronómicas, las cuales permiten a los estudiantes y Centros de Estudiantes generar ingresos para sí mismos a modo de aportar al financiamiento de sus principales necesidades.

Dentro de las actividades universitarias más significativas, se encuentran la Bienvenida anual de todos los estudiantes, la Semana Mistralina (semana de aniversario) y la Semana de la Chilenidad, todas ellas organizadas con el importante apoyo del equipo DAE, conformado por estudiantes de la Universidad Gabriela Mistral que desean contribuir en la preparación y coordinación de las diversas actividades e hitos que se realizan durante el año.

La participación permanente del equipo de Dirección de Asuntos Estudiantiles en conjunto con la visión de los estudiantes de cada Centro de Estudiantes, favorecen a la creación de actividades que incitan año a año a desarrollar una vida universitaria cada vez más íntegra, abriendo la oportunidad de impregnar el sentido de identidad y de pertenencia que nuestra casa de estudios busca promover en quienes forman parte de la comunidad estudiantil.

En cada una de las instancias de vida universitaria generadas por la Dirección de Asuntos Estudiantiles, estudiantes, docentes y administrativos son motivados a relacionarse entre sí, reconociéndose desde una perspectiva totalmente recreativa, permitiendo disminuir las brechas y humanizar la experiencia universitaria.

Compromiso con el medio ambiente: La DAE invita a todos sus estudiantes a promover el buen trato y cuidado al entorno y medio ambiente. Apoyados por diversos organismos reconocidos a nivel nacional y mundial, otorgamos acompañamiento y educación para un mundo sustentable, lo que permite revalorizar nuestros espacios a través de actividades didácticas.

Programa de Acompañamiento Integral: Todos los estudiantes y egresados de la Universidad Gabriela Mistral tienen la posibilidad de acceder gratuitamente al Programa de Acompañamiento Integral, donde estudiantes diurnos y vespertinos pueden contar con apoyos psicológicos, coaching de vida, coaching académico, terapias complementarias y talleres asociados al autocuidado y autogestión emocional.

Deportes: La UGM ha aportado a la vida deportiva universitaria con selecciones de fútbol que han sido reconocidas internacionalmente por su nivel, volviéndolo por varios años consecutivos uno de los sellos deportivos más propios de nuestra casa de estudios.

Además de fomentar la creación de selecciones, y entendiendo la importancia de abrir espacios deportivos para promover una vida saludable, es que ofrecemos abarcar múltiples disciplinas deportivas, como yoga vipassana, zumba y artes marciales.

Centros de Estudiantes: Siendo considerado uno de los principales apoyos para la mejora continua de la experiencia universitaria, los Centros de Estudiantes son electos democráticamente por los propios estudiantes de cada carrera que imparte la Universidad. La relación existente entre Centros de Estudiantes, Direcciones de Carrera, autoridades de la Universidad y la Dirección de Asuntos Estudiantiles, se caracteriza por su solidez y cercanía, permitiendo que el desarrollo de las actividades académicas y extraprogramáticas se realicen de manera óptima, favoreciendo de manera eficaz y efectiva, la aprobación del Calendario Académico programado por la Vicerrectoría Académica.

Escuela de Liderazgo: Su principal objetivo es potenciar y formar estudiantes líderes integrales, éticos e inspiradores, considerados motores de impacto constructivo para nuestra comunidad universitaria y para la sociedad. El reconocimiento de líderes y potenciales líderes es una de las tareas más relevantes para la Escuela de Liderazgo, ya que permite, en conjunto con la Dirección de Asuntos Estudiantiles, interactuar constantemente con los estudiantes vigentes de la Universidad.

Language Center: La Universidad Gabriela Mistral ha definido como compromiso institucional apoyar el desarrollo académico de sus estudiantes y ofrecer capacitación y perfeccionamiento tanto a sus egresados como a la comunidad profesional de nuestro país. Con el propósito de brindar las herramientas necesarias para un buen desempeño académico y para potenciar su inserción laboral y empleabilidad, la Institución cuenta dentro de su organización con un instituto de idiomas: el UGM Language Center.

El UGM Language Center es una unidad académica que está enfocada en desarrollar en sus estudiantes habilidades lingüísticas para el uso del inglés como lengua extranjera con el propósito de promover una activa participación en el mundo global a través de un enfoque integrado y comunicativo.

Programas Advance de continuidad de estudios: Advance es un programa de la Universidad Gabriela Mistral enfocado en la obtención de un título profesional de pregrado en menos años de lo habitual, por medio de la validación de estudios previos y la experiencia profesional. Advance UGM es el camino para obtener un segundo título profesional en 2 o 3,5 años estudiando en horarios compatibles con tu vida diaria. Si eres de los que está en una búsqueda constante de crecer profesionalmente, súmate a Advance estudiando en una universidad con trayectoria.

Programas de Postgrado y Educación Continua La Universidad Gabriela Mistral cuenta con más de 30 programas de postgrados y diplomados de especialidad en las áreas de negocios, tecnologías, educación, ciencias sociales y derecho; además de programas de Educación Continua. Todos ellos tienen como objetivo responder a las demandas del entorno, potenciar las fortalezas propias de cada área y reafirmar los conocimientos de los profesionales a partir de sus experiencias laborales. Todos los programas se encuentran apoyados con plataformas de aprendizaje y enseñanza digital, lo que facilita su flexibilidad, acceso y conectividad.

Plataformas Tecnológicas: Para tener educación online, toda institución necesita un LMS (Learning Management System o sistema de gestión para el aprendizaje) como plataforma que soporte el contenido y las actividades que se necesitan para dictar la docencia y, además, el e-learning, que representa un tipo de formación que aprovecha de las nuevas tecnologías, ofreciendo novedosas metodologías docentes para clases online.

Formación online: La Universidad Gabriela Mistral desde el año 2020 y a pesar de las dificultades derivadas de la contingencia sanitaria que han afectado todos los ámbitos del quehacer nacional e internacional y por cierto a todas las universidades y centros educacionales del mundo y del país, ha podido dar efectiva continuidad al proceso formativo de sus estudiantes mediante la incorporación de plataformas y herramientas virtuales, tales como Classroom, Collaborate que junto a una intensa capacitación de sus académicos, el esfuerzo y dedicación de sus estudiantes, han permitido un avance efectivo en el semestre académico.

Matrícula en línea y a distancia: Para todos aquellos que no puedan acercarse físicamente a la Universidad Gabriela Mistral, tienen la opción de matrícula en línea o a distancia, enviando un correo a admision@ugm.cl o llamando al 600 4010060. Donde recibirán asistencia en caso de requerirla.

Datos de Contacto e Información

Simulador de Becas y Beneficios: <https://simulador.ugm.cl/>

Instagram: ugmistral

Tik Tok: ugmistral

Whatsapp: +56 9 4194 7553

Teléfono: 600 4010060

Contacto: admision@ugm.cl

Dirección: Avda. Andrés Bello 1337. Providencia. Santiago.

Sitio web: www.ugm.cl

Sitio web Admisión <https://admision.ugm.cl/>



DESCRIPCIÓN			PONDERACIÓN FACTORES DE SELECCIÓN										REQUISITOS		VACANTES		
COD	CARRERA O PROGRAMA ACADÉMICO	LUGAR EN QUE SE IMPARTE	NEM	RANKING	COMPETENCIA LECTORA (C. LECT.)	COMPETENCIA MATEMÁTICA 1 (M1)	HISTORIA Y CIENCIAS SOCIALES		CIENCIAS	COMPETENCIA MATEMÁTICA 2 (M2)	PRUEBA ESPECIAL	ASIGNACIÓN ESPECIAL DE PEDAGOGÍA	PUNTAJE PONDERADO MÍNIMO DE POSTULACIÓN	PUNTAJE PROMEDIO (C. LECT. Y MATH) MÍNIMO DE POSTULACIÓN	REGULAR	+ MC	BEA
39142	ADMINISTRACIÓN PÚBLICA	SANTIAGO	10	20	30	25	15	ó	15				0	458	45		1
39101	AGRONOMÍA	SANTIAGO	10	10	35	35	10	ó	10				0	480	90		1
39425	AGRONOMÍA	TEMUCO	10	30	25	25	10	ó	10				0	458	30		1
39102	ANIMACIÓN DIGITAL	SANTIAGO	10	20	35	25	10	ó	10				0	458	60		1
39423	ANIMACIÓN DIGITAL	TEMUCO	10	20	35	25	10	ó	10				0	458	30		1
39103	ARQUITECTURA	SANTIAGO	10	20	20	30	20	ó	20				0	458	110		1
39401	ARQUITECTURA	TEMUCO	10	15	25	25	25	ó	25				0	458	40		1
39135	BACHILLERATO EN CIENCIAS DE LA SALUD (7)	SANTIAGO	10	20	25	30			15				0	480	90		1
39422	BACHILLERATO EN CIENCIAS DE LA SALUD (7)	TEMUCO	10	20	25	30			15				0	480	40		1

DESCRIPCIÓN			PONDERACIÓN FACTORES DE SELECCIÓN										REQUISITOS		VACANTES		
COD	CARRERA O PROGRAMA ACADÉMICO	LUGAR EN QUE SE IMPARTE	NEM	RANKING	COMPETENCIA LECTORA (C.LECT.)	COMPETENCIA MATEMÁTICA 1 (M1)	HISTORIA Y CIENCIAS SOCIALES		CIENCIAS	COMPETENCIA MATEMÁTICA 2 (M2)	PRUEBA ESPECIAL	ASIGNACIÓN ESPECIAL DE PEDAGOGÍA	PUNTAJE PONDERADO / MÍNIMO DE POSTULACIÓN	PUNTAJE PROMEDIO (C.LECT. Y MATT) / MÍNIMO DE POSTULACIÓN	REGULAR	+ MC	BEA
39104	BIOTECNOLOGÍA	SANTIAGO	10	10	25	35			20				0	480	40	2	1
39105	CINE	SANTIAGO	10	30	30	15	15	6	15				0	458	50		1
39399	COMPOSICIÓN MUSICAL SUPERIOR (9)	SANTIAGO	20	50	10	10	10	6	10		APROBADA		0	458	1		
39107	DERECHO (1)	SANTIAGO	10	10	50	10	20	6	20				0	480	120		1
39403	DERECHO (1)	TEMUCO	10	10	40	10	30	6	30				0	458	60		1
39108	DISEÑO MENCIÓN GRÁFICO, INDUSTRIAL O AMBIENTES (2)	SANTIAGO	10	30	20	20	20	6	20				0	458	60		1
39109	ENFERMERÍA	SANTIAGO	10	15	35	30	10	6	10				450	480	80		1
39405	ENFERMERÍA	TEMUCO	10	30	20	20	20	6	20				450	480	70		1
39110	FONOAUDIOLOGÍA	SANTIAGO	10	30	25	20	15	6	15				0	458	60		1
39406	FONOAUDIOLOGÍA	TEMUCO	10	30	20	20	20	6	20				0	458	30		1
39134	GEOLOGÍA	SANTIAGO	10	10	20	50	10	6	10				0	480	50	1	1
39111	INGENIERÍA CIVIL ELECTRÓNICA	SANTIAGO	10	10	10	55	10	6	10	5			0	458	30	3	1
39112	INGENIERÍA CIVIL EN COMPUTACIÓN E INFORMÁTICA	SANTIAGO	10	10	10	55	10	6	10	5			0	458	120	4	1

DESCRIPCIÓN			PONDERACIÓN FACTORES DE SELECCIÓN										REQUISITOS		VACANTES		
COD	CARRERA O PROGRAMA ACADÉMICO	LUGAR EN QUE SE IMPARTE	NEM	RANKING	COMPETENCIA LECTORA (C.LECT.)	COMPETENCIA MATEMÁTICA 1 (M1)	HISTORIA Y CIENCIAS SOCIALES		CIENCIAS	COMPETENCIA MATEMÁTICA 2 (M2)	PRUEBA ESPECIAL	ASIGNACIÓN ESPECIAL DE PEDAGOGÍA	PUNTAJE PONDERADO / MÍNIMO DE POSTULACIÓN	PUNTAJE PROMEDIO (C.LECT. Y MATT) / MÍNIMO DE POSTULACIÓN	REGULAR	+ MC	BEA
39143	INGENIERÍA CIVIL EN MINAS	SANTIAGO	10	10	10	55	10	6	10	5			0	458	40		1
39113	INGENIERÍA CIVIL INDUSTRIAL	SANTIAGO	10	10	10	55	10	6	10	5			0	458	120	4	1
39408	INGENIERÍA CIVIL INDUSTRIAL	TEMUCO	10	20	10	45	10	6	10	5			0	458	20	3	1
39114	INGENIERÍA COMERCIAL	SANTIAGO	10	10	20	50	10	6	10				0	458	120		1
39409	INGENIERÍA COMERCIAL	TEMUCO	10	20	15	35	20	6	20				0	458	70		1
39115	INGENIERÍA EN ADMINISTRACIÓN (3)	SANTIAGO	10	30	15	25	20	6	20				0	458	60		1
39141	INGENIERÍA EN CIENCIA DE DATOS	SANTIAGO	10	20	10	45	10	6	10	5			0	458	40		1
39106	INGENIERÍA EN CONSTRUCCIÓN	SANTIAGO	10	20	10	45	10	6	10	5			0	458	30	3	1
39402	INGENIERÍA EN CONSTRUCCIÓN	TEMUCO	10	20	10	45	10	6	10	5			0	458	20	1	1
39140	INGENIERÍA EN MEDIO AMBIENTE Y SUSTENTABILIDAD	SANTIAGO	10	20	20	35	10	6	10	5			0	458	30	3	1
39116	INGENIERÍA FORESTAL	SANTIAGO	10	20	20	35	15	6	15				0	458	20		1
39398	INTERPRETACIÓN MUSICAL SUPERIOR (8)	SANTIAGO	20	50	10	10	10	6	10		APROBADA		0	458	1		0
39117	KINESIOLOGÍA	SANTIAGO	10	10	20	45	15	6	15				0	458	90		1

DESCRIPCIÓN			PONDERACIÓN FACTORES DE SELECCIÓN										REQUISITOS		VACANTES		
COD	CARRERA O PROGRAMA ACADÉMICO	LUGAR EN QUE SE IMPARTE	NEM	RANKING	COMPETENCIA LECTORA (C.LECT.)	COMPETENCIA MATEMÁTICA 1 (M1)	HISTORIA Y CIENCIAS SOCIALES		CIENCIAS	COMPETENCIA MATEMÁTICA 2 (M2)	PRUEBA ESPECIAL	ASIGNACIÓN ESPECIAL DE PEDAGOGÍA	PUNTAJE PONDERADO MÍNIMO DE POSTULACIÓN	PUNTAJE PROMEDIO (C.LECT. Y MATT) MÍNIMO DE POSTULACIÓN	REGULAR	+ MC	BEA
39410	KINESIOLOGÍA	TEMUCO	10	30	20	20	20	6	20				0	458	35		1
39118	MEDICINA	SANTIAGO	10	20	15	25	30	6	30				600	480	60		1
39411	MEDICINA	TEMUCO	10	20	15	25	30	6	30				600	480	60		1
39119	MEDICINA VETERINARIA	SANTIAGO	10	20	20	35	15	6	15				0	480	200		1
39412	MEDICINA VETERINARIA	TEMUCO	10	30	25	25	10	6	10				0	458	40		1
39120	NUTRICIÓN Y DIETÉTICA	SANTIAGO	10	30	20	20	20	6	20				0	458	70		1
39413	NUTRICIÓN Y DIETÉTICA	TEMUCO	10	30	20	20	20	6	20				0	458	30		1
39121	OBSTETRICIA Y PUERICULTURA	SANTIAGO	10	15	30	30	15	6	15				470	480	40		1
39414	OBSTETRICIA Y PUERICULTURA	TEMUCO	10	30	20	20	20	6	20				450	458	35		1
39122	ODONTOLOGÍA	SANTIAGO	10	20	20	40	10	6	10				550	550	70		1
39415	ODONTOLOGÍA	TEMUCO	10	30	20	20	20	6	20				550	480	50		1
39124	PEDAGOGÍA EN EDUCACIÓN DIFERENCIAL CON MENCIÓN EN DISCAPACIDAD INTELECTUAL (6)	SANTIAGO	10	30	30	10	20	6	20			SI	0	458	20		1
39125	PEDAGOGÍA EN EDUCACIÓN FÍSICA, DEPORTES Y RECREACIÓN PARA EDUCACIÓN BÁSICA Y MEDIA (6)	SANTIAGO	10	10	35	35	10	6	10			SI	0	458	30		1

DESCRIPCIÓN			PONDERACIÓN FACTORES DE SELECCIÓN										REQUISITOS		VACANTES		
COD	CARRERA O PROGRAMA ACADÉMICO	LUGAR EN QUE SE IMPARTE	NEM	RANKING	COMPETENCIA LECTORA (C.LECT.)	COMPETENCIA MATEMÁTICA 1 (M1)	HISTORIA Y CIENCIAS SOCIALES		CIENCIAS	COMPETENCIA MATEMÁTICA 2 (M2)	PRUEBA ESPECIAL	ASIGNACIÓN ESPECIAL DE PEDAGOGÍA	PUNTAJE PONDERADO MÍNIMO DE POSTULACIÓN	PUNTAJE PROMEDIO (C.LECT. Y MATT) MÍNIMO DE POSTULACIÓN	REGULAR	+ MC	BEA
39126	PEDAGOGÍA EN EDUCACIÓN PARVULARIA (6)	SANTIAGO	10	20	35	20	15	6	15			SI	0	458	15		1
39129	PSICOLOGÍA	SANTIAGO	10	10	50	20	10	6	10				0	480	110		1
39419	PSICOLOGÍA	TEMUCO	10	20	40	20	10	6	10				0	458	80		1
39131	TEATRO (5)	SANTIAGO	10	10	10	10	10	6	10		50		0	480	30		1
39132	TECNOLOGÍA MEDICA (4)	SANTIAGO	10	20	20	20	30	6	30				0	480	80		1
39420	TECNOLOGÍA MEDICA (4)	TEMUCO	10	20	15	30	25	6	25				0	480	50		1
39133	TERAPIA OCUPACIONAL	SANTIAGO	10	15	35	25	15	6	15				0	480	70		1
39421	TERAPIA OCUPACIONAL	TEMUCO	10	30	20	20	20	6	20				0	458	30		1
39424	TURISMO SUSTENTABLE	TEMUCO	10	30	35	15	10	6	10				0	458	20		1

OBSERVACIONES

Todas las carreras de pregrado en jornada diurna conducen al grado de licenciado y título profesional.

- (1) El título de Abogado lo otorga la Excelentísima Corte Suprema.
- (2) Conduce al título de Diseñador, mención: Industrial, Gráfico o de Ambientes.
- (3) Conduce al título de Ingeniero en Administración con mención en Finanzas; Marketing.
- (4) Conduce al título de Tecnólogo Médico en Bioanálisis Clínico, Hematología y Medicina Transfuncional; Imagenología y Física Médica; Oftalmología y Optometría.
- (5) La Escuela de **Teatro** aplica pruebas especiales obligatorias (**Audición**) previas a la postulación en el Sistema de Acceso Universitario y/o por la vía de ingreso especial. Éstas tienen como objetivo observar y medir aptitudes específicas como; condiciones físicas, vocales e interpretativas y que muestren un interés por el oficio teatral. Los interesados deberán inscribirse y rendir la audición según llamado y calendario que se encuentra en www.umayor.cl.
- (6) Para ser seleccionado en las **carreras conducentes a título de profesor, Pedagogía en Educación Diferencial con Mención en Discapacidad Intelectual, Pedagogía en Educación Física, Deportes y Recreación para Educación Básica y Media y Pedagogía en Educación Parvularia** se deben cumplir algunos de los requisitos establecidos en la Ley 20.903 y además los informados por U. Mayor. Estas carreras tienen la posibilidad de un ingreso especial "**Habilitación Pedagogías**".

Código DEMRE	Carrera	Requisitos Ley 20.903
39124	Pedagogía en Educación Diferencial con Mención en Discapacidad Intelectual	- Percentil 60 o superior (C. LECT-M1).
39125	Pedagogía en Educación Física, Deportes y Recreación para Educación Básica y Media	- Promedio 20% o superior NEM.
39126	Pedagogía en Educación Parvularia	- Percentil 50 o superior (C. LECT-M1) y Promedio 40% o superior NEM.

- (7) Bachillerato en Ciencias de la Salud, duración un año. Carreras de transferencia: Medicina, Medicina Veterinaria, Enfermería, Odontología, Kinesiología, Terapia Ocupacional, Nutrición y Dietética, Tecnología Médica, Fonoaudiología, Obstetricia y Puericultura.
- (8) **El Conservatorio de Música en su carrera de Interpretación Musical Superior**, aplica una audición obligatoria y excluyente **previa a postular en el Sistema de Acceso Universitario y en cupos especiales**. Esta tiene como objetivo evaluar y medir las aptitudes, desempeño y técnica en el dominio de la obra instrumental a presentar. Piano, Violín, Viola, Violoncello, Contrabajo, Guitarra, Percusión, Flauta, Fagot, Clarinete, Oboe, Trompeta, Trombón, Corno, Tuba, Canto Lírico, Canto Popular. Los interesados deben completar un formulario de audición que se solicita al mail admissionconservatorio@umayor.cl.

- (9) **El Conservatorio de Música en su carrera de Composición Musical Superior**, aplica una audición obligatoria y excluyente **previa a postular en el Sistema de Acceso Universitario y en cupos especiales**. Esta tiene como objetivo evaluar el repertorio de creación propia que presente el postulante. Los interesados deben completar un formulario de Audición que se solicita al mail admisionconservatorio@umayor.cl

I. REQUISITOS GENERALES DE POSTULACIÓN

MÁXIMO DE POSTULACIÓN Y ORDEN DE PREFERENCIA

La Universidad Mayor permite postular a un máximo de veinte (20) carreras.

PUNTAJE PROMEDIO PAES (C.LECT-M1) MÍNIMO DE POSTULACIÓN O 10% SUPERIOR DE NOTAS

La Universidad Mayor exige un puntaje promedio PAES (C.LECT-M1) mínimo para postular a cada una de sus carreras. También podrán postular quienes se encuentren en el 10% NEM de los mejores del egreso de su establecimiento educacional.

PUNTAJE PONDERADO MÍNIMO DE POSTULACIÓN

La Universidad Mayor no exigirá puntajes ponderados mínimos para postular, salvo en las carreras de Medicina, Odontología, Enfermería y Obstetricia y Puericultura.

PRUEBAS ELECTIVAS

Es requisito para postular a la Universidad Mayor haber rendido al menos una de las dos pruebas electivas (Ciencias o Historia y Ciencias Sociales). En el caso de haber rendido ambas, el sistema considerará aquella en la que el postulante haya obtenido mejor puntaje. Para la carrera de Biotecnología y Bachillerato en Ciencias de la Salud solo puede postular con la Prueba de Ciencias.

PRUEBAS ESPECIALES OBLIGATORIAS

La carrera de Teatro y las dos carreras del Conservatorio de Música requieren rendición previa a la postulación en el Sistema de Acceso una **Audición**.

II. TRANSFERENCIA O TRASLADO INTERNO

REGLAMENTO U.MAYOR

Artículo 56° Transferencia o traslado es el acto en virtud del cual el/la estudiante se cambia de una carrera a otra dentro de la Universidad, sede, modalidad, régimen o plan dentro de la misma carrera, para lo cual el/la estudiante debe cumplir la totalidad de los siguientes antecedentes académicos, a gestionar en la carrera en que está adscrito el/la estudiante: - Ser estudiante regular - Cumplir con las exigencias de ingreso de cada carrera o programa, según Reglamentación de la Universidad Mayor y requisitos de la carrera receptora, según Reglamento de la carrera, sede o programa a la cual desea transferirse.

Artículo 26° No procederá la transferencia a la Carrera de Medicina, desde ninguna otra Carrera de la Universidad, incluyendo las carreras de la Salud y Odontología.

III. POSTULACIONES Y REINGRESOS DE ALUMNOS

REGLAMENTO U.MAYOR

TÍTULO IV. DE LA ADMISIÓN Y SELECCIÓN

Artículo 7°

Solo existirá una única admisión por carrera, por lo que el/la estudiante que teniendo la condición de desertor o que se retiró voluntariamente, desee retomar la misma carrera, independiente de la modalidad, sede o campus donde se dicte, solo podrá hacerlo por la vía de la reincorporación, reconociendo la totalidad de los registros académicos históricos y asumiendo cualquier cambio en su plan de estudios de origen.

Artículo 42° El/la estudiante cuya solicitud de proseguir sus estudios en la misma carrera, haya sido aceptada, podrá continuar sus estudios en la Universidad. El/la estudiante a quien no se le aceptó su solicitud o el que, habiéndosele aceptado, se desvincula voluntariamente de la Universidad o no renueva su matrícula para el período académico siguiente, quedará en condición de Eliminado por Motivos Académicos.

El/La estudiantes Eliminados por Motivos Académicos podrán ingresar a otra carrera de la Universidad de conformidad a los procedimientos indicados en el Artículo 7°.

Artículo 43° El/La estudiantes eliminados de la Universidad Mayor no podrán ingresar a la misma carrera de la que fue eliminado, aun cuando se imparta en una sede, jornada o modalidad distinta a aquella que cursó. La infracción a este artículo conducirá, en el momento en que esta situación se compruebe, a la cancelación inmediata de la matrícula y anulación de las asignaturas que hubiese cursado, independiente del año académico en que se encuentre. Si un/a estudiante eliminado/a de una carrera de la Universidad Mayor ingresa para cursar estudios, tendrá derecho a solicitar la homologación de las asignaturas aprobadas de la carrera de la cual fue eliminado en caso de que se cumplan los requisitos, según reglamento interno de cada Carrera.

IV. PRUEBAS ESPECIALES

Las audiciones son un requisito excluyente para postular por cualquier vía de acceso a la carrera de Teatro y las carreras de Intérprete Musical Superior y Composición Musical Superior impartidas por el Conservatorio de Música. Solo los que rinden o aprueban la audición pueden continuar con el proceso de postulación a la carrera.

1- Audición carrera de TEATRO

Inscripción en www.umayor.cl La audición comprende tres días por cada grupo. Mas información al inscribirse.

Primer grupo: inscripción hasta el viernes 11 de octubre de 2024.

Días de audición: martes 15, miércoles 16 y jueves 17 de octubre de 2024.

Segundo grupo: hasta el viernes 25 de octubre de 2024.

Días de audición: lunes 28, martes 29 y miércoles 30 octubre de 2024.

Tercer grupo: hasta viernes 08 de noviembre de 2024.

Días de audición: lunes 11, martes 12 y miércoles 13 de noviembre de 2024.

Cuarto grupo (Audición Online): hasta el miércoles 30 de octubre de 2024.

Días de audición: lunes 04 de noviembre de 2024.

2- Audición carreras **INTERPRETACIÓN MUSICAL SUPERIOR y COMPOSICIÓN MUSICAL SUPERIOR** del Conservatorio de Música.

Solicitud del formulario, inscripción y asignación de hora: admissionconservatorio@umayor.cl.

Las audiciones son obligatorias y excluyentes para postular a las carreras del Conservatorio.

Estas se realizarán en un único periodo desde el lunes 14 al viernes 18 de octubre de 2024.

El resultado se expresa en **APRUEBA/REPRUEBA**. Solo los que aprueban la audición pueden continuar con el proceso de postulación a estas dos carreras en el sistema de acceso o vía especial.

V. SISTEMA ESPECIAL DE ADMISIÓN DIRECTA

La Universidad Mayor dispone de vacantes a través de los Sistemas Complementarios de Admisión. Postulaciones abiertas desde el mes de junio 2024.

Mayores informaciones sobre fechas máximas de postulación, selección y documentos en www.umayor.cl/um/

Solo atención remota vía correo electrónico.

Santiago ingresos.especiales@umayor.cl

Temuco ingresoesspecialtemuco@umayor.cl

Horario de atención vía email: de lunes a viernes de 9:00 a 18:00 horas.

a. MUJERES EN CIENCIAS, TECNOLOGÍA E INGENIERÍA

Dirigido a mujeres que deseen seguir una trayectoria educativa en los campos de la Ingeniería, la Ciencia y la Tecnología, fomentando la inclusión y diversidad de género en estas áreas.

Documentos para postular:

- Licencia de Educación Media chilena.
- Fotocopia simple de la cédula de identidad.

b. DESTACADO ENSEÑANZA MEDIA

Se busca promover el talento y el esfuerzo de estudiantes con una trayectoria escolar destacada, que se ubiquen dentro del 30% de rendimiento superior de su establecimiento, y que, además, cumplan con el promedio C. LECT- M1 solicitado para cada carrera.

Documentos para postular:

- Licencia de Educación Media chilena.
- Certificado de Ubicación de Egreso en Enseñanza Media.
- Fotocopia simple de la cédula de identidad.

Consultar por requisitos adicionales carreras Santiago y Temuco en www.umayor.cl/um/

c. PSU, PdT O PAES (PRUEBAS DE ACCESO A LA EDUCACIÓN SUPERIOR)

Esta vía busca brindar oportunidades de acceso a la universidad, considerando los resultados obtenidos en las diferentes pruebas de selección universitaria rendidas.

Documentos para postular:

- Licencia de Educación Media chilena.
- Fotocopia simple de la cédula de identidad.

d. ESTUDIANTES DESTACADOS CON DESARROLLO TEMPRANO EN DIVERSAS ÁREAS

Esta vía está destinada para los estudiantes que demuestren un interés temprano y destacado en diversas áreas, como la silvoagropecuaria, el medio ambiente, las artes, la tecnología, las ciencias, la música, la danza y las humanidades. Se valora el liderazgo y espíritu emprendedor, reconociendo la diversidad de talentos y vocaciones.

Documentos para postular:

- Licencia de Educación Media chilena.
- Concentración de notas enseñanza media.
- Fotocopia simple de la cédula de identidad.
- Documentos que acrediten su desarrollo temprano en el área de interés.

e. TALENTO TÉCNICO-PROFESIONAL

Dirigido a estudiantes egresados de la Educación Media Técnico-Profesional, interesados en potenciar sus habilidades y competencias en una carrera profesional de la Universidad Mayor.

La carrera de Teatro solicita audición rendida.

Documentos para postular:

- Licencia de Educación Media chilena.
- Fotocopia simple de la cédula de identidad.
- Concentración de notas enseñanza media.

f. ARAUCANÍA (exclusivo carreras Sede Temuco)

Con el objetivo de incentivar la permanencia y contribuir al aumento de la cualificación del capital humano en la Región de La Araucanía, se aplicará una bonificación del 10% al puntaje ponderado de selección, calculado con PSU-PdT o PAES a estudiantes egresados de establecimientos educacionales ubicados en la zona.

Documentos al postular:

- Licencia de Educación Media chilena.
- Fotocopia simple de la cédula de identidad.

Consultar por requisitos adicionales carreras Temuco en www.umayor.cl/um/temuco

g. CONVALIDACIÓN (TRASLADO DESDE OTRA INSTITUCIÓN)

Ingreso Especial dirigido a estudiantes provenientes de instituciones de educación superior chilenas o extranjeras, interesados en el reconocimiento de asignaturas previas para continuar su desarrollo y potenciar sus conocimientos en Universidad Mayor.

Documentos para postular:

- Licencia de Educación Media chilena (*).
- Fotocopia simple de la cédula de identidad o pasaporte.
- Malla de la carrera de origen.
- Concentración de notas de asignaturas aprobadas y reprobadas con firma electrónica avanzada o copia notarial legalizada electrónica.
- En caso de ser titulado, graduado o egresado presentar Certificado de Título, Egreso o Licenciatura con firma digital avanzada o copia notarial legalizada electrónica.
- Certificado de la institución de procedencia que indique que el alumno se encuentra habilitado disciplinariamente para continuar sus estudios en la carrera y universidad de origen con firma digital avanzada o copia notarial legalizada electrónica.
- En caso de ser extranjero, todos los documentos deben estar debidamente apostillados (*).

Para países sin convenio de Apostilla: Los documentos otorgados en el extranjero deben presentarse debidamente legalizados en el Consulado o Embajada chilena en el país de procedencia y en el Ministerio de Relaciones Exteriores de Chile (en Chile). Si los documentos están en trámite en el período de postulación, debe entregar en la universidad fotocopias legalizadas.

(*) Para países con convenios de Apostilla: ver trámite en <http://apostilla.gob.cl>

Países en convenio Andrés Bello: Bolivia, Colombia, Cuba, Ecuador, México, Panamá, Paraguay, Perú,

República Dominicana y Venezuela. Convenios Bilaterales: Argentina, Alemania, Paraguay, Brasil, España, Francia, Israel, Uruguay y Haití.

Consultar por requisitos adicionales carreras Santiago y Temuco en www.umayor.cl/um/

h. HABILITACIÓN PEDAGOGÍAS

Dirigido a estudiantes con vocación en la docencia, que se encuentren habilitados para postular a las carreras de **Pedagogía en Educación Diferencial con Mención en Discapacidad Intelectual, Pedagogía en Educación Física, Deportes y Recreación para Educación Básica y Media y Pedagogía en Educación Parvularia de la Universidad Mayor.**

Esta es la única vía de Ingreso Especial para las citadas carreras en la Universidad Mayor. En el caso de convalidación de estudios debe además cumplir con requisitos indicados para ese ingreso.

Documentos para postular:

- Licencia de Educación Media chilena.
- Boletín DEMRE puntajes PSU-PdT o PAES según corresponda.
- Fotocopia simple de la cédula de identidad.

Importante Proceso de Admisión 2025:

Requisitos generales para las carreras de **Pedagogía en Educación Diferencial con Mención en Discapacidad Intelectual, Pedagogía en Educación Física, Deportes y Recreación para Educación Básica y Media y Pedagogía en Educación Parvularia de la Universidad Mayor (*):**

(*) De acuerdo con la normativa de la Ley 20.903, para el Proceso de Admisión 2025, se establece el siguiente criterio de habilitación permitiendo cumplir con uno de los tres requisitos:

- Percentil 60 o superior (C. LECT-M1).
- Promedio 20% o superior NEM.
- Percentil 50% o superior (C. LECT-M1) y Promedio 40% o superior NEM.

i. DEPORTISTA

La Universidad Mayor potencia y valora el talento y el trabajo en equipo de aquellos deportistas que hayan sido seleccionados nacionales, seleccionados en federaciones o asociaciones y/o deportistas destacados que acrediten una actividad o disciplina deportiva entre los años 2023 y 2024.

Documentos para postular:

- Licencia de Educación Media chilena.
- Fotocopia simple de la cédula de identidad.
- Currículum deportivo años 2022-2024.
- Documentos que respaldan su currículum años 2022-2024.

j. ENSEÑANZA MEDIA EN EL EXTRANJERO

Esta opción de ingreso especial se aplica a los postulantes que hayan finalizado su enseñanza media en el extranjero. Se busca reconocer y valorar la formación académica obtenida fuera del país, fomentando la diversidad cultural y la inclusión de estudiantes provenientes de diferentes contextos educativos.

Documentos para postular:

- Fotocopia simple del pasaporte o de la cédula de identidad.
- Concentración de notas en español con firma digital avanzada o copia notarial legalizada electrónica.
- Licencia de Educación Media chilena (*).

(*) Para países con convenios de Apostilla: ver trámite en <http://apostilla.gob.cl>. Para países sin convenio de Apostilla: Los documentos otorgados en el extranjero deben presentarse debidamente legalizados en el Consulado o Embajada chilena en el país de procedencia y en el Ministerio de Relaciones Exteriores de Chile (en Chile). Si los documentos están en trámite en el período de postulación, debe entregar en la universidad fotocopias con firma digital avanzada o copia notarial legalizada electrónica.

Países en convenio Andrés Bello: Bolivia, Colombia, Cuba, Ecuador, México, Panamá, Paraguay, Perú, República Dominicana y Venezuela. **Convenios Bilaterales:** Argentina, Alemania, Brasil, España, Francia, Israel, Uruguay y Haití.

k. HIJO/A COLABORADORES Y ACADÉMICOS U. MAYOR

Con el objetivo de reconocer el compromiso y el desarrollo de la comunidad de la Universidad Mayor, se promueve y potencia el ingreso de hijos e hijas de colaboradores y académicos a carreras de pregrado diurno, que cumplan con el promedio de notas de educación media y el puntaje mínimo entre las pruebas de C. LECT-M1 establecido para cada carrera.

Documentos para postular:

- Licencia de Educación Media chilena.
- Fotocopia simple de la cédula de identidad.
- Certificado Laboral para Matrícula emitido por la Dirección de Personas U. Mayor.
- Certificado de Nacimiento que acredite parentesco del postulante con el colaborador y/o académico de la Universidad Mayor.
- Concentración de notas enseñanza media.

l. CONVENIO ESTABLECIMIENTOS EDUCACIONALES

Dirigido a estudiantes egresados de educación media, que hayan aprobado exámenes internacionales de acceso a la educación superior.

Documentos para postular:

- Licencia de Educación Media chilena.
- Certificado del Diploma o Examen correspondiente, en que se incluya puntaje final logrado (temporalmente puede ser el certificado de notas predictivas) con firma digital avanzada o copia notarial legalizada electrónica.
- Fotocopia simple de la cédula de identidad.

m. EGRESADOS, GRADUADOS O TITULADOS

Esta opción de ingreso especial está destinada a egresados, graduados o titulados de universidades chilenas que deseen complementar su trayectoria educativa en la Universidad Mayor. Se busca brindar oportunidades de desarrollo académico a aquellos profesionales que deseen ampliar sus horizontes y adquirir nuevos conocimientos.

Documentos para postular:

- Licencia de Educación Media chilena.
- Certificado de egreso o título original digital (universidad chilena) con firma avanzada o copia notarial legalizada electrónica.
- Boletín DEMRE con puntajes PSU anteriores al año 2010.
- Concentración de notas de la carrera de origen en formato original y digital con firma avanzada o copia notarial legalizada electrónica.
- Malla de la carrera de origen.
- Fotocopia simple de la cédula de identidad.
- Currículum vitae años 2022-2024.

n. “CONSERVATORIO DE MÚSICA” U. MAYOR

Dirigido a postulantes que poseen un desarrollo temprano en las artes musicales y el canto.

Requisitos Generales:

- 1) Audición vigente para el proceso y aprobada.

Documentos para postular:

- Licencia de Educación Media chilena.
- Fotocopia simple de la cédula de identidad o pasaporte

o. ALUMNO LIBRE (No conduce a título profesional)

La Universidad Mayor, ofrece la posibilidad de cursar asignaturas de interés en sus diferentes carreras y programas. Este estudiante se incorporará a la asignatura inscrita como “Alumno Libre”.

Estas asignaturas podrán ser homologadas al ingresar por alguna vía de admisión en los distintos

programas ofertados por la universidad. Los requisitos de homologación serán, nota mínima 4.00, una antigüedad no superior a dos años y un 75% como mínimo de equivalencia en contenidos.

Documentos para postular:

- Licencia de Educación Media chilena.
- Fotocopia simple de la cédula de identidad o pasaporte.

OTROS INGRESOS COMPLEMENTARIOS CON POSTULACIÓN DIRECTA.

Carreras en jornada vespertina, presencial, semipresencial u online

- Programas de Continuidad <https://www.umayor.cl/um/educacion-vespertina/10000>
- Programas Regulares <https://www.umayor.cl/um/educacion-vespertina/10000>
- Programas Online <https://advance.umayor.cl/educacion-online>

GRATUIDAD Y OTROS BENEFICIOS SOCIOECONÓMICOS

Han transcurrido ya cuatro años desde que la Universidad Mayor tomó la decisión de integrarse al Sistema de Gratuidad Universitaria, generando un impacto significativo en nuestra comunidad. Gracias a ello, el 75% de nuestros estudiantes que ingresan a nuestras carreras en modalidad presencial pueden beneficiarse de la exención total de matrícula y aranceles durante la duración formal de sus estudios. Así, la Gratuidad busca apoyar a estudiantes que cumplan con las condiciones académicas y que pertenezcan a hogares ubicados hasta el 60% de menores ingresos o de mayor vulnerabilidad.

De este modo, la Universidad Mayor continúa fortaleciendo su misión de brindar una educación de calidad y accesible, consolidándose como una Institución que apoya y fomenta el desarrollo académico y profesional de sus estudiantes en igualdad de condiciones.

Para acceder a este importante beneficio, deberás ingresar a la plataforma de inscripción FUAS dentro de los plazos que establece el Ministerio de Educación e incorporar tus antecedentes personales, familiares y académicos. Este proceso de inscripción es obligatorio, por lo que si no logras efectuar la postulación a través de <https://fuas.cl/> quedarás excluido de una posible asignación aun cuando cumplas con todos los requisitos.

Además, ten presente que, tras efectuar tu ingreso por cualquiera de las vías establecidas en el Sistema de Acceso deberás matricularte en alguna de nuestras carreras o programas de pregrado; dictados en modalidad 100% presencial, ya sea en jornada diurna o vespertina.

En caso de que no obtengas la Gratuidad, en la Universidad Mayor podrás optar a un importante beneficio económico dirigido a quienes pertenezcan incluso hasta el 90% de los hogares de mayores ingresos. Este corresponde al cobro de un Arancel Ajustado y que significará un descuento directo en tu arancel dependiendo de tu carrera de preferencia y que calcularemos según tu situación socioeconómica.

Puedes revisar más información sobre Gratuidad y Aranceles Ajustados en <https://portal.beneficiosestudiantiles.cl/gratuidad>

Otro apoyo para financiar tus estudios en la Universidad Mayor es el Crédito con Aval del Estado. Esta es una alternativa para estudiantes que comienzan una carrera de pregrado como tú y que puedes combinar

con Becas y/o Aranceles Ajustados, lo que te permitirá reducir significativamente tu copago arancelario. Puedes utilizar el Crédito con Aval del Estado anualmente, e incluso hasta tres años después de haber completado la duración formal de tu carrera, ajustándolo al monto que necesites según tu situación. Este apoyo financiero es flexible: el pago no se exige mientras estés estudiando, sino que comienza 18 meses después de tu egreso o si no te matriculas durante dos años consecutivos.

Es importante mencionar que para optar a este Crédito también debes haber postulado de manera correcta a través del FUAS en el período establecido por el Ministerio de Educación y cumplir algunas condiciones que te invitamos a revisar en <https://portal.ingresa.cl/como-postular/requisitos-para-postular/>

Adicionalmente podrás acceder a todos los demás beneficios para Universidades Privadas Acreditadas; tales como Becas de Arancel otorgadas por el Ministerio de Educación, las Becas de Alimentación y/o Becas de Mantención administradas por JUNAEB y la Tarjeta Nacional del Estudiante (TNE). Podrás revisar todos los beneficios disponibles en www.beneficiosestudiantiles.cl <https://www.junaeb.cl/becas-junaeb> y <https://www.tne.cl/>

SISTEMA DE APOYO Y BECAS “ESPÍRITU EMPRENDEDOR” PERTENECIENTE A LA UNIVERSIDAD MAYOR (*)

También contamos con el Sistema de Apoyo y Becas “Espíritu Emprendedor”, el que se enlaza estrechamente con los Beneficios Estudiantiles. Es por ello por lo que las Becas otorgadas por la Universidad Mayor son complementarias a las Becas de Arancel Ministerial, al Crédito con Garantía Estatal (CAE) y algunas de ellas son compatibles con los Aranceles Ajustados. Esto a fin de ampliar las oportunidades para quienes quieran ser parte de nuestra comunidad universitaria.

Por lo que, en caso de resultar beneficiado con estas ayudas estudiantiles estatales, podrás sumar una Beca de Arancel U. Mayor de manera anual, hasta cubrir el valor del arancel en la carrera seleccionada. También puedes obtener una beca para cubrir el total de tu matrícula.

Para optar a los apoyos y becas que otorga la Universidad, es obligatorio haber postulado de manera correcta a través del FUAS en el período oficial establecido por el Ministerio de Educación, de manera independiente al nivel socioeconómico que tengas con tu familia.

Beca de matrícula:

- Beca Matrícula NEM Mayor - 100% valor de matrícula.
- Familia Mayor (se cancela la matrícula más alta del grupo familiar).

Beca de arancel anual para Admisión Centralizada (Ingreso Regular):

- Puntaje Promedio PAES
- Beca Araucanía (Exclusiva para Sede Temuco).
- Beca “Copago 0 Distinción a las Trayectorias Educativas (DTE)”;
- Beca “Egresado y Titulado U. Mayor”
- Becas y descuentos por Convenios con diversas instituciones.

Te invitamos a revisar los requisitos y condiciones de todos los beneficios otorgados por la Universidad Mayor en <https://www.admisionmayor.cl/becas-y-creditos/10000>

LA UNIVERSIDAD MAYOR, A TRAVÉS DE SU DIRECCIÓN DE DIFUSIÓN Y SERVICIO A FUTUROS ESTUDIANTES, TE INVITA A VIVIR UNA EXPERIENCIA ÚNICA ANTES DE TU INGRESO UNIVERSITARIO. ESTA EXPERIENCIA ESTÁ DISEÑADA PARA AYUDARTE A DESCUBRIR Y MAXIMIZAR EL POTENCIAL QUE LLEVAS DENTRO. CADA PASO QUE DES CON NOSOTROS TE ACERCARÁ MÁS A TUS METAS PROFESIONALES ¡ÚNETE A NUESTRA COMUNIDAD Y COMIENZA A ESCRIBIR TU HISTORIA DE ÉXITO HOY!

En la Universidad Mayor, reconocemos que cada estudiante está en un punto diferente de su camino académico. Algunos tienen clara su elección de carrera, mientras que otros aún están explorando sus opciones. Nuestro programa completo de ciclos vocacionales está diseñado para agregar valor a tu proceso de elección, dirigido a postulantes, docentes, orientadores y apoderados. Buscamos acompañarte, comprender tus necesidades y ayudarte a alcanzar tus objetivos de manera personalizada y efectiva.

Para que puedas tomar una decisión segura, te ofrecemos toda la información que necesitas de manera clara y accesible. Visita www.admisionmayor.cl para conocer los requisitos de ingreso, ponderaciones, fechas clave y formas de financiamiento disponibles para estudiantes con y sin gratuidad universitaria.

Contamos con una serie de actividades diseñadas específicamente para guiarte en tu elección, utilizando tanto plataformas virtuales como experiencias presenciales enriquecedoras. Estas actividades te permitirán explorar todas tus opciones y prepararte mejor para el próximo paso:

- **Simulador de Becas:** Descubre las opciones de financiamiento disponibles para ti.
- **Simulador de Puntajes:** Evalúa tus posibilidades antes de rendir la Prueba de Acceso.
- **Conoce tu Futura Escuela:** Participa en experiencias significativas que te acercarán al mundo del emprendimiento y la vida universitaria.
- **Entrevista con tu Director de Escuela:** Interactúa directamente con nuestros docentes y/o directores para obtener una visión detallada de las carreras que te interesan.
- **Eventos Vocacionales:** Sumérgete en actividades interactivas y personalizadas junto a estudiantes actuales de la Universidad Mayor.
- **Tours Guiados:** Realiza recorridos presenciales y virtuales por nuestros campus, y experimenta de primera mano la vida universitaria en nuestras instalaciones.

Nuestro equipo está comprometido con tu éxito y listo para brindarte un asesoramiento personalizado, resolviendo tus dudas y acompañándote en cada etapa del proceso. Además, contarás con el apoyo de nuestros estudiantes mentores, quienes están disponibles para conectarse contigo y compartir sus experiencias universitarias.

Solicita información en 600 328 1000

Contacto Santiago: futurosestudiantes@umayor.cl

Contacto Temuco: admisiontemuco@umayor.cl

Sitio web UM: www.umayor.cl - www.umayortemuco.cl

Sitio web Admisión: www.admisionmayor.cl

Sitio web comunidad Futuros Estudiantes: <https://www.admisionmayor.cl/futuros-estudiantes>

UNIVERSIDAD METROPOLITANA DE CS. DE LA EDUCACIÓN

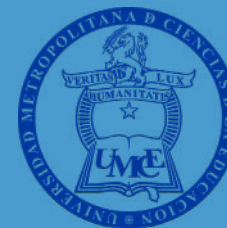

DESCRIPCIÓN			PONDERACIÓN FACTORES DE SELECCIÓN									REQUISITOS		VACANTES		
COD	CARRERA O PROGRAMA ACADÉMICO	LUGAR EN QUE SE IMPARTE	NEM	RANKING	COMPETENCIA LECTORA (C. LECT.)	COMPETENCIA MATEMÁTICA 1 (M1)	HISTORIA Y CIENCIAS SOCIALES		CIENCIAS	COMPETENCIA MATEMÁTICA 2 (M2)	ASIGNACIÓN ESPECIAL DE PEDAGOGÍA	PUNTAJE PONDERADO MÍNIMO DE POSTULACIÓN	PUNTAJE PROMEDIO (C. LECT. Y MATH) MÍNIMO DE POSTULACIÓN	REGULAR	BEA	PACE
20012	DIRECCIÓN DE AGRUPACIONES MUSICALES INSTRUMENTALES, LICENCIATURA EN MÚSICA	CAMPUS MACUL	10	40	20	20	10	6	10			485	485	40	5	18
20098	KINESIOLOGÍA, LICENCIATURA EN KINESIOLOGÍA	CAMPUS JOAQUÍN CABEZAS GARCÍA	20	25	20	20			15			485	485	55	5	19
20081	PEDAGOGÍA EN ALEMÁN, LICENCIATURA EN EDUCACIÓN CON MENCIÓN EN ALEMÁN	CAMPUS MACUL	20	30	30	10	10	6	10		SI	0	485	20	5	14
20007	PEDAGOGÍA EN ARTES VISUALES, LICENCIATURA EN EDUCACIÓN	CAMPUS MACUL	15	15	25	25	20				SI	0	485	55	5	18
20022	PEDAGOGÍA EN BIOLOGÍA CON MENCIÓN CIENCIAS NATURALES, O INFORMÁTICA EDUCATIVA, O ESTADÍSTICA EDUCACIONAL, O EDUCACIÓN EN TECNOLOGÍA, O EDUCACIÓN EN ASTRONOMÍA, LICENCIATURA EN EDUCACIÓN EN BIOLOGÍA	CAMPUS MACUL	20	40	15	10			15		SI	0	485	50	5	18
20086	PEDAGOGÍA EN CASTELLANO, LICENCIATURA EN EDUCACIÓN CON MENCIÓN EN CASTELLANO	CAMPUS MACUL	10	20	50	10	10				SI	0	485	90	10	15
20050	PEDAGOGÍA EN EDUCACIÓN BÁSICA CON MENCIÓN LENGUA Y LITERATURA O MATEMÁTICA O CIENCIAS SOCIALES O CIENCIAS NATURALES, LICENCIATURA EN EDUCACIÓN	CAMPUS MACUL	30	30	15	15	10	6	10		SI	0	485	100	10	24

DESCRIPCIÓN			PONDERACIÓN FACTORES DE SELECCIÓN									REQUISITOS		VACANTES		
COD	CARRERA O PROGRAMA ACADÉMICO	LUGAR EN QUE SE IMPARTE	NEM	RANKING	COMPETENCIA LECTORA (C. LECT.)	COMPETENCIA MATEMÁTICA 1 (M1)	HISTORIA Y CIENCIAS SOCIALES		CIENCIAS	COMPETENCIA MATEMÁTICA 2 (M2)	ASIGNACIÓN ESPECIAL DE PEDAGOGÍA	PUNTAJE PONDERADO MÍNIMO DE POSTULACIÓN	PUNTAJE PROMEDIO (C. LECT. Y MATH) MÍNIMO DE POSTULACIÓN	REGULAR	BEA	PACE
20052	PEDAGOGÍA EN EDUCACIÓN ESPECIAL CON ESPECIALIDAD EN COMUNICACIÓN Y LENGUAJE, O EDUCACIÓN DE LAS PERSONAS SORDAS, O EN APRENDIZAJE, LICENCIATURA EN EDUCACIÓN	CAMPUS MACUL	20	20	40	10	10	ó	10		SI	0	485	60	6	21
20057	PEDAGOGÍA EN EDUCACIÓN ESPECIAL CON ESPECIALIDAD EN DISCAPACIDAD MENTAL Y DESARROLLO COGNITIVO, LICENCIATURA EN EDUCACIÓN	CAMPUS MACUL	10	20	40	20	10	ó	10		SI	0	485	50	3	18
20054	PEDAGOGÍA EN EDUCACIÓN ESPECIAL CON ESPECIALIDAD EN PERSONAS CIEGAS Y RETOS MÚLTIPLES, LICENCIATURA EN EDUCACIÓN	CAMPUS MACUL	30	30	20	10	10	ó	10		SI	0	485	30	5	18
20056	PEDAGOGÍA EN EDUCACIÓN FÍSICA, DEPORTES Y RECREACIÓN, LICENCIATURA EN EDUCACIÓN (DAMAS)	CAMPUS JOAQUÍN CABEZAS GARCÍA	20	30	20	20	10	ó	10		SI	0	485	40	5	18
20061	PEDAGOGÍA EN EDUCACIÓN FÍSICA, DEPORTES Y RECREACIÓN, LICENCIATURA EN EDUCACIÓN (VARONES)	CAMPUS JOAQUÍN CABEZAS GARCÍA	20	30	20	20	10	ó	10		SI	0	485	70	6	18
20066	PEDAGOGÍA EN EDUCACIÓN PARVULARIA CON MENCIÓN EN INTEGRACIÓN CURRICULAR, LICENCIATURA EN EDUCACIÓN	CAMPUS MACUL	10	40	30	10	10	ó	10		SI	0	485	60	6	23
20071	PEDAGOGÍA EN FILOSOFÍA, LICENCIATURA EN EDUCACIÓN	CAMPUS MACUL	10	25	30	10	25				SI	0	485	50	6	19

DESCRIPCIÓN			PONDERACIÓN FACTORES DE SELECCIÓN									REQUISITOS		VACANTES		
COD	CARRERA O PROGRAMA ACADÉMICO	LUGAR EN QUE SE IMPARTE	NEM	RANKING	COMPETENCIA LECTORA (C. LECT.)	COMPETENCIA MATEMÁTICA 1 (M1)	HISTORIA Y CIENCIAS SOCIALES		CIENCIAS	COMPETENCIA MATEMÁTICA 2 (M2)	ASIGNACIÓN ESPECIAL DE PEDAGOGÍA	PUNTAJE PONDERADO MÍNIMO DE POSTULACIÓN	PUNTAJE PROMEDIO (C. LECT. Y MATH) MÍNIMO DE POSTULACIÓN	REGULAR	BEA	PACE
20023	PEDAGOGÍA EN FÍSICA CON MENCIÓN CIENCIAS NATURALES, O INFORMÁTICA EDUCATIVA, O ESTADÍSTICA EDUCACIONAL, O EDUCACIÓN EN TECNOLOGÍA, O EDUCACIÓN EN ASTRONOMÍA, LICENCIATURA EN EDUCACIÓN EN FÍSICA	CAMPUS MACUL	10	25	20	30			10	5	SI	0	485	30	3	18
20091	PEDAGOGÍA EN FRANCÉS, LICENCIATURA EN EDUCACIÓN CON MENCIÓN EN FRANCÉS	CAMPUS MACUL	10	50	20	10	10	ó	10		SI	0	485	20	5	16
20076	PEDAGOGÍA EN HISTORIA Y GEOGRAFÍA, LICENCIATURA EN EDUCACIÓN CON MENCIÓN EN HISTORIA O GEOGRAFÍA	CAMPUS MACUL	20	20	20	10	30				SI	0	485	80	6	18
20096	PEDAGOGÍA EN INGLÉS, LICENCIATURA EN EDUCACIÓN CON MENCIÓN EN INGLÉS	CAMPUS MACUL	20	30	30	10	10				SI	0	485	80	6	18
20024	PEDAGOGÍA EN MATEMÁTICA CON MENCIÓN ESTADÍSTICA EDUCACIONAL O INFORMÁTICA EDUCATIVA, LICENCIATURA EN EDUCACIÓN MATEMÁTICA	CAMPUS MACUL	10	35	10	30			10	5	SI	0	485	90	10	15
20011	PEDAGOGÍA EN MÚSICA, LICENCIATURA EN EDUCACIÓN	CAMPUS MACUL	10	40	20	20	10	ó	10		SI	0	485	40	5	20
20025	PEDAGOGÍA EN QUÍMICA CON MENCIÓN CIENCIAS NATURALES, O INFORMÁTICA EDUCATIVA, O ESTADÍSTICA EDUCACIONAL, O EDUCACIÓN EN TECNOLOGÍA, O EDUCACIÓN EN ASTRONOMÍA, LICENCIATURA EN EDUCACIÓN EN QUÍMICA	CAMPUS MACUL	20	30	20	20			10		SI	0	485	50	6	16
20099	PSICOLOGÍA, LICENCIATURA EN PSICOLOGÍA	CAMPUS MACUL	25	30	25	10	10	ó	10			485	485	70	10	30
20100	TERAPIA OCUPACIONAL, LICENCIATURA EN CIENCIAS DE LA OCUPACIÓN HUMANA	CAMPUS JOAQUÍN CABEZAS GARCÍA	25	30	25	10			10			485	485	50	10	20

OBSERVACIONES PROCESO ADMISIÓN 2025

I. INGRESOS REGULARES

1. DE LA FORMACIÓN ACADÉMICA

Toda la oferta académica de la Universidad Metropolitana de Ciencias de la Educación (UMCE), otorga el grado académico de licenciado/a, conducente a un título profesional.

2. REQUISITOS DE POSTULACIÓN A CARRERAS DE PEDAGOGÍAS

La UMCE, en conformidad a lo señalado en la Ley N°20.903, que regula el ingreso de estudiantes a las carreras de pedagogía, sólo matriculará en estas carreras a las/los postulantes que cumplan con alguno de estos requisitos:

- a) Haber rendido la PAES 2023-2024, y obtener un rendimiento que le ubique en el percentil 60 o superior, teniendo en cuenta el promedio de las pruebas obligatorias (485 puntos promedio en Pruebas de Competencia Lectora y Competencia Matemática 1).
- b) Tener un promedio de notas de la educación media dentro del 20% superior de su establecimiento educacional (certificado por el DEMRE).
- c) Tener un promedio de notas de la educación media dentro del 40% superior de su establecimiento educacional (certificado por el DEMRE), y haber rendido la PAES 2023-2024 y obtener un rendimiento que le ubique en el percentil 50 o superior, teniendo en cuenta el promedio de las pruebas obligatorias (485 puntos promedio en Pruebas de Competencia Lectora y Competencia Matemática 1).
- d) Haber realizado y aprobado un programa de preparación y acceso de estudiantes de enseñanza media para continuar estudios de pedagogía en la educación superior, reconocido por MINEDUC y haber rendido la PAES 2023-2024.
- e) Haber realizado y aprobado un programa de preparación y acceso de estudiantes de enseñanza media para continuar estudios de pedagogía en la educación superior reconocido por MINEDUC, y estar inscrita/o en el Registro Nacional de a Discapacidad, establecido en el Título V de la Ley N°20.422. En este caso no será necesario haber rendido la PAES en 2023-2024.

3. MÁXIMO DE POSTULACIONES

La UMCE no establece restricciones al número máximo de postulaciones.

4. INHABILIDADES PARA POSTULAR A LA UMCE

De acuerdo a lo establecido en el artículo N°9 del Reglamento General de Estudios, la UMCE se reserva el derecho de no admitir a estudiantes que se encuentren en el registro creado por la Ley N°20.594 que crea inhabilidades por delitos sexuales contra menores y establece inhabilidades que indica. Lo anterior, sin perjuicio de las disposiciones legales para el ejercicio de la profesión una vez obtenido el título o licenciatura.

5. SOBRE ELECCIÓN DE ESPECIALIDAD

Al término del cuarto semestre, los/las estudiantes de la carrera de Pedagogía en Educación Especial con Especialidad en Comunicación y Lenguaje, o Educación de las Personas Sordas, o en Aprendizaje (código 20052) deberán optar por alguna de las siguientes tres especialidades:

- a) Comunicación y Lenguaje
- b) Educación de Personas Sordas
- c) Aprendizaje

Con la finalidad de cautelar una adecuada distribución de los/las estudiantes, se establecerá un límite de cupos para cada una de las especialidades nombradas.

Los requisitos sobre electividad, estipulados por la carrera, operarán sólo en caso de sobrepasar dichos cupos y se aplicarán en el siguiente orden de prelación:

- a) Haber optado en primera preferencia a la especialidad, en el proceso de selección.
- b) El mayor nivel de cobertura curricular alcanzado.
- c) Promedio de notas simple correspondiente a su avance curricular.

6. REQUISITOS ADICIONALES DE ADMISIÓN

El/la seleccionado/a en la carrera de Pedagogía en Educación Física, Deportes y Recreación (códigos 20056 para damas y 20061 para varones), deberá presentar obligatoriamente un certificado médico que asegure condiciones de salud compatibles con las demandas de una práctica regular de actividades físicas y deportivas. Especial importancia debe darse a la detección de patologías de riesgo, antecedentes familiares de muerte súbita y presencia de discapacidades excluyentes para las exigencias que demanda la carrera.

Para estos efectos, se sugiere utilizar el formato de certificado disponible en nuestro sitio web <https://pregrado.umce.cl/>

7. PRUEBAS ESPECIALES

La UMCE no contempla pruebas especiales para el ingreso a sus carreras por vía de postulación centralizada.

II. INGRESOS ESPECIALES

La UMCE destina vacantes adicionales, con PAES 2023-2024 rendida, para el proceso de Admisión 2025. En el caso de las carreras de pedagogía, las/los postulantes deberán cumplir con los requisitos de ingreso definidos en la Ley N°20.903, descritos en el punto 2 de la sección I Ingresos Regulares.

Las vías de acceso disponibles son:

- Deportistas destacados.
- Talentos artísticos (plástico o musical).
- Personas con discapacidad sensorial.
- Egresados/as del Liceo Experimental Artístico.
- Egresados/as del Liceo A-5 Mercedes Marín del Solar.
- Egresados/as de colegios técnico-profesionales.
- Egresados/as de colegios artísticos.
- Integrantes de orquestas catastradas por la FOJI.
- Diplomados/as de la Escuela Musical Vespertina UMCE.
- Estudiantes universitarios/as de carreras musicales con dos años de estudios sucesivos.

Para más información respecto a cupos, requisitos y plazos, visitar el sitio web

<https://pregrado.umce.cl/>

PROGRAMA ESPECIAL DE ACCESO A LA PEDAGOGÍA: PROPEDÉUTICO PEDAGÓGICO UMCE

El Propedéutico Pedagógico UMCE es un programa creado para atraer y acompañar las transiciones de estudiantes de enseñanza media, con habilidades y disposiciones a la Pedagogía.

Desarrolla un proceso de apoyo a la construcción de itinerarios pedagógicos, personales y colectivos, de jóvenes de tercer y cuarto año medio interesados en ser profesores y profesoras, como una forma de fortalecer de manera temprana sus trayectorias pedagógicas.

La formación se realiza a través de procesos de acompañamiento en distintos niveles, soportes y formatos, orientados al desarrollo de sus habilidades en las áreas: formativo-vocacional, académica y recreativa-cultural.

PROGRAMA DE ACOMPAÑAMIENTO Y ACCESO EFECTIVO (PACE)

La UMCE está adscrita al PACE, programa que busca restituir el derecho a la educación superior a estudiantes de sectores vulnerables, posibilitándoles un cupo en la educación superior, **con financiamiento sujeto a beneficios Ministeriales**. Esto permitirá aumentar la equidad, diversidad y calidad en la educación superior, así como generar nuevas perspectivas en la educación media.

Cumpliendo con el compromiso adquirido, la UMCE pone a disposición de los estudiantes 432 vacantes, distribuidas entre todas las carreras que imparte, para el ingreso 2025.

Los estudiantes interesados en ingresar a esta casa de estudios superiores deberán presentar la documentación especial requerida por las carreras, según se enuncia en el punto 5 de la sección I. Ingresos Regulares.

Del mismo modo, deberán considerar lo establecido en el artículo N°9 del Reglamento General de Estudios de la UMCE.

INFORMACIONES:

E-mail: postulantes@umce.cl

Página Web: pregrado.umce.cl

Avda. José Pedro Alessandri N°774, Ñuñoa, Santiago de Chile

Whatsapp: +56 9 93853450

(consultas en horario laboral: lunes a viernes de 9:00 a 17:00 hrs.)

DESCRIPCIÓN			PONDERACIÓN FACTORES DE SELECCIÓN									REQUISITOS		VACAN- TES	
COD	CARRERA O PROGRAMA ACADÉMICO	LUGAR EN QUE SE IMPARTE	NEM	RANKING	COMPETENCIA LECTORA (C. LECT.)	COMPETENCIA MATEMÁTICA 1 (M1)	HISTORIA Y CIENCIAS SOCIALES	L	CIENCIAS	COMPETENCIA MATEMÁTICA 2 (M2)	ASIGNACIÓN ESPECIAL DE PEDAGOGÍA	PUNTAJE PONDERADO MÍNIMO DE POSTULACIÓN	PUNTAJE PROMEDIO (C. LECT. Y MATH) MÍNIMO DE POSTULACIÓN	REGULAR	BEA
50132	ADMINISTRACIÓN PÚBLICA	CONCEPCIÓN	10	10	40	10	30	ó	30			0	458	60	1
50232	ADMINISTRACIÓN PÚBLICA	PUERTO MONTT	10	20	30	10	30	ó	30			0	458	50	1
50832	ADMINISTRACIÓN PÚBLICA	SANTIAGO	10	20	30	10	30	ó	30			0	458	50	1
50135	ANIMACIÓN DIGITAL	CONCEPCIÓN	10	25	35	20	10	ó	10			0	458	120	1
50835	ANIMACIÓN DIGITAL	SANTIAGO	10	20	35	25	10	ó	10			0	458	100	1
50101	ARQUITECTURA	CONCEPCIÓN	10	15	35	30	10	ó	10			0	458	140	1
50201	ARQUITECTURA	PUERTO MONTT	10	20	30	30	10	ó	10			0	458	75	1
50501	ARQUITECTURA	VALDIVIA	10	20	30	30	10	ó	10			0	458	50	1
50801	ARQUITECTURA	SANTIAGO	10	15	35	30	10	ó	10			0	458	150	1
50119	BACHILLERATO EN CIENCIAS DE LA SALUD	CONCEPCIÓN	20	25	15	30	10	ó	10			0	458	220	0

DESCRIPCIÓN			PONDERACIÓN FACTORES DE SELECCIÓN									REQUISITOS		VACANTES	
COD	CARRERA O PROGRAMA ACADÉMICO	LUGAR EN QUE SE IMPARTE	NEM	RANKING	COMPETENCIA LECTORA (C. LECT.)	COMPETENCIA MATEMÁTICA 1 (M1)	HISTORIA Y CIENCIAS SOCIALES		CIENCIAS	COMPETENCIA MATEMÁTICA 2 (M2)	ASIGNACIÓN ESPECIAL DE PEDAGOGÍA	PUNTAJE PONDERADO MÍNIMO DE POSTULACIÓN	PUNTAJE PROMEDIO (C. LECT. Y MATEM.) MÍNIMO DE POSTULACIÓN	REGULAR	BEA
50219	BACHILLERATO EN CIENCIAS DE LA SALUD	PUERTO MONTT	20	25	15	30	10	ó	10			0	458	80	0
50519	BACHILLERATO EN CIENCIAS DE LA SALUD	VALDIVIA	20	25	20	25	10	ó	10			0	458	80	0
50919	BACHILLERATO EN CIENCIAS DE LA SALUD	SANTIAGO	20	20	20	30	10	ó	10			0	458	270	0
50137	BACHILLERATO EN HUMANIDADES Y CIENCIAS SOCIALES	CONCEPCIÓN	10	10	40	30	10	ó	10			0	458	50	1
50937	BACHILLERATO EN HUMANIDADES Y CIENCIAS SOCIALES	SANTIAGO	10	10	40	30	10	ó	10			0	458	40	1
50920	BIOQUÍMICA	SANTIAGO	20	20	25	25	10	ó	10			0	458	80	1
50102	DERECHO	CONCEPCIÓN	10	20	40	10	20	ó	20			0	458	300	1
50202	DERECHO	PUERTO MONTT	10	20	40	10	20	ó	20			0	458	150	1
50502	DERECHO	VALDIVIA	10	20	40	10	20	ó	20			0	458	140	1
50802	DERECHO	SANTIAGO	10	20	40	10	20	ó	20			0	458	250	1
50803	EDUCACIÓN PARVULARIA	SANTIAGO	20	20	30	20	10	ó	10		SI	0	458	50	1
50121	ENFERMERÍA	CONCEPCIÓN	10	20	40	20	10	ó	10			0	458	240	0
50221	ENFERMERÍA	PUERTO MONTT	10	30	30	20	10	ó	10			0	458	120	0
50521	ENFERMERÍA	VALDIVIA	10	30	30	20	10	ó	10			0	458	110	0

DESCRIPCIÓN			PONDERACIÓN FACTORES DE SELECCIÓN									REQUISITOS		VACANTES	
COD	CARRERA O PROGRAMA ACADÉMICO	LUGAR EN QUE SE IMPARTE	NEM	RANKING	COMPETENCIA LECTORA (C.LECT.)	COMPETENCIA MATEMÁTICA 1 (M1)	HISTORIA Y CIENCIAS SOCIALES		CIENCIAS	COMPETENCIA MATEMÁTICA 2 (M2)	ASIGNACIÓN ESPECIAL DE PEDAGOGÍA	PUNTAJE PONDERADO MÍNIMO DE POSTULACIÓN	PUNTAJE PROMEDIO (C.LECT. Y MATEM.) MÍNIMO DE POSTULACIÓN	REGULAR	BEA
50921	ENFERMERÍA	SANTIAGO	10	20	40	20	10	ó	10			0	458	210	0
50122	FONOAUDIOLOGÍA	CONCEPCIÓN	20	30	30	10	10	ó	10			0	458	80	1
50222	FONOAUDIOLOGÍA	PUERTO MONTT	20	30	30	10	10	ó	10			0	458	60	1
50522	FONOAUDIOLOGÍA	VALDIVIA	20	30	30	10	10	ó	10			0	458	60	1
50922	FONOAUDIOLOGÍA	SANTIAGO	20	30	30	10	10	ó	10			0	458	80	1
50142	GEOLOGÍA	CONCEPCIÓN	10	25	20	30	10	ó	10	5		0	458	60	1
50842	GEOLOGÍA	SANTIAGO	10	25	20	30	10	ó	10	5		0	458	60	1
50104	INGENIERÍA CIVIL	CONCEPCIÓN	10	20	20	35	10	ó	10	5		0	458	30	1
50804	INGENIERÍA CIVIL	SANTIAGO	10	10	20	45	10	ó	10	5		0	458	60	1
50105	INGENIERÍA CIVIL EN MINAS	CONCEPCIÓN	10	25	10	40	10	ó	10	5		0	458	80	1
50805	INGENIERÍA CIVIL EN MINAS	SANTIAGO	10	25	10	40	10	ó	10	5		0	458	90	1
50106	INGENIERÍA CIVIL INDUSTRIAL	CONCEPCIÓN	10	25	15	35	10	ó	10	5		0	458	100	1
50206	INGENIERÍA CIVIL INDUSTRIAL	PUERTO MONTT	10	25	15	35	10	ó	10	5		0	458	70	1
50506	INGENIERÍA CIVIL INDUSTRIAL	VALDIVIA	10	25	15	35	10	ó	10	5		0	458	60	1

DESCRIPCIÓN			PONDERACIÓN FACTORES DE SELECCIÓN									REQUISITOS		VACANTES	
COD	CARRERA O PROGRAMA ACADÉMICO	LUGAR EN QUE SE IMPARTE	NEM	RANKING	COMPETENCIA LECTORA (C.LECT.)	COMPETENCIA MATEMÁTICA 1 (M1)	HISTORIA Y CIENCIAS SOCIALES		CIENCIAS	COMPETENCIA MATEMÁTICA 2 (M2)	ASIGNACIÓN ESPECIAL DE PEDAGOGÍA	PUNTAJE PONDERADO MÍNIMO DE POSTULACIÓN	PUNTAJE PROMEDIO (C.LECT. Y MATEM.) MÍNIMO DE POSTULACIÓN	REGULAR	BEA
50806	INGENIERÍA CIVIL INDUSTRIAL	SANTIAGO	10	25	15	35	10	ó	10	5		0	458	110	1
50107	INGENIERÍA CIVIL INFORMÁTICA	CONCEPCIÓN	10	25	10	40	10	ó	10	5		0	458	90	1
50207	INGENIERÍA CIVIL INFORMÁTICA	PUERTO MONTT	10	25	10	40	10	ó	10	5		0	458	70	1
50507	INGENIERÍA CIVIL INFORMÁTICA	VALDIVIA	10	25	10	40	10	ó	10	5		0	458	60	1
50807	INGENIERÍA CIVIL INFORMÁTICA	SANTIAGO	10	25	10	40	10	ó	10	5		0	458	120	1
50108	INGENIERÍA COMERCIAL	CONCEPCIÓN	20	25	15	30	10	ó	10			0	458	150	1
50208	INGENIERÍA COMERCIAL	PUERTO MONTT	20	25	15	30	10	ó	10			0	458	120	1
50508	INGENIERÍA COMERCIAL	VALDIVIA	20	25	15	30	10	ó	10			0	458	120	1
50808	INGENIERÍA COMERCIAL	SANTIAGO	20	25	15	30	10	ó	10			0	458	200	1
50923	INGENIERÍA EN GESTIÓN DE EXPEDICIONES Y ECOTURISMO	SANTIAGO	10	30	30	20	10	ó	10			0	458	75	1
50941	INGENIERÍA EN RECURSOS NATURALES Y SOSTENIBILIDAD	SANTIAGO	20	35	10	20	10	ó	10	5		0	458	40	1
50124	KINESIOLOGÍA	CONCEPCIÓN	15	20	35	20	10	ó	10			0	458	120	1
50224	KINESIOLOGÍA	PUERTO MONTT	15	20	35	20	10	ó	10			0	458	90	1
50524	KINESIOLOGÍA	VALDIVIA	15	20	35	20	10	ó	10			0	458	80	1

DESCRIPCIÓN			PONDERACIÓN FACTORES DE SELECCIÓN									REQUISITOS		VACANTES	
COD	CARRERA O PROGRAMA ACADÉMICO	LUGAR EN QUE SE IMPARTE	NEM	RANKING	COMPETENCIA LECTORA (C.LECT.)	COMPETENCIA MATEMÁTICA 1 (M1)	HISTORIA Y CIENCIAS SOCIALES		CIENCIAS	COMPETENCIA MATEMÁTICA 2 (M2)	ASIGNACIÓN ESPECIAL DE PEDAGOGÍA	PUNTAJE PONDERADO MÍNIMO DE POSTULACIÓN	PUNTAJE PROMEDIO (C.LECT. Y MATEM.) MÍNIMO DE POSTULACIÓN	REGULAR	BEA
50924	KINESIOLOGÍA	SANTIAGO	15	20	35	20	10	ó	10			0	458	160	1
50939	LICENCIATURA EN ARTE Y CONSERVACIÓN DEL PATRIMONIO	SANTIAGO	10	10	40	30	10	ó	10			0	458	30	1
50932	LICENCIATURA EN CIENCIAS DE LA ACTIVIDAD FÍSICA	SANTIAGO	10	20	30	30	10	ó	10			0	458	50	1
50138	LICENCIATURA EN FILOSOFÍA	CONCEPCIÓN	10	10	40	30	10	ó	10			0	458	30	1
50938	LICENCIATURA EN FILOSOFÍA	SANTIAGO	10	10	40	30	10	ó	10			0	458	30	1
50116	LICENCIATURA EN HISTORIA	CONCEPCIÓN	10	10	40	30	10	ó	10			0	458	30	1
50816	LICENCIATURA EN HISTORIA	SANTIAGO	10	10	40	30	10	ó	10			0	458	30	1
50140	LICENCIATURA EN LITERATURA	CONCEPCIÓN	10	10	40	30	10	ó	10			0	458	30	1
50940	LICENCIATURA EN LITERATURA	SANTIAGO	10	10	40	30	10	ó	10			0	458	30	1
50125	MEDICINA	CONCEPCIÓN	10	30	20	30			10			0	500	110	0
50225	MEDICINA	PUERTO MONTT	10	30	20	30			10			0	500	80	0
50525	MEDICINA	VALDIVIA	10	20	15	40			15			0	500	60	0
50925	MEDICINA	SANTIAGO	10	10	30	40			10			0	500	120	0
50133	MEDICINA VETERINARIA	CONCEPCIÓN	10	20	30	20	20	ó	20			0	458	175	1

DESCRIPCIÓN			PONDERACIÓN FACTORES DE SELECCIÓN									REQUISITOS		VACANTES	
COD	CARRERA O PROGRAMA ACADÉMICO	LUGAR EN QUE SE IMPARTE	NEM	RANKING	COMPETENCIA LECTORA (C.LECT.)	COMPETENCIA MATEMÁTICA 1 (M1)	HISTORIA Y CIENCIAS SOCIALES		CIENCIAS	COMPETENCIA MATEMÁTICA 2 (M2)	ASIGNACIÓN ESPECIAL DE PEDAGOGÍA	PUNTAJE PONDERADO MÍNIMO DE POSTULACIÓN	PUNTAJE PROMEDIO (C.LECT. Y MATEM.) MÍNIMO DE POSTULACIÓN	REGULAR	BEA
50233	MEDICINA VETERINARIA	PUERTO MONTT	10	40	25	15	10	ó	10			0	458	120	1
50833	MEDICINA VETERINARIA	SANTIAGO	10	20	35	25	10	ó	10			0	458	300	0
50126	NUTRICIÓN Y DIETÉTICA	CONCEPCIÓN	15	30	35	10	10	ó	10			0	458	100	1
50226	NUTRICIÓN Y DIETÉTICA	PUERTO MONTT	15	30	35	10	10	ó	10			0	458	80	1
50526	NUTRICIÓN Y DIETÉTICA	VALDIVIA	15	30	35	10	10	ó	10			0	458	60	1
50926	NUTRICIÓN Y DIETÉTICA	SANTIAGO	15	30	35	10	10	ó	10			0	458	100	1
50127	OBSTETRICIA	CONCEPCIÓN	10	10	35	35	10	ó	10			0	458	120	0
50227	OBSTETRICIA	PUERTO MONTT	10	25	35	20	10	ó	10			0	458	105	1
50527	OBSTETRICIA	VALDIVIA	10	30	30	20	10	ó	10			0	458	80	1
50927	OBSTETRICIA	SANTIAGO	10	15	35	30	10	ó	10			0	458	140	0
50110	ODONTOLOGÍA	CONCEPCIÓN	20	20	20	30	10	ó	10			0	458	200	0
50210	ODONTOLOGÍA	PUERTO MONTT	20	20	20	30	10	ó	10			0	458	80	1
50510	ODONTOLOGÍA	VALDIVIA	20	20	20	30	10	ó	10			0	458	85	1
50810	ODONTOLOGÍA	SANTIAGO	10	10	40	30	10	ó	10			0	458	230	0

DESCRIPCIÓN			PONDERACIÓN FACTORES DE SELECCIÓN									REQUISITOS		VACANTES	
COD	CARRERA O PROGRAMA ACADÉMICO	LUGAR EN QUE SE IMPARTE	NEM	RANKING	COMPETENCIA LECTORA (C.LECT.)	COMPETENCIA MATEMÁTICA 1 (M1)	HISTORIA Y CIENCIAS SOCIALES		CIENCIAS	COMPETENCIA MATEMÁTICA 2 (M2)	ASIGNACIÓN ESPECIAL DE PEDAGOGÍA	PUNTAJE PONDERADO MÍNIMO DE POSTULACIÓN	PUNTAJE PROMEDIO (C.LECT. Y MATEM.) MÍNIMO DE POSTULACIÓN	REGULAR	BEA
50811	PEDAGOGÍA EN EDUCACIÓN BÁSICA	SANTIAGO	20	25	30	15	10	ó	10		SI	0	458	50	1
50112	PEDAGOGÍA EN EDUCACIÓN DIFERENCIAL	CONCEPCIÓN	20	30	25	15	10	ó	10		SI	0	458	60	1
50212	PEDAGOGÍA EN EDUCACIÓN DIFERENCIAL	PUERTO MONTT	20	30	25	15	10	ó	10		SI	0	458	50	1
50812	PEDAGOGÍA EN EDUCACIÓN DIFERENCIAL	SANTIAGO	20	30	25	15	10	ó	10		SI	0	458	50	1
50115	PEDAGOGÍA EN INGLÉS	CONCEPCIÓN	20	30	25	15	10	ó	10		SI	0	458	60	1
50215	PEDAGOGÍA EN INGLÉS	PUERTO MONTT	20	30	25	15	10	ó	10		SI	0	458	50	1
50815	PEDAGOGÍA EN INGLÉS	SANTIAGO	20	30	25	15	10	ó	10		SI	0	458	50	1
50128	PSICOLOGÍA	CONCEPCIÓN	10	20	40	20	10	ó	10			0	458	250	1
50228	PSICOLOGÍA	PUERTO MONTT	10	25	40	15	10	ó	10			0	458	100	1
50528	PSICOLOGÍA	VALDIVIA	10	25	40	15	10	ó	10			0	458	150	1
50928	PSICOLOGÍA	SANTIAGO	10	10	50	20	10	ó	10			0	458	270	0
50129	QUÍMICA Y FARMACIA	CONCEPCIÓN	10	25	25	30	10	ó	10			0	458	190	1
50229	QUÍMICA Y FARMACIA	PUERTO MONTT	10	25	25	30	10	ó	10			0	458	65	1
50529	QUÍMICA Y FARMACIA	VALDIVIA	10	25	25	30	10	ó	10			0	458	50	1

DESCRIPCIÓN			PONDERACIÓN FACTORES DE SELECCIÓN									REQUISITOS		VACANTES	
COD	CARRERA O PROGRAMA ACADÉMICO	LUGAR EN QUE SE IMPARTE	NEM	RANKING	COMPETENCIA LECTORA (C.LECT.)	COMPETENCIA MATEMÁTICA 1 (M1)	HISTORIA Y CIENCIAS SOCIALES	ó	CIENCIAS	COMPETENCIA MATEMÁTICA 2 (M2)	ASIGNACIÓN ESPECIAL DE PEDAGOGÍA	PUNTAJE PONDERADO MÍNIMO DE POSTULACIÓN	PUNTAJE PROMEDIO (C.LECT. Y MATEM.) MÍNIMO DE POSTULACIÓN	REGULAR	BEA
50929	QUÍMICA Y FARMACIA	SANTIAGO	10	25	25	30	10	ó	10			0	458	180	1
50130	TECNOLOGÍA MÉDICA	CONCEPCIÓN	10	20	30	25	15	ó	15			0	458	200	1
50230	TECNOLOGÍA MÉDICA	PUERTO MONTT	10	20	30	25	15	ó	15			0	458	70	1
50530	TECNOLOGÍA MÉDICA	VALDIVIA	10	20	30	25	15	ó	15			0	458	60	1
50930	TECNOLOGÍA MÉDICA	SANTIAGO	10	20	30	25	15	ó	15			0	458	170	1
50131	TERAPIA OCUPACIONAL	CONCEPCIÓN	10	30	30	20	10	ó	10			0	458	160	1
50231	TERAPIA OCUPACIONAL	PUERTO MONTT	10	30	30	20	10	ó	10			0	458	55	1
50531	TERAPIA OCUPACIONAL	VALDIVIA	10	30	30	20	10	ó	10			0	458	60	1
50931	TERAPIA OCUPACIONAL	SANTIAGO	10	30	30	20	10	ó	10			0	458	110	1

REQUISITOS GENERALES DE POSTULACIÓN VÍA SISTEMA ÚNICO DE ADMISIÓN

Máximo de Postulación y Orden de Preferencia

Para postular a la Universidad San Sebastián (USS) primero debes rendir la Prueba de Acceso a la Educación Superior (PAES) y cumplir con los requisitos de postulación. Para postular a tu carrera de preferencia lo puedes hacer a través de los portales acceso.mineduc.cl o [DEMRE.cl](https://demre.cl).

Para garantizar tu postulación a la Universidad San Sebastián no olvides ordenarla según tus preferencias y luego seleccionar la sede donde se imparte la carrera. La USS está presente en Santiago, Concepción, Puerto Montt y Valdivia.

Nuestra universidad no considera un máximo de postulaciones, ni el lugar de preferencia de éstas, por lo que se incluirán todas las postulaciones.

Pruebas Electivas

La postulación a todas nuestras carreras exige haber rendido al menos una de las dos pruebas electivas. Si el postulante ha rendido ambas, se considerará aquella en que obtuvo mejor puntaje, con excepción de la carrera de Medicina, que exige haber rendido solo la prueba electiva de Ciencias.

La prueba de Matemáticas 2, se exige como prueba obligatoria rendida para las carreras de Ingeniería impartidas por la Universidad San Sebastián, y considera un 5% de ponderación.

Promedio de notas de Enseñanza Media

El nuevo Sistema de Acceso a las universidades considera a aquellos estudiantes que obtengan un promedio de notas de Enseñanza Media que los ubique en el 10% superior de su establecimiento.

Puntaje Ponderado Mínimo de Postulación

Para el proceso de admisión 2025, la Universidad San Sebastián no exigirá puntaje ponderado mínimo de postulación para sus carreras.

Puntaje Promedio (Competencia Lectora y Competencia Matemática 1) Mínimo de Postulación:

El puntaje promedio de PAES entre Competencia Lectora y Competencia Matemática 1 es de 458 puntos para todas nuestras carreras y en el caso de medicina 500 puntos promedio.

(*) Facultad de Educación: Para el Proceso de Admisión 2025 la Ley 20.903, establece una serie de requisitos adicionales a los exigidos por cada universidad dentro de sus procesos de admisión. Solo aquellos estudiantes que cumplan alguno de estos criterios podrán ingresar a los programas de la Facultad de Educación USS:

1. Haber rendido la prueba de selección universitaria o el instrumento que la reemplace, y obtener un rendimiento que lo ubique en el percentil 60 o superior, teniendo en cuenta el promedio de las pruebas obligatorias de selección universitaria.
2. Tener un promedio de notas de la educación media dentro del 20% superior de su establecimiento educacional.
3. Ubicarse en el percentil 50 o superior y promedio notas de la educación media dentro del 40% superior.

4. Haber realizado y aprobado un programa de preparación y acceso de estudiantes de Enseñanza Media para continuar estudios de pedagogía en la Educación Superior, reconocido por el Ministerio de Educación y rendir la PAES.
5. Haber realizado y aprobado un programa de preparación y acceso de estudiantes de enseñanza media para continuar estudios de pedagogía en la educación superior reconocido por el Ministerio de Educación y encontrarse inscrito en el Registro Nacional de la Discapacidad, establecido en el Título V de la ley N.º 20.422. En este caso no será necesario rendir la prueba de acceso a la educación superior o el instrumento que la reemplace.

2. ADMISIÓN DIRECTA

Para todos los alumnos egresados de Enseñanza Media, ya sean estudiantes, egresados o titulados de otro establecimiento de Educación Superior, la Universidad dispone de cupos limitados para Admisión Directa. El postulante puede ingresar vía web en www.uss.cl y postular en el formulario de Admisión Especial <https://www.admisionespecial.uss.cl/>. Luego los antecedentes serán entregados al director de la carrera, quien evaluará el ingreso del postulante.

La Universidad San Sebastián cuenta con las siguientes vías de Admisión Especial:

1. PSU/PDT/PAES años anteriores.
2. Egresados de Enseñanza Media en el Extranjero.
3. Destacado Deportivo.
4. Talento Líder.
5. Talento Artístico y Científico.
6. Trabajadores con experiencia en el área.
7. Bachillerato Internacional.
8. Profesionales o Graduados de Universidades nacionales o extranjeras.
9. Hijos de funcionarios.
10. Habilitación Pedagógicas. Vía exclusiva para la Facultad de Educación según ley 20.903 para postulantes que cumplan con la ubicación del 20% superior en el ranking de notas de su establecimiento.
11. Ingreso PATP (Programa de Atracción de Talentos Pedagógicos para estudiantes de enseñanza media para continuar estudios de pedagogía).
12. Alumnos de Escuelas Matrices y Fuerzas Armadas
13. Admisión vía NEM.
14. Admisión vía Ranking.
15. Traslado de Universidades Chilenas o Extranjeras

Para más información y documentos requeridos, visitar www.admision.uss.cl

1. RAZONES PARA ELEGIR LA UNIVERSIDAD SAN SEBASTIÁN

Somos una Universidad que no sólo de forma profesionales competentes, sino también, a personas con sólidos valores, capaces de impactar positivamente en su comunidad, transformándola.

Nuestra Misión como Universidad es educar en la razón, la verdad y la virtud; y promover la adquisición de conocimiento de todas las ciencias y saberes, en un ambiente de orden, reflexión, rigor académico y tolerancia. Se busca educar entregando una formación disciplinaria de excelencia, contribuir a la generación de conocimientos en todas las áreas, que hagan nuestros egresados profesionales íntegros y competentes, ciudadanos responsables y respetuosos del Estado de Derecho.

En 35 años de historia, nos hemos convertido en la segunda universidad con mayor matrícula de pregrado del país, con más de 55 mil estudiantes, y contamos con más de más de 60 mil egresados de pregrado, postgrado y modalidad de continuidad de estudios o Advance.

Somos la primera institución de Educación Superior acreditada con estándares europeos, certificada por 6 años por la prestigiosa agencia alemana Agency for Quality Assurance (AQAS), lo que se suma a su acreditación nacional por 5 años en gestión institucional, docencia de pregrado y vinculación con el medio.

- ▶ Tenemos 4 sedes regionales en: Santiago, Concepción, De la Patagonia (en Puerto Montt) y Valdivia.
- ▶ En 2024, sobre el 90% nuestros estudiantes cuentan con algún tipo de beca, beneficio o CAE.
- ▶ **La Universidad San Sebastián posee nueve facultades:** Facultad de Medicina y Ciencia; Facultad de Ciencias de la Naturaleza; Facultad de Ciencias para el Cuidado de la Salud; Facultad de Ingeniería, Arquitectura y Diseño; Facultad de Educación; Facultad de Psicología y Humanidades; Facultad de Economía y Gobierno; Facultad de Derecho y Ciencias Sociales; Facultad de Odontología y Ciencias de la Rehabilitación.
- ▶ **Contamos con diez especialidades médicas y ocho odontológicas,** que se desarrollan en más de 500 campos clínicos a lo largo de las cuatro sedes. Además, hay convenios de prácticas para nuestros estudiantes.

Además, disponemos de Hospitales de Simulación Clínica, con áreas clínicas que reproducen fielmente, en un ambiente controlado, lo que sucede al interior de los recintos de salud incluidos pabellones quirúrgicos.

Los hospitales de simulación -presentes en todas nuestras sedes- cuenta con instalaciones equipadas con tecnología de avanzada, donde los estudiantes de todas las carreras del área de la salud acceden a la simulación clínica y pueden participar desde el primer al último año, en diferentes actividades distribuidas en sus planes de estudio.

Asimismo, tenemos centros de salud integrales, abiertos a la comunidad, donde se entrega atención en distintas especialidades médicas y odontológicas, así como en áreas de: Kinesiología, Fonoaudiología, Terapia Ocupacional, Nutrición y Enfermería. También se ofrece servicio de exámenes de laboratorio orientados al diagnóstico clínico.

- ▶ **Amplia Proyección en Investigación y Postgrado.** Contamos con investigadores de trayectoria que contribuyen a la formación nuestros estudiantes de pregrado y postgrado. Además, tenemos alianzas con diversas instituciones académicas y científicas como la Fundación Ciencia & Vida y el Centro de Estudios Científicos de Valdivia, liderados por los Premios Nacionales de Ciencias Aplicadas y Ciencias Exactas, Pablo Valenzuela y Claudio Bunster, respectivamente, para potenciar la investigación y la formación de capital humano.

Actualmente, ofrecemos 10 doctorados en las áreas de la Biomedicina y las Humanidades: Filosofía, Historia, Biología Celular y Biomedicina, Inmunología y Microbiología, Biotecnología

y Bioemprendimiento, Biología Computacional, Enfermedades Crónicas e Ingeniería, Física teórica y Psicología y Salud Mental.

En 2024, la Universidad San Sebastián se ubicó entre las diez primeras instituciones chilenas listadas en el prestigioso ranking *Nature Research Leaders*, índice internacional que mide la publicación de artículos científicos en revistas de alta calidad durante el año precedente, especialmente en las áreas de química y física.

- ▶ **Proyecto Educativo:** la USS cuenta con un modelo centrado en el desarrollo integral del estudiante como sujeto racional y libre llamado a vivir en sociedad.
- ▶ **Vida Universitaria:** A través de la Dirección General de Desarrollo Estudiantil y sus distintas áreas (Asuntos Estudiantiles, Escuela de Liderazgo y Experiencia Universitaria) ofrece a los estudiantes distintos programas y actividades con el fin de hacer de la vida universitaria una experiencia enriquecedora.

En estos espacios el estudiante no sólo enriquecerá su formación, sino que podrá desarrollar sus habilidades y talentos en el ámbito cultural, de liderazgo o deportivo.

También podrá interactuar con estudiantes de otras disciplinas, trabajar colaborativamente y desarrollar iniciativas que contribuyan a mejorar la calidad de vida de otras personas, participando en los trabajos de voluntariado, acciones solidarias u otras actividades.

- ▶ **Relaciones Internacionales:** La USS, posee un robusto plan de alternativas internacionales para sus estudiantes los que podrán acceder a intercambios semestrales, pasantías internacionales, cursos de inglés en universidades extranjeras, entre otros. Contamos con cerca de 70 convenios vigentes con universidades de 16 países. Además, somos parte del Consorcio de universidades CONAHEC, el cual ofrece más de 100 instituciones de EE. UU. Canadá, México, entre otros, para que nuestros estudiantes postulen a realicen experiencias de intercambio.
- ▶ **Extensión Cultural:** Con el propósito de aportar a los territorios donde se encuentra presente, la Universidad San Sebastián desarrolla a lo largo de todas sus sedes, diversas actividades culturales y de extensión abiertas a la comunidad, como conciertos, seminarios, exposiciones, ferias y obras de teatro, entre otras actividades, contribuyendo de esta manera a ampliar el acceso a la cultura, difusión y valoración del patrimonio nacional, regional y local.
- ▶ **Programas de Postgrado y Educación Continua:** La Universidad San Sebastián cuenta con más de 120 programas de postgrados y educación continua en todas las áreas del conocimiento, con una cobertura a nivel nacional. A la fecha tenemos más de 4.900 estudiantes (SIES 2024) y han egresado más de 23 mil profesionales.
- ▶ **Vinculación con el Medio:** Es una característica central de nuestro proyecto educativo fortalecer la docencia mediante la formación experiencial de los estudiantes y su conexión con los territorios. Por ello, impulsamos acciones y proyectos basados en las necesidades de sus comunidades, donde buscamos dar solución a problemas concretos que mejoren la calidad de vida de las comunidades.

Hemos impulsado cerca de 1.000 programas y proyectos colaborativos en todas nuestras sedes, en los que han participado más de 10 mil estudiantes. Algunos de los Programas Territoriales Hito, son: Más Azul; Más Parques; Más Personas Mayores Activas; Más Niñez y Adolescencia Saludable; Más Nutrición Más Vida; Más Comunidad; Más Sinergia Territorial;

Salud Más Cerca; Mas Ciudadanos Conectados; Más Turismo Sostenible y Más Glocal.

- ▶ **Políticas Públicas:** Contamos con diferentes centros de pensamiento, conformados con equipos interdisciplinarios y transversales para aportar, a través la reflexión y la investigación, al desarrollo de políticas públicas basadas en la evidencia. Esto con el fin de facilitar el intercambio y debate de ideas, generar conciencia sobre problemas de la sociedad y de proponer acciones que mejoren las condiciones de vida de las personas.

Algunos de estos centros son: El Instituto de Filosofía; el Instituto de Estudios para la Familia; el Centro de Políticas Públicas; el Instituto de Historia; el Centro de Estudios para la Acción y Prevención en Seguridad Pública y Crimen Organizado; el Instituto de Políticas Públicas en Salud y el Centro de Educación Ciudadana y Centro País Humanista.

NOTAS SOBRE NUESTRAS CARRERAS.

- Bioquímica con opción de Magíster en Biomedicina Molecular.
- Derecho, título de Abogado otorgado por la Excelentísima Corte Suprema.
- Ingeniería en Gestión de Expediciones y Ecoturismo con 4 especialidades en: Gestión de áreas naturales para el ecoturismo, Gestión de expediciones y actividades en ambientes acuáticos, Gestión de expediciones y actividades en ambientes de montaña, Gestión de alojamientos sustentables. Para información con respecto a las especialidades dictadas en cada sede, revisar nuestra web www.uss.cl.
- Pedagogía en Educación Diferencial.
- Pedagogía en Educación Básica, Menciones en: Matemática o Lenguaje y Comunicación.
- Tecnología Médica con menciones en: Imagenología y Física Médica (Santiago, Concepción y Puerto Montt), Laboratorio Clínico, Hematología y Banco de Sangre (Santiago, Concepción y Valdivia), Morfofisiopatología y Citodiagnóstico (Santiago y Concepción), y Oftalmología y Optometría (Santiago, Concepción y Valdivia).
- El programa de Ingeniería Civil – Plan Común, de tres semestres de duración está principalmente orientado alumnos con vocación hacia las ingenieras y que están en proceso de definición de la especialidad. El alumno a partir del segundo semestre y teniendo aprobados 5 cursos puede optar entre Ingeniería Civil, Ingeniería Civil Industrial, Ingeniería Civil en Minas e Ingeniería Civil Informática sin retrasar la duración total de su carrera.
- El programa de Bachillerato en Ciencias de la Salud está diseñado para entregar una oportunidad de ingreso real a una carrera del área de la salud, en la que además se avanzará en ramos propios de las mallas. Proporciona las herramientas y preparación para cursar la carrera de definitiva con éxito y con una visión integrada del conocimiento.

Bachillerato en Humanidades y Ciencias Sociales. Cursar este bachillerato es una invitación a vivir una experiencia académica fascinante a través del mundo de las humanidades, con la posibilidad de seguir estudios de licenciatura en Historia, Filosofía, Literatura o Arte, o proseguir las carreras de Psicología, Ingeniería Comercial, Derecho, Administración Pública o Trabajo Social.
- La continuidad de estudios para los alumnos graduados de Bachillerato en Ciencias de la Salud, para una determinada carrera, está sujeta a la prelación académica que obtenga el estudiante en su cohorte de ingreso y a las vacantes ofrecidas por sede. Las carreras a las que pueden acceder son las siguientes: Bioquímica, Enfermería, Fonoaudiología, Kinesiología,

Medicina, Medicina Veterinaria, Nutrición y Dietética, Obstetricia, Química y Farmacia, Terapia Ocupacional, Tecnología Médica y Odontología.

Matrícula a Distancia

Para el proceso de Matrícula a Distancia la Universidad San Sebastián ha establecido dos canales. El postulante puede comunicarse a través del correo matriculadistancia@uss.cl o también llamando al Call Center al 600 771 300.

Preuniversitario USS (PREUSS):

La Universidad cuenta con un preuniversitario online, libre de pago que ofrece acompañamiento y refuerzo pedagógico intencionado para la preparación de la nueva Prueba de Acceso a la Educación Superior (PAES).

En este espacio virtual de preparación, contamos con un diagnóstico inicial que le permite a cada estudiante, conocer sus fortalezas y áreas de mayor estudio y ejercitación, generación de ensayos ilimitados y personalizados (en todas las áreas evaluadas), clases de reforzamiento en vivo en competencia lectora y competencia matemática, con 100% interacción entre docentes y estudiantes, monitoreo y seguimiento personal del proceso, ensayos nacionales online en modalidad de simulacro, ensayos presenciales según nuevos temarios y muchas otras actividades académicas.

Sección exclusiva para cursos.
preuniversitario.uss.cl

DATOS DE CONTACTO

admission@uss.cl

Facebook: AdmisionUss

Instagram: usansebastian

600 771 3000

Contacto Santiago:

difusionsantiago@uss.cl

Campus Los Leones 2 2260 6000 Los Leones esquina Lota, Providencia,
Campus Bellavista 2 2562 1300 Bellavista 7, Recoleta, Metro Baquedano.

Contacto Concepción:

difusionconcepcion@uss.cl

41 248 7900 Lientur 1457, Concepción.

Contacto Valdivia:

difusionvaldivia@uss.cl

63 263 2500 General Lagos 1140, Valdivia. Contacto

Puerto Montt:

difusionpuertomontt@uss.cl,

65 232 5500 Lago Panguipulli 1390, Puerto Montt.

DESCRIPCIÓN			PONDERACIÓN FACTORES DE SELECCIÓN									REQUISITOS		VACANTES	
COD	CARRERA O PROGRAMA ACADÉMICO	LUGAR EN QUE SE IMPARTE	NEM	RANKING	COMPETENCIA LECTORA (C.LECT.)	COMPETENCIA MATEMÁTICA 1 (M1)	HISTORIA Y CIENCIAS SOCIALES		CIENCIAS	COMPETENCIA MATEMÁTICA 2 (M2)	ASIGNACIÓN ESPECIAL DE PEDAGOGÍA	PUNTAJE PONDERADO MÍNIMO DE POSTULACIÓN	PUNTAJE PROMEDIO (C.LECT. Y MATEM.) MÍNIMO DE POSTULACIÓN	REGULAR	+ MC
55001	AGRONOMÍA	SANTIAGO	10	10	30	40	10	ó	10			0	458	45	
55090	BIOTECNOLOGÍA	SANTIAGO	20	30	10	20	20	ó	20			0	458	35	5
55004	CIENCIAS DEL DEPORTE Y ACTIVIDAD FÍSICA	SANTIAGO	10	10	35	35	10	ó	10			0	458	45	
55116	CIENCIAS DEL DEPORTE Y ACTIVIDAD FÍSICA	TALCA	10	10	35	35	10	ó	10			0	458	45	
55091	CONTADOR PÚBLICO Y AUDITOR	SANTIAGO	20	30	10	30	10	ó	10			0	458	40	
55005	DERECHO	ANTOFAGASTA	10	10	40	20	20	ó	20			0	458	35	
55006	DERECHO	IQUIQUE	10	10	40	20	20	ó	20			0	458	45	
55007	DERECHO	LA SERENA	10	10	40	20	20	ó	20			0	458	45	
55008	DERECHO	LOS ÁNGELES	10	10	40	20	20	ó	20			0	458	45	
55009	DERECHO	SANTIAGO	10	10	40	20	20	ó	20			0	458	90	
55010	DERECHO	TALCA	10	10	40	20	20	ó	20			0	458	90	

DESCRIPCIÓN			PONDERACIÓN FACTORES DE SELECCIÓN									REQUISITOS		VACANTES	
COD	CARRERA O PROGRAMA ACADÉMICO	LUGAR EN QUE SE IMPARTE	NEM	RANKING	COMPETENCIA LECTORA (C. LECT.)	COMPETENCIA MATEMÁTICA 1 (M1)	HISTORIA Y CIENCIAS SOCIALES		CIENCIAS	COMPETENCIA MATEMÁTICA 2 (M2)	ASIGNACIÓN ESPECIAL DE PEDAGOGÍA	PUNTAJE PONDERADO MÍNIMO DE POSTULACIÓN	PUNTAJE PROMEDIO (C. LECT. Y MATH) MÍNIMO DE POSTULACIÓN	REGULAR	+ MC
55011	DERECHO	VIÑA DEL MAR	10	10	40	20	20	ó	20			0	458	80	
55092	DERECHO	CONCEPCIÓN	10	10	40	20	20	ó	20			0	458	40	
55114	DERECHO	PUERTO MONTT	10	10	40	20	20	ó	20			0	458	40	
55115	DERECHO	VALDIVIA	10	10	40	20	20	ó	20			0	458	40	
55122	DERECHO	TEMUCO	10	10	40	20	20	ó	20			0	458	45	
55093	EDUCACIÓN DIFERENCIAL (1)	LA SERENA	10	30	25	25	10	ó	10		SI	0	458	40	
55094	EDUCACIÓN DIFERENCIAL (1)	SANTIAGO	10	30	25	25	10	ó	10		SI	0	458	35	
55012	ENFERMERÍA	ANTOFAGASTA	10	10	35	35	10	ó	10			0	458	45	
55013	ENFERMERÍA	ARICA	10	10	35	35	10	ó	10			0	458	45	
55014	ENFERMERÍA	CONCEPCIÓN	10	10	35	35	10	ó	10			0	458	40	
55015	ENFERMERÍA	IQUIQUE	10	10	35	35	10	ó	10			0	458	65	
55016	ENFERMERÍA	LA SERENA	10	10	35	35	10	ó	10			0	458	65	
55017	ENFERMERÍA	LOS ÁNGELES	10	10	35	35	10	ó	10			0	458	60	
55019	ENFERMERÍA	PUERTO MONTT	10	10	35	35	10	ó	10			0	458	45	
55020	ENFERMERÍA	SANTIAGO	10	10	35	35	10	ó	10			0	458	120	

DESCRIPCIÓN			PONDERACIÓN FACTORES DE SELECCIÓN									REQUISITOS		VACANTES	
COD	CARRERA O PROGRAMA ACADÉMICO	LUGAR EN QUE SE IMPARTE	NEM	RANKING	COMPETENCIA LECTORA (C. LECT.)	COMPETENCIA MATEMÁTICA 1 (M1)	HISTORIA Y CIENCIAS SOCIALES		CIENCIAS	COMPETENCIA MATEMÁTICA 2 (M2)	ASIGNACIÓN ESPECIAL DE PEDAGOGÍA	PUNTAJE PONDERADO MÍNIMO DE POSTULACIÓN	PUNTAJE PROMEDIO (C. LECT. Y MATH) MÍNIMO DE POSTULACIÓN	REGULAR	+ MC
55021	ENFERMERÍA	TALCA	10	10	35	35	10	ó	10			0	458	70	
55022	ENFERMERÍA	TEMUCO	10	10	35	35	10	ó	10			0	458	45	
55023	ENFERMERÍA	VALDIVIA	10	10	35	35	10	ó	10			0	458	45	
55024	ENFERMERÍA	VIÑA DEL MAR	10	10	35	35	10	ó	10			0	458	85	
55026	FONOAUDILOGÍA	TALCA	10	10	35	35	10	ó	10			0	458	36	
55095	FONOAUDILOGÍA	SANTIAGO	10	10	35	35	10	ó	10			0	458	32	
55097	FONOAUDILOGÍA	CONCEPCIÓN	10	10	35	35	10	ó	10			0	458	32	
55118	FONOAUDILOGÍA	VIÑA DEL MAR	10	10	35	35	10	ó	10			0	458	32	
55089	GEOLOGÍA	SANTIAGO	10	20	10	50	10	ó	10			0	458	35	5
55124	GEOLOGÍA	LA SERENA	10	20	10	50	10	ó	10			0	458	35	5
55099	INGENIERÍA CIVIL EN MINAS	SANTIAGO	10	10	10	50	10	ó	10	10		0	458	45	5
55125	INGENIERÍA CIVIL EN MINAS	LA SERENA	10	10	10	50	10	ó	10	10		0	458	35	5
55088	INGENIERÍA CIVIL INDUSTRIAL	SANTIAGO	10	10	10	50	10	ó	10	10		0	458	40	5
55119	INGENIERÍA CIVIL INDUSTRIAL	CONCEPCIÓN	10	10	10	50	10	ó	10	10		0	458	35	5

DESCRIPCIÓN			PONDERACIÓN FACTORES DE SELECCIÓN									REQUISITOS		VACANTES	
COD	CARRERA O PROGRAMA ACADÉMICO	LUGAR EN QUE SE IMPARTE	NEM	RANKING	COMPETENCIA LECTORA (C. LECT.)	COMPETENCIA MATEMÁTICA 1 (M1)	HISTORIA Y CIENCIAS SOCIALES		CIENCIAS	COMPETENCIA MATEMÁTICA 2 (M2)	ASIGNACIÓN ESPECIAL DE PEDAGOGÍA	PUNTAJE PONDERADO MÍNIMO DE POSTULACIÓN	PUNTAJE PROMEDIO (C. LECT. Y MATH) MÍNIMO DE POSTULACIÓN	REGULAR	+ MC
55120	INGENIERÍA CIVIL INFORMÁTICA Y SISTEMAS INTELIGENTES	SANTIAGO	10	10	10	50	10	ó	10	10		0	458	60	5
55123	INGENIERÍA CIVIL INFORMÁTICA Y SISTEMAS INTELIGENTES	CONCEPCIÓN	10	10	10	50	10	ó	10	10		0	458	35	5
55027	INGENIERÍA COMERCIAL	ANTOFAGASTA	10	10	30	40	10	ó	10			0	458	35	
55028	INGENIERÍA COMERCIAL	IQUIQUE	10	10	30	40	10	ó	10			0	458	45	
55029	INGENIERÍA COMERCIAL	LA SERENA	10	10	30	40	10	ó	10			0	458	80	
55100	INGENIERÍA COMERCIAL	SANTIAGO	10	10	30	40	10	ó	10			0	458	45	
55101	INGENIERÍA COMERCIAL	LOS ÁNGELES	10	10	30	40	10	ó	10			0	458	35	
55113	INGENIERÍA COMERCIAL	TALCA	10	10	30	40	10	ó	10			0	458	45	
55102	INGENIERÍA EN INFORMACIÓN Y CONTROL DE GESTIÓN	SANTIAGO	20	30	10	30	10	ó	10			0	458	35	
55030	KINESIOLOGÍA	ANTOFAGASTA	10	10	35	35	10	ó	10			0	458	45	
55031	KINESIOLOGÍA	ARICA	10	10	35	35	10	ó	10			0	458	35	
55032	KINESIOLOGÍA	CONCEPCIÓN	10	10	35	35	10	ó	10			0	458	45	
55033	KINESIOLOGÍA	IQUIQUE	10	10	35	35	10	ó	10			0	458	42	
55034	KINESIOLOGÍA	LA SERENA	10	10	35	35	10	ó	10			0	458	60	

DESCRIPCIÓN			PONDERACIÓN FACTORES DE SELECCIÓN									REQUISITOS		VACANTES	
COD	CARRERA O PROGRAMA ACADÉMICO	LUGAR EN QUE SE IMPARTE	NEM	RANKING	COMPETENCIA LECTORA (C. LECT.)	COMPETENCIA MATEMÁTICA 1 (M1)	HISTORIA Y CIENCIAS SOCIALES		CIENCIAS	COMPETENCIA MATEMÁTICA 2 (M2)	ASIGNACIÓN ESPECIAL DE PEDAGOGÍA	PUNTAJE PONDERADO MÍNIMO DE POSTULACIÓN	PUNTAJE PROMEDIO (C. LECT. Y MATH) MÍNIMO DE POSTULACIÓN	REGULAR	+ MC
55035	KINESIOLOGÍA	LOS ÁNGELES	10	10	35	35	10	ó	10			0	458	45	
55036	KINESIOLOGÍA	SANTIAGO	10	10	35	35	10	ó	10			0	458	45	
55037	KINESIOLOGÍA	TALCA	10	10	35	35	10	ó	10			0	458	45	
55038	KINESIOLOGÍA	VIÑA DEL MAR	10	10	35	35	10	ó	10			0	458	45	
55103	KINESIOLOGÍA	TEMUCO	10	10	35	35	10	ó	10			0	458	45	
55104	KINESIOLOGÍA	PUERTO MONTT	10	10	35	35	10	ó	10			0	458	40	
55105	KINESIOLOGÍA	VALDIVIA	10	10	35	35	10	ó	10			0	458	35	
55039	MEDICINA VETERINARIA	CONCEPCIÓN	10	10	30	40	10	ó	10			0	458	45	
55040	MEDICINA VETERINARIA	PUERTO MONTT	10	10	30	40	10	ó	10			0	458	45	
55041	MEDICINA VETERINARIA	SANTIAGO	10	10	30	40	10	ó	10			0	458	130	
55042	MEDICINA VETERINARIA	TALCA	10	10	30	40	10	ó	10			0	458	85	
55043	MEDICINA VETERINARIA	TEMUCO	10	10	30	40	10	ó	10			0	458	45	
55044	MEDICINA VETERINARIA	VIÑA DEL MAR	10	10	30	40	10	ó	10			0	458	90	
55045	NUTRICIÓN Y DIETÉTICA	ANTOFAGASTA	10	10	35	35	10	ó	10			0	458	35	
55046	NUTRICIÓN Y DIETÉTICA	LA SERENA	10	10	35	35	10	ó	10			0	458	40	

DESCRIPCIÓN			PONDERACIÓN FACTORES DE SELECCIÓN									REQUISITOS		VACANTES	
COD	CARRERA O PROGRAMA ACADÉMICO	LUGAR EN QUE SE IMPARTE	NEM	RANKING	COMPETENCIA LECTORA (C. LECT.)	COMPETENCIA MATEMÁTICA 1 (M1)	HISTORIA Y CIENCIAS SOCIALES		CIENCIAS	COMPETENCIA MATEMÁTICA 2 (M2)	ASIGNACIÓN ESPECIAL DE PEDAGOGÍA	PUNTAJE PONDERADO MÍNIMO DE POSTULACIÓN	PUNTAJE PROMEDIO (C. LECT. Y MATH) MÍNIMO DE POSTULACIÓN	REGULAR	+ MC
55047	NUTRICIÓN Y DIETÉTICA	LOS ÁNGELES	10	10	35	35	10	ó	10			0	458	45	
55048	NUTRICIÓN Y DIETÉTICA	SANTIAGO	10	10	35	35	10	ó	10			0	458	40	
55049	NUTRICIÓN Y DIETÉTICA	TALCA	10	10	35	35	10	ó	10			0	458	45	
55050	NUTRICIÓN Y DIETÉTICA	VIÑA DEL MAR	10	10	35	35	10	ó	10			0	458	35	
55107	NUTRICIÓN Y DIETÉTICA	CONCEPCIÓN	10	10	35	35	10	ó	10			0	458	35	
55108	NUTRICIÓN Y DIETÉTICA	TEMUCO	10	10	35	35	10	ó	10			0	458	35	
55109	NUTRICIÓN Y DIETÉTICA	PUERTO MONTT	10	10	35	35	10	ó	10			0	458	34	
55051	PEDAGOGÍA EN EDUCACIÓN FÍSICA (1)	LA SERENA	10	30	25	25	10	ó	10		SI	0	458	45	
55052	PEDAGOGÍA EN EDUCACIÓN FÍSICA (1)	SANTIAGO	10	30	25	25	10	ó	10		SI	0	458	35	
55126	PEDAGOGÍA EN EDUCACIÓN PARVULARIA	SANTIAGO	10	30	25	25	10	ó	10		SI	0	458	30	
55054	PSICOLOGÍA	ANTOFAGASTA	10	10	40	30	10	ó	10			0	458	90	
55055	PSICOLOGÍA	ARICA	10	10	40	30	10	ó	10			0	458	40	
55056	PSICOLOGÍA	CONCEPCIÓN	10	10	40	30	10	ó	10			0	458	80	
55057	PSICOLOGÍA	IQUIQUE	10	10	40	30	10	ó	10			0	458	90	
55058	PSICOLOGÍA	LA SERENA	10	10	40	30	10	ó	10			0	458	90	

DESCRIPCIÓN			PONDERACIÓN FACTORES DE SELECCIÓN									REQUISITOS		VACANTES	
COD	CARRERA O PROGRAMA ACADÉMICO	LUGAR EN QUE SE IMPARTE	NEM	RANKING	COMPETENCIA LECTORA (C. LECT.)	COMPETENCIA MATEMÁTICA 1 (M1)	HISTORIA Y CIENCIAS SOCIALES		CIENCIAS	COMPETENCIA MATEMÁTICA 2 (M2)	ASIGNACIÓN ESPECIAL DE PEDAGOGÍA	PUNTAJE PONDERADO MÍNIMO DE POSTULACIÓN	PUNTAJE PROMEDIO (C. LECT. Y MATH) MÍNIMO DE POSTULACIÓN	REGULAR	+ MC
55059	PSICOLOGÍA	LOS ÁNGELES	10	10	40	30	10	ó	10			0	458	70	
55061	PSICOLOGÍA	PUERTO MONTT	10	10	40	30	10	ó	10			0	458	45	
55062	PSICOLOGÍA	SANTIAGO	10	10	40	30	10	ó	10			0	458	120	
55063	PSICOLOGÍA	TALCA	10	10	40	30	10	ó	10			0	458	85	
55064	PSICOLOGÍA	TEMUCO	10	10	40	30	10	ó	10			0	458	45	
55065	PSICOLOGÍA	VIÑA DEL MAR	10	10	40	30	10	ó	10			0	458	90	
55117	PSICOLOGÍA	VALDIVIA	10	10	40	30	10	ó	10			0	458	45	
55066	TECNOLOGÍA MÉDICA	IQUIQUE	10	10	35	35	10	ó	10			0	458	35	
55067	TECNOLOGÍA MÉDICA	LA SERENA	10	10	35	35	10	ó	10			0	458	35	
55069	TECNOLOGÍA MÉDICA	PUERTO MONTT	10	10	35	35	10	ó	10			0	458	40	
55070	TECNOLOGÍA MÉDICA	SANTIAGO	10	10	35	35	10	ó	10			0	458	90	
55071	TECNOLOGÍA MÉDICA	TEMUCO	10	10	35	35	10	ó	10			0	458	40	
55072	TECNOLOGÍA MÉDICA	VIÑA DEL MAR	10	10	35	35	10	ó	10			0	458	35	
55110	TECNOLOGÍA MÉDICA	VALDIVIA	10	10	35	35	10	ó	10			0	458	35	
55074	TERAPIA OCUPACIONAL	CONCEPCIÓN	10	10	40	30	10	ó	10			0	458	45	

DESCRIPCIÓN			PONDERACIÓN FACTORES DE SELECCIÓN									REQUISITOS		VACANTES	
COD	CARRERA O PROGRAMA ACADÉMICO	LUGAR EN QUE SE IMPARTE	NEM	RANKING	COMPETENCIA LECTORA (C. LECT.)	COMPETENCIA MATEMÁTICA 1 (M1)	HISTORIA Y CIENCIAS SOCIALES		CIENCIAS	COMPETENCIA MATEMÁTICA 2 (M2)	ASIGNACIÓN ESPECIAL DE PEDAGOGÍA	PUNTAJE PONDERADO MÍNIMO DE POSTULACIÓN	PUNTAJE PROMEDIO (C. LECT. Y MATH) MÍNIMO DE POSTULACIÓN	REGULAR	+ MC
55075	TERAPIA OCUPACIONAL	IQUIQUE	10	10	40	30	10	ó	10			0	458	40	
55076	TERAPIA OCUPACIONAL	LA SERENA	10	10	40	30	10	ó	10			0	458	40	
55077	TERAPIA OCUPACIONAL	LOS ÁNGELES	10	10	40	30	10	ó	10			0	458	40	
55079	TERAPIA OCUPACIONAL	PUERTO MONTT	10	10	40	30	10	ó	10			0	458	35	
55080	TERAPIA OCUPACIONAL	SANTIAGO	10	10	40	30	10	ó	10			0	458	45	
55081	TERAPIA OCUPACIONAL	TEMUCO	10	10	40	30	10	ó	10			0	458	35	
55082	TERAPIA OCUPACIONAL	VALDIVIA	10	10	40	30	10	ó	10			0	458	35	
55083	TERAPIA OCUPACIONAL	VIÑA DEL MAR	10	10	40	30	10	ó	10			0	458	45	
55084	TRABAJO SOCIAL	LA SERENA	10	10	50	20	10	ó	10			0	458	45	
55085	TRABAJO SOCIAL	LOS ÁNGELES	10	10	50	20	10	ó	10			0	458	35	
55086	TRABAJO SOCIAL	SANTIAGO	10	10	50	20	10	ó	10			0	458	40	
55111	TRABAJO SOCIAL	VIÑA DEL MAR	10	10	50	20	10	ó	10			0	458	40	
55121	TRABAJO SOCIAL	ARICA	10	10	50	20	10	ó	10			0	458	33	

1- UNIVERSIDAD SANTO TOMÁS (UST)

Con 35 años de actividad académica la Universidad Santo Tomás cuenta con un sólido proyecto Institucional cuya visión se establece como una Universidad con presencia nacional que, basada en una gestión académica e institucional de excelencia, se compromete con la igualdad de oportunidades educativas y la transformación de sus estudiantes mediante una educación integral en los ámbitos disciplinario, social y valórico, con investigación en áreas selectivas y vinculada tanto en redes nacionales como internacionales.

Su Modelo de Formación se basa en su misión institucional de “Contribuir al desarrollo del país, mediante la formación de profesionales y graduados con competencias disciplinarias, de aprendizaje y personales, inspiradas en valores cristianos, que les permitan desempeñarse y desarrollarse integralmente en el mundo laboral y en su entorno, y mediante generación de conocimiento, innovación y vinculación con el medio, en ámbitos pertinentes”.

La Universidad Santo Tomás en la actualidad ofrece un total de 21 carreras profesionales con licenciatura y 10 programas de continuidad de estudios distribuidas en ocho facultades. En el área de postgrado, la UST cuenta con dos Doctorados y 11 programas de Magíster.

2- PROGRAMAS, GRADOS ASOCIADOS Y DESCRIPCIÓN DEL PERFIL DE EGRESO

Agronomía

Título: Ingeniero Agrónomo

Grado: Licenciado (a) en Agronomía

Descripción:

El Ingeniero Agrónomo formado en la UST es un profesional con espíritu crítico, innovador, emprendedor, con sólidos conocimientos científicos y técnicos, con capacidad de trabajo en equipo, flexibles a cambios del medio y, que contribuyan al desarrollo agrícola sustentable; capaz de aportar a la generación de conocimiento que tienda a entregar soluciones a problemáticas reales del sector silvoagropecuario; y por último promover el crecimiento intelectual, ético y moral de los profesionales del área silvoagropecuaria, para contribuir a su plena realización y, a través del ejercicio profesional, colaborar al desarrollo de una sociedad orientada al bien común.

Biotecnología

Título: Biotecnólogo

Grado: Licenciado (a) en Biotecnología

Descripción:

El Biotecnólogo formado en la Universidad Santo Tomás es un profesional universitario reflexivo con la capacidad de integrar conocimientos científicos en áreas de las ciencias básicas como biología molecular, biología celular, química, entre otros, y en el área de gestión y política científica para aplicarlos en el desarrollo de investigación y tecnologías en diferentes áreas productivas de la economía. Este profesional está entrenado para enfrentar y resolver problemas buscando las herramientas adecuadas que le permitan explorar nuevos conocimientos y desarrollar técnicas de análisis para contribuir en forma eficaz a la sociedad.

Ciencias del Deporte y Actividad Física

Título: Entrenador (a) en Deportes y Actividad Física

Grado: Licenciado (a) en Ciencias del Deporte y Actividad Física

Descripción:

El entrenador(a) en Deporte y Actividad Física formado en la Universidad Santo Tomás es un profesional que despliega sus competencias en las áreas de entrenamiento, gestión, actividad física y salud. Desarrollan programas de entrenamiento físico deportivo y actividad física para la salud, aplicando, evaluando y reinterpreto los fundamentos de las ciencias aplicadas al deporte y la actividad física. Asimismo, poseen las habilidades sociales necesarias para desenvolverse en los diferentes contextos del deporte recreativo, social o competitivo, desde su gestión, desarrollo y promoción, hasta la ejecución y control del mismo. Adicionalmente, están capacitados para gestionar organizaciones deportivas, formular programas y promover hábitos saludables, con el fin de impactar en el desarrollo del deporte y el bienestar físico de las personas y sus comunidades.

Certificaciones y Convenios:**Certificaciones Académicas:**

Certificación: Acondicionamiento Físico-Deportivo

Certificaciones de la Industria:

La Universidad Santo Tomás y el Comité Olímpico de Chile (COCH) mantienen un convenio de colaboración que permite a los estudiantes de Ciencias del Deporte y Actividad Física tomar cursos dictados por el COCH, los que son reconocidos como equivalentes a las asignaturas electivas del plan de estudios

Contador Público y Auditor

Título: Contador Público y Auditor

Grado: Licenciado (a) en Contabilidad y Auditoría

Descripción:

El Contador Público y Auditor formado en la Universidad Santo Tomás es un profesional capacitado para preparar, interpretar y validar información financiera, tributaria y de gestión; asimismo, de emitir una opinión independiente respecto de los estados financieros, los procesos de control, gestión de riesgos y gobernabilidad de la organización, considerando siempre un enfoque ético y multidisciplinario. Por la naturaleza de sus funciones, son capaces de desarrollar su trabajo tanto de manera dependiente como independiente.

Certificaciones y Convenios:**Certificados Académicos**

Certificado: Administración de Procesos de Negocios con SAP ERP.

Certificado: Gestión de la Información

Certificaciones de la Industria

Certificado: SAP Student Recognition Award SAP University Alliance.

Derecho

Título: Abogado (a) (Otorgado por la Excelentísima Corte Suprema de Justicia)

Grado: Licenciado (a) en Ciencias Jurídicas

Descripción:

El Abogado(a) formado en la Universidad Santo Tomás es un profesional que cuenta con los conocimientos, habilidades, destrezas, actitudes y valores, que le permitan un adecuado desarrollo profesional en las más variadas áreas del quehacer jurídico. Posee herramientas que lo habilitan para ser un aporte a la sociedad en general, y a la comunidad jurídica, en particular; destacándose por su profesionalismo, ética y responsabilidad social, lo que le permite realizarse profesionalmente y contribuir al desarrollo de sociedad más justa y ser un aporte dentro de la comunidad jurídica.

Educación Diferencial

Título: Profesor/a de Educación Diferencial con mención en Dificultades del Lenguaje y Dificultades del Aprendizaje

Grado: Licenciado/a en Educación

Descripción:

El/a profesor/a de Educación Diferencial con mención en Dificultades del Aprendizaje y del Lenguaje formado en la Universidad Santo Tomás evidencia una actitud crítica-reflexiva sobre su propia práctica y desarrolla procesos investigativos que abordan problemáticas de la educación especial, que le permite implementar procesos de enseñanza-aprendizaje innovadores.

Es un/a profesional proactivo capaz de incorporar el autoaprendizaje como mecanismo de formación permanente. Actúa de forma ética, responsable y comprometida con la dignidad humana y su diversidad, por lo que promueve el derecho a la educación. Posee competencias específicas en el área de las dificultades del lenguaje y dificultades del aprendizaje, que le permiten implementar procesos de evaluación para diseñar y ejecutar planes de apoyo psicopedagógico considerando a la persona, su familia y el contexto escolar, con el objeto de promover el acceso al currículo y la participación de todas y todos los estudiantes, en especial, quienes presentan necesidades educativas especiales.

Además, contribuye en la gestión de procesos colaborativos para la diversificación de prácticas pedagógicas y de proyectos inclusivos, participando activamente del contexto educativo-social en el que está inmerso.

(1) Los seleccionados a la carrera deben cumplir con alguno de los requisitos incluidos en la Ley 20.903 para las carreras de educación. Percentil mínimo en PAES o promedio de notas de la educación dentro del porcentaje superior (dentro de su establecimiento) establecido y/o combinaciones.

Enfermería

Título: Enfermera(o)

Grado: Licenciado(a) en Enfermería

Descripción:

El Enfermero(a) formado en la Universidad Santo Tomás es un profesional capacitado para proporcionar una atención de salud integral a la comunidad sana, en riesgo de enfermar y enferma, durante todo el ciclo vital de acuerdo con el perfil epidemiológico y demográfico del país; dentro de un marco ético, con una comunicación efectiva, respetuosa de la legalidad, de las costumbres y etnias de la población que atienden. Integran competencias para la resolución de problemas, para la comunicación y para la extensión de sus conocimientos a la comunidad.

Fonoaudiología

Título: Fonoaudiólogo

Grado: Licenciado(a) en Fonoaudiología

Descripción:

El Fonoaudiólogo(a) formado en la Universidad Santo Tomás es un profesional generalista, preparado de manera integral, bajo el modelo biopsicosocial. Poseen conocimientos, habilidades, destrezas y actitudes de la disciplina para la intervención de la funcionalidad de la comunicación humana y sus alteraciones, promoviendo el desarrollo de acciones inclusivas que aseguren la participación en la comunidad.

Geología

Título: Geólogo (a)

Grado: Licenciado (a) en Geología

Descripción:

El Geólogo formado en la Universidad Santo Tomás es un Profesional capacitado para aplicar geología a problemas concretos, sobre todo en el ámbito minero, específicamente para realizar levantamientos geológicos, analizar e interpretar datos, identificar los procesos formadores de un yacimiento y realizar modelamiento geológico. Adaptación a ambientes de trabajo en terreno de alta exigencia, respeto a las normas de seguridad, liderazgo, espíritu emprendedor y creatividad, con capacidad de comunicación efectiva tanto en el medio local como internacional.

Ingeniería Civil en Minas

Título: Ingeniero Civil en Minas

Grado: Licenciado (a) en Ciencias de la Ingeniería

Descripción:

El Ingeniero(a) Civil en Minas formado en la Universidad Santo Tomás es un profesional en explotación minera y su cadena productiva con enfoque en la administración y creación de valor del negocio minero. Ingeniero de campo capacitado para evaluar, diseñar, planificar y explotar negocios mineros, con una mirada sustentable en el largo plazo, responsabilidad social y ambiental, seguridad laboral y ética profesional. También, con espíritu crítico, innovador, capacidad de trabajo en equipo, flexible a cambios del medio y con capacidad de comunicación efectiva tanto en el medio local como internacional.

Ingeniería Civil Industrial

Título: Ingeniero Civil Industrial

Grado: Licenciado (a) en Ciencias de la Ingeniería

Descripción:

El Ingeniero(a) Civil Industrial formado en la Universidad Santo Tomás es un profesional capacitado para optimizar el diseño y funcionamiento de procesos, organizaciones y sistemas generando soluciones a diversas problemáticas en ámbitos de gestión o producción, considerando principios de eficiencia operacional, optimización económica, recursos tecnológicos y humanos disponibles, con sustentabilidad ambiental y social. Sus competencias transversales le permitirán razonar en forma crítica y creativa para sustentar su quehacer profesional, comunicarse efectivamente tanto en el medio local como internacional, y utilizar un amplio rango de herramientas tecnológicas y de información para gestionar su auto-aprendizaje dentro del marco de un perfeccionamiento continuo.

Ingeniería Civil Informática Y Sistemas Inteligentes

Título: Ingeniero Civil Informática Y Sistemas Inteligentes

Grado: Licenciado (a) en Ciencias de la Ingeniería

Descripción:

El/la Ingeniero(a) Civil Informático y Sistemas Inteligentes de la Universidad Santo Tomás, es un profesional especialista en el diseño y uso de software, sistemas inteligentes, sistemas de control y tecnologías de información. Teniendo por objetivo optimizar procesos, con la capacidad de aplicar principios científicos y tecnológicos e innovación, al diseño y desarrollo de sistemas informáticos y de control automático, para la gestión y desarrollo de proyectos de automatización, robótica y transformación digital, considerando la sustentabilidad.

Ingeniería Comercial

Título: Ingeniero Comercial

Grado: Licenciado (a) en Ciencias de la Administración de Empresas

Descripción:

El Ingeniero Comercial formado en la Universidad Santo Tomás es un profesional competente que agrega valor en su ámbito de desempeño o dominio a través de sólidos conocimientos en administración de empresas, habilitado para liderar y desempeñarse con éxito en todo tipo de organizaciones, en los distintos ámbitos de desempeño o dominio, ya sea en empresas en funcionamiento, en su propia empresa y como asesor y consultor de empresas y organizaciones. El Ingeniero Comercial es un profesional inspirado y orientado por tres ideales, a saber: amor a la verdad, excelencia y esfuerzo, fraternidad y solidaridad en el ámbito laboral y social, además de respetuoso por los aspectos éticos y legales relacionados con el ejercicio de su profesión. Su formación le permitirá el autoaprendizaje y tendrá una mente abierta a la diversidad cultural, la internacionalización y la globalización.

Certificaciones y Convenios:

Una vez aprobado todas las actividades curriculares hasta el cuarto semestre, el estudiante recibirá un **certificado académico en Fundamentos de Gestión**.

Certificaciones de la Industria

SAP University Alliances. (Opcional)

Ingeniería en Información y Control de Gestión

Título: Ingeniero en Control de Gestión

Grado: Licenciado (a) en Control de Gestión

Descripción:

El Ingeniero en Control de Gestión formado en la Universidad Santo Tomás es un profesional capacitado para desempeñarse en distintos tipos de organizaciones, guiando, implementando y controlando la estrategia. Asimismo, su formación en sistemas de información les permite utilizar las tecnologías y gestionar la información para apoyar la toma de decisiones y lograr la eficiencia en las operaciones.

Certificaciones y Convenios:

Certificados Académicos

Certificado: Administración de Procesos de Negocios con SAP ERP.

Certificado: Gestión de la Información.

Certificaciones de la Industria

Certificado: SAP Student Recognition Award SAP University Alliance

Kinesiología

Título: Kinesiólogo

Grado: Licenciado (a) en Kinesiología

Descripción:

El kinesiólogo(a) formado en la Universidad Santo Tomás es un profesional de la salud preparado bajo el modelo biopsicosocial, que le permite integrar conocimientos y habilidades clínicas para la gestión de la funcionalidad humana durante todo el ciclo vital del individuo; a través del estudio del movimiento humano, del diagnóstico kinésico y la implementación de estrategias de intervención, integrando equipos interdisciplinarios, basadas en evidencia científica, y sentido de la ética, en todos los niveles de atención, en concordancia con la realidad epidemiológica local y nacional.

Medicina Veterinaria

Título: Médico Veterinario

Grado: Licenciado (a) en Medicina Veterinaria

Descripción:

El Médico Veterinario formado en la Universidad Santo Tomás recibe una formación generalista que lo capacita para trabajar en las diferentes áreas del conocimiento de las Ciencias Veterinarias: Medicina y Clínica, Producción Animal, Salud Pública Veterinaria y Recursos Naturales, como, asimismo, para continuar estudios posteriores de especialización o de postgrado. Tiene una sólida formación básica científica biológica, que incluye estructuras y funcionalidad de la célula animal, estructuras y desarrollo de tejidos y órganos, anatomía y fisiología animal, como asimismo una formación valórica y de competencias genéricas.

Nutrición y Dietética

Título: Nutricionista Dietista

Grado: Licenciado (a) en Nutrición y Dietética

Descripción:

El Nutricionista formado en la Universidad Santo Tomás es un profesional competente para diagnosticar y proponer soluciones que respondan a los problemas alimentarios y nutricionales presentes a lo largo del ciclo vital, a nivel individual, familiar y comunitario. Se caracterizan por su alto sentido ético y responsabilidad social, capacidad de trabajo en equipo, proactividad, liderazgo y alto sentido de la calidad. Utilizan el autoaprendizaje como herramienta para mejorar su desarrollo profesional y adaptarse a los cambios de la sociedad del conocimiento.

Pedagogía en Educación Física

Título: Profesor/a de Educación Física

Grado: Licenciado en Educación Física

Descripción:

El/la profesor/a de Educación Física formado en la Universidad Santo Tomás es un profesional que emplea conocimientos pedagógicos, científicos y técnicos que fundamentan la práctica escolar, desde una mirada inclusiva, utilizando la gestión e innovación como herramientas para la mejora de los procesos de aprendizaje en contextos educativos diversos.

Tiene la capacidad de gestionar proyectos educativos colaborativos, inclusivos y transformadores de la comunidad educativa, conforme a los fundamentos teóricos y metodológicos de la motricidad humana y las disposiciones legales y político-educativas vigentes, que consideren la diversidad de necesidades e intereses subyacentes al contexto sociocultural, escolar y deportivo de intervención pedagógica. Asimismo, organiza experiencias prácticas de enseñanza y de aprendizaje inclusivas vinculadas a la motricidad humana y la salud, a través de procesos didácticos innovadores, críticos y reflexivos que permitan atender a la formación integral y a la diversidad de necesidades e intereses de los diversos grupos socioculturales y etarios en el contexto político-curricular y escolar actual.

Este profesional implementa proyectos de investigación colaborativa para el abordaje de problemáticas emergentes en el contexto socioeducativo y gestiona proyectos para la innovación educativa que permitan promover el desarrollo integral de la comunidad con flexibilidad y creatividad en el contexto escolar y social.

(1) Los seleccionados a la carrera deben cumplir con alguno de los requisitos incluidos en la Ley 20.903 para las carreras de educación. Percentil mínimo en PAES o promedio de notas de la educación dentro del porcentaje superior (dentro de su establecimiento) establecido y/o combinaciones.

Pedagogía en Educación Parvularia

Título: Educador(a) de Párvulos

Grado: Licenciado(a) en Educación

Descripción: El/la titulado/a de Pedagogía en Educación Parvularia de la Universidad Santo Tomás es un/a profesional ético/a y socialmente responsable, que lidera propuestas pedagógicas inclusivas y equitativas, apoyando el desarrollo infantil integral en ambientes bien tratantes. Aplica estrategias basadas en neurociencia para generar aprendizajes profundos, alineados con el marco curricular y nuevas tendencias. Se comunica asertivamente, reflexiona críticamente sobre su práctica y desarrolla soluciones innovadoras. Además, trabaja colaborativamente con equipos multidisciplinarios y familias en diversos contextos socioeducativos.

(1) Los seleccionados a la carrera deben cumplir con alguno de los requisitos incluidos en la Ley 20.903 para las carreras de educación. Percentil mínimo en PAES o promedio de notas de la educación dentro del porcentaje superior (dentro de su establecimiento) establecido y/o combinaciones.

Psicología

Título: Psicólogo

Grado: Licenciado (a) en Psicología

Descripción:

El Psicólogo formado en la Universidad Santo Tomás es un profesional generalista, con capacidad para diseñar, implementar y evaluar procesos de diagnóstico e intervención psicológica en los ámbitos intrapsíquicos, interpersonales, grupales y organizacionales, enfocados en el bienestar de los individuos y sus comunidades. Está capacitado para diseñar e implementar proyectos de investigación con estándares científicos de producción de conocimiento. Su desempeño profesional debe realizarse con pensamiento crítico, apego a los principios éticos que rigen a la Psicología, valorando y respetando la diversidad y dignidad humana, demostrando habilidades comunicativas, de autoaprendizaje, adaptación a los cambios de la sociedad y trabajo en equipos interdisciplinarios.

Tecnología Médica

Título: Tecnólogo (a) Médico (distintas menciones)

Grado: Licenciado (a) en Tecnología Médica

Descripción:

El Tecnólogo Médico formado en la Universidad Santo Tomás en sus distintas menciones: Laboratorio Clínico, Hematología y Banco de Sangre; Oftalmología y Optometría y la mención de Imagenología y Física Médica, es un profesional que demuestra una formación sustentada en principios éticos y humanistas. Los conocimientos y destrezas obtenidas le facilitan la comprensión de los fenómenos biológicos, biofísicos, ópticos, bioquímicos y anatomopatológicos que afectan al hombre y a su entorno, pudiendo actuar en acciones dirigidas a la prevención, fomento y recuperación de la salud mediante la ejecución de exámenes y procedimientos destinados al tratamiento de patologías. Poseen capacidad de búsqueda de nuevos conocimientos, demostrando flexibilidad para responder así a una sociedad en constante evolución.

Terapia Ocupacional

Título: Terapeuta Ocupacional

Grado: Licenciado (a) en Ocupación Humana

Descripción:

El Terapeuta Ocupacional formado en la Universidad Santo Tomás es un profesional del área de la

salud preparado bajo el enfoque biopsicosocial, fundamentado en el estudio de la ocupación humana, ciencias biológicas y sociales. Está capacitado para evaluar, planificar e intervenir para favorecer un desempeño ocupacional satisfactorio y, para trabajar en equipo como un agente de cambio en la promoción, prevención, mantención y habilitación/rehabilitación de la salud, fomentando procesos de inclusión social.

Trabajo Social

Título: Trabajador Social

Grado: Licenciado(a) en Trabajo Social

Descripción:

El /a Trabajador/a Social formado en la Universidad Santo Tomás es un profesional que posee conocimientos generales sobre las distintas disciplinas de las ciencias sociales y los fundamentos del Trabajo Social, además de conocimientos específicos y avanzados en las dos áreas prioritarias de la Escuela, que son la intervención y la investigación social. De esta manera, posee conocimientos, habilidades y destrezas para formular investigaciones sociales relevantes de forma tal de producir conocimiento pertinente sobre la realidad social, particularmente el referido a los nuevos problemas, sujetos y formas de acción social. Además, está capacitado para comprender los contextos sociales y reflexionar críticamente sobre ellos para diagnosticar, diseñar, ejecutar y evaluar proyectos e intervenciones sociales, con herramientas de gestión social que lo habilitan para la generación de ideas, recursos y estrategias generales de acción.

Este conjunto de elementos se enmarca en una capacidad amplia de trabajo en equipo, liderazgo social y empatía, cualidades que lo convierten en un profesional integrador de conocimientos y, a la vez, en un articulador del trabajo puesto al servicio de los equipos y las personas, comprometido con el respeto y promoción de los Derechos Humanos, la inclusión y la justicia social

3- REQUERIMIENTOS GENERALES DE POSTULACIÓN (no incluye pedagogías)

a) Puntaje Ponderado Mínimo de Postulación

La Universidad Santo Tomas no ocupa la restricción asociada al puntaje ponderado de postulación.

b) Puntaje Promedio Competencia Lectora y Competencia Matemática 1 Mínimo de Postulación.

El puntaje promedio mínimo entre Competencia Lectora y Competencia Matemática 1, para todas las carreras de la Universidad Santo Tomas en su admisión centralizada, es de 458 puntos. También están habilitados para postular alumnos que tengan un promedio de Notas de Enseñanza Media que los ubique dentro del 10% superior de su promoción en su establecimiento educacional.

4- VÍAS DIRECTAS Y ESPECIALES DE ADMISIÓN:

Además de los cupos disponibles de manera centralizada en el Sistema de Acceso, la Universidad Santo Tomás cuenta con Vías Directas de Admisión para su oferta regular, diurna y vespertina, y Programas de Continuidad de Estudio.

Cada vía tiene su propia normativa, cupos y calendario, disponibles en el sitio tupuedes.cl

Las vías principales son:

A- Ingreso carreras diurnas, programas regulares:

La admisión directa/especial a carreras diurnas se realiza de forma directa en Santo Tomás, de forma presencial o vía web. No todas las carreras poseen cupos para todas las vías de admisión y algunas vías de admisión pueden implicar un proceso de postulación. A continuación se indican las vías principales. Más información en tupuedes.cl.

A1. Ingreso Directo Carreras Diurnas (no incluye pedagogías):

- 1- **Egresados de Enseñanza Media en el Extranjero:** Para personas que hayan terminado sus estudios equivalentes a la enseñanza media en el extranjero en los últimos cuatro años.
- 2- **Títulos Técnicos Santo Tomás:** Para personas que cuenten con un título técnico profesional del Centro de Formación Técnica Santo Tomás o del Instituto Profesional Santo Tomás, de una carrera afín.
- 4- **Cambio de carrera o de universidad:** Para personas que tengan estudios universitarios en la institución u otra acreditada y puedan convalidar parte de su formación (ingreso a segundo año o posterior).
5. **Admisión vía Ranking:** Egresados de enseñanza media con los mejores Ranking de notas entre los postulantes a una carrera/sede.
6. **Deportistas Destacados:** Cupos a nivel de sede para seleccionado o seleccionada nacional o regional en un deporte reconocido en el Comité Olímpico de Chile o Comité Paralímpico de Chile, presente en alguno de los megaeventos del ciclo olímpico, ya sea en Juegos Olímpicos, Juegos Panamericanos, Juegos Suramericanos y sus similares en deportes de invierno y paralímpicos.
7. **Pueblos Originarios:** Cupos a nivel de sede para estudiantes pertenecientes a pueblos originarios que posean certificado de CONADI.
8. **Mujeres en STEM:** cupos especiales para mujeres en carreras de Biotecnología, Geología e Ingeniería Civil. Se asignan entre postulantes de la plataforma centralizada del sistema de acceso a las universidades.

A2. Ingreso Directo Carreras Diurnas de Pedagogía:

Pedagogía en Educación Física, Educación Diferencial, Educación de Párvulos:

Cumplir con los requisitos incluidos en la Ley 20.903 en lo que se refiere a ubicarse en el percentil superior en el promedio de las pruebas obligatorias PAES o en el promedio de notas de la educación media de su establecimiento educacional o la combinación indicada de ambos.

Haber realizado y aprobado el programa de preparación y acceso de estudiantes de enseñanza media para continuar estudios de pedagogía en la educación superior reconocido por el Ministerio de Educación y rendir la prueba de selección universitaria o el instrumento que la reemplace.

B- Ingreso Carreras Vespertinas:

La admisión a carreras vespertinas se realiza directamente en Santo Tomás, de forma presencial o vía web y cuenta con las mismas vías de las carreras diurnas más la opción Admisión Trabajador.

Admisión trabajador jornada vespertina: Contar con experiencia laboral de al menos un año.

C- Ingreso Planes de Continuidad:

La Universidad Santo Tomás cuenta con programas especiales que permiten articular estudios anteriores para obtener una licenciatura o un título profesional.

Para poder acceder a dichos programas debe ser titulado de una carrera afín según el reglamento específico del programa. La admisión se realiza directamente en la Universidad Santo Tomás, de forma presencial o vía web. Más información en tupuedes.cl.

5- DATOS DE CONTACTO UNIVERSIDAD SANTO TOMÁS

Sitio institucional: www.ust.cl

Sitio admisión: www.tupuedes.cl

Teléfono mesa central: 600 007 7777

Directores(as) de admisión por sede.

Sede	Nombre	Correo
Arica	Karla Pizarro Benavides	kpizarro@santotomas.cl
Iquique	Ely Castro	karentorres@santotomas.cl
Antofagasta	Rodrigo Mérida	jhenriquez@santotomas.cl
La Serena	Ma. Eliana Torres	maria.torres@santotomas.cl
Viña del Mar	Nelson Martínez	nelsonmartinez@santotomas.cl
Talca	Mauricio Labra	mlabras@santotomas.cl
Concepción	Claudia Hernández	chernandez@santotomas.cl
Los Ángeles	Valeska Molina	vmolina9@santotomas.cl
Temuco	Andrea Bustos	abustosj@santotomas.cl
Valdivia	Alex Fuentes	alexfuentes1@santotomas.cl
Puerto Montt	Denisse Gonzalez	deniss.gonzalez@santotomas.cl
Santiago UST	Carolina Nuñez	cnunezf@santotomas.cl



DESCRIPCIÓN			PONDERACIÓN FACTORES DE SELECCIÓN							REQUISITOS		VACANTES				
COD	CARRERA O PROGRAMA ACADÉMICO	LUGAR EN QUE SE IMPARTE	NEM	RANKING	COMPETENCIA LECTORA (C.LECT.)	COMPETENCIA MATEMÁTICA 1 (M1)	HISTORIA Y CIENCIAS SOCIALES		CIENCIAS	COMPETENCIA MATEMÁTICA 2 (M2)	PUNTAJE PONDERADO MÍNIMO DE POSTULACIÓN	PUNTAJE PROMEDIO (C.LECT. Y MATT) MÍNIMO DE POSTULACIÓN	REGULAR	+ IC	BEA	PACE
15180	ARQUITECTURA	CAMPUS CASA CENTRAL VALPARAÍSO	15	25	10	40	10	ó	10		550	485	80		2	6
15380	ARQUITECTURA	CAMPUS SANTIAGO SAN JOAQUÍN	15	25	10	40	10	ó	10		550	485	70		2	6
15110	CONSTRUCCIÓN CIVIL	CAMPUS CASA CENTRAL VALPARAÍSO	15	25	10	40	10	ó	10		550	485	35	4	2	8
15111	INGENIERÍA CIVIL	CAMPUS CASA CENTRAL VALPARAÍSO	15	20	10	35	10	ó	10	10	600	485	60	4	2	6
15311	INGENIERÍA CIVIL	CAMPUS SANTIAGO SAN JOAQUÍN	15	20	10	35	10	ó	10	10	600	485	75	4	2	6
15151	INGENIERÍA CIVIL AMBIENTAL	CAMPUS CASA CENTRAL VALPARAÍSO	15	20	10	35	10	ó	10	10	600	485	30	2	2	8
15312	INGENIERÍA CIVIL DE MINAS	CAMPUS SANTIAGO SAN JOAQUÍN	15	20	10	35	10	ó	10	10	600	485	90	8	2	6
15130	INGENIERÍA CIVIL ELÉCTRICA	CAMPUS CASA CENTRAL VALPARAÍSO	15	20	10	35	10	ó	10	10	600	485	60	4	2	6
15330	INGENIERÍA CIVIL ELÉCTRICA	CAMPUS SANTIAGO SAN JOAQUÍN	15	20	10	35	10	ó	10	10	600	485	60	4	2	6
15131	INGENIERÍA CIVIL ELECTRÓNICA	CAMPUS CASA CENTRAL VALPARAÍSO	15	20	10	35	10	ó	10	10	600	485	70	4	2	8

DESCRIPCIÓN			PONDERACIÓN FACTORES DE SELECCIÓN								REQUISITOS		VACANTES			
COD	CARRERA O PROGRAMA ACADÉMICO	LUGAR EN QUE SE IMPARTE	NEM	RANKING	COMPETENCIA LECTORA (C.LECT.)	COMPETENCIA MATEMÁTICA 1 (M1)	HISTORIA Y CIENCIAS SOCIALES		CIENCIAS	COMPETENCIA MATEMÁTICA 2 (M2)	PUNTAJE PONDERADO MÍNIMO DE POSTULACIÓN	PUNTAJE PROMEDIO (C.LECT. Y M1)/MÍNIMO DE POSTULACIÓN	REGULAR	+ MC	BEA	PACE
15186	INGENIERÍA CIVIL EN BIOTECNOLOGÍA (CARRERA NUEVA)	CAMPUS CASA CENTRAL VALPARAÍSO	15	20	10	35	10	ó	10	10	600	485	40	5	2	4
15184	INGENIERÍA CIVIL FÍSICA	CAMPUS CASA CENTRAL VALPARAÍSO	15	20	10	35	10	ó	10	10	600	485	30	2	2	6
15384	INGENIERÍA CIVIL FÍSICA	CAMPUS SANTIAGO SAN JOAQUÍN	15	20	10	35	10	ó	10	10	600	485	35	2	2	6
15170	INGENIERÍA CIVIL INDUSTRIAL	CAMPUS CASA CENTRAL VALPARAÍSO	15	20	10	35	10	ó	10	10	600	485	140	6	2	6
15270	INGENIERÍA CIVIL INDUSTRIAL	CAMPUS SANTIAGO VITACURA	15	20	10	35	10	ó	10	10	600	485	140	6	2	6
15160	INGENIERÍA CIVIL INFORMÁTICA	CAMPUS CASA CENTRAL VALPARAÍSO	15	20	10	35	10	ó	10	10	600	485	120	24	2	6
15360	INGENIERÍA CIVIL INFORMÁTICA	CAMPUS SANTIAGO SAN JOAQUÍN	15	20	10	35	10	ó	10	10	600	485	120	24	2	6
15101	INGENIERÍA CIVIL MATEMÁTICA	CAMPUS CASA CENTRAL VALPARAÍSO	15	20	10	35	10	ó	10	10	600	485	25	3	2	6
15301	INGENIERÍA CIVIL MATEMÁTICA	CAMPUS SANTIAGO SAN JOAQUÍN	15	20	10	35	10	ó	10	10	600	485	30	3	2	6
15140	INGENIERÍA CIVIL MECÁNICA	CAMPUS CASA CENTRAL VALPARAÍSO	15	20	10	35	10	ó	10	10	600	485	70	6	2	6
15340	INGENIERÍA CIVIL MECÁNICA	CAMPUS SANTIAGO SAN JOAQUÍN	15	20	10	35	10	ó	10	10	600	485	75	6	2	6
15141	INGENIERÍA CIVIL METALÚRGICA	CAMPUS CASA CENTRAL VALPARAÍSO	15	20	10	35	10	ó	10	10	600	485	40	6	2	6
15100	INGENIERÍA CIVIL PLAN COMÚN (1)	CAMPUS CASA CENTRAL VALPARAÍSO	15	20	10	35	10	ó	10	10	600	485	110	15	2	65

DESCRIPCIÓN			PONDERACIÓN FACTORES DE SELECCIÓN								REQUISITOS		VACANTES			
COD	CARRERA O PROGRAMA ACADÉMICO	LUGAR EN QUE SE IMPARTE	NEM	RANKING	COMPETENCIA LECTORA (C.LECT.)	COMPETENCIA MATEMÁTICA 1 (M1)	HISTORIA Y CIENCIAS SOCIALES		CIENCIAS	COMPETENCIA MATEMÁTICA 2 (M2)	PUNTAJE PONDERADO MÍNIMO DE POSTULACIÓN	PUNTAJE PROMEDIO (C.LECT. Y M1)/MÍNIMO DE POSTULACIÓN	REGULAR	+ MC	BEA	PACE
15300	INGENIERÍA CIVIL PLAN COMÚN (1)	CAMPUS SANTIAGO SAN JOAQUÍN	15	20	10	35	10	ó	10	10	600	485	130	20	2	65
15150	INGENIERÍA CIVIL QUÍMICA	CAMPUS CASA CENTRAL VALPARAÍSO	15	20	10	35	10	ó	10	10	600	485	40	2	2	8
15350	INGENIERÍA CIVIL QUÍMICA	CAMPUS SANTIAGO SAN JOAQUÍN	15	20	10	35	10	ó	10	10	600	485	50	2	2	8
15161	INGENIERÍA CIVIL TELEMÁTICA	CAMPUS CASA CENTRAL VALPARAÍSO	15	20	10	35	10	ó	10	10	600	485	35	6	2	10
15361	INGENIERÍA CIVIL TELEMÁTICA	CAMPUS SANTIAGO SAN JOAQUÍN	15	20	10	35	10	ó	10	10	600	485	50	6	2	10
15171	INGENIERÍA COMERCIAL	CAMPUS CASA CENTRAL VALPARAÍSO	15	25	10	40	10	ó	10		550	485	120		2	8
15271	INGENIERÍA COMERCIAL	CAMPUS SANTIAGO VITACURA	15	25	10	40	10	ó	10		550	485	200		2	8
15220	INGENIERÍA EN AVIACIÓN COMERCIAL (2)	CAMPUS SANTIAGO VITACURA	15	20	10	35	10	ó	10	10	550	485	35	3	2	8
15485	INGENIERÍA EN BIOTECNOLOGÍA	SEDE VIÑA DEL MAR	15	20	10	35	10	ó	10	10	500	485	30	6	2	12
15585	INGENIERÍA EN BIOTECNOLOGÍA	SEDE CONCEPCIÓN	15	20	10	35	10	ó	10	10	500	485	15	3	2	12
15181	INGENIERÍA EN DISEÑO DE PRODUCTOS	CAMPUS CASA CENTRAL VALPARAÍSO	15	20	10	35	10	ó	10	10	550	485	20	4	2	10
15381	INGENIERÍA EN DISEÑO DE PRODUCTOS	CAMPUS SANTIAGO SAN JOAQUÍN	15	20	10	35	10	ó	10	10	550	485	25	4	2	10
15441	INGENIERÍA EN FABRICACIÓN Y DISEÑO INDUSTRIAL	SEDE VIÑA DEL MAR	15	20	10	35	10	ó	10	10	500	485	20	4	2	12

DESCRIPCIÓN			PONDERACIÓN FACTORES DE SELECCIÓN								REQUISITOS		VACANTES			
COD	CARRERA O PROGRAMA ACADÉMICO	LUGAR EN QUE SE IMPARTE	NEM	RANKING	COMPETENCIA LECTORA (C.LECT.)	COMPETENCIA MATEMÁTICA 1 (M1)	HISTORIA Y CIENCIAS SOCIALES		CIENCIAS	COMPETENCIA MATEMÁTICA 2 (M2)	PUNTAJE PONDERADO MÍNIMO DE POSTULACIÓN	PUNTAJE PROMEDIO (C.LECT. Y MATH)/MÍNIMO DE POSTULACIÓN	REGULAR	+ MC	BEA	PACE
15462	INGENIERÍA EN INFORMÁTICA	SEDE VIÑA DEL MAR	15	20	10	35	10	ó	10	10	500	485	70	10	2	12
15562	INGENIERÍA EN INFORMÁTICA	SEDE CONCEPCIÓN	15	20	10	35	10	ó	10	10	500	485	50	10	2	12
15440	INGENIERÍA EN MANTENIMIENTO INDUSTRIAL	SEDE VIÑA DEL MAR	15	20	10	35	10	ó	10	10	500	485	35	6	2	12
15540	INGENIERÍA EN MANTENIMIENTO INDUSTRIAL	SEDE CONCEPCIÓN	15	20	10	35	10	ó	10	10	500	485	15	3	2	12
15474	INGENIERÍA EN PREVENCIÓN DE RIESGOS LABORALES Y AMBIENTALES	SEDE VIÑA DEL MAR	15	20	10	35	10	ó	10	10	500	485	15	3	2	12
15574	INGENIERÍA EN PREVENCIÓN DE RIESGOS LABORALES Y AMBIENTALES	SEDE CONCEPCIÓN	15	20	10	35	10	ó	10	10	500	485	15	3	2	12
15103	LICENCIATURA EN ASTROFÍSICA	CAMPUS CASA CENTRAL VALPARAÍSO	15	20	10	35	10	ó	10	10	600	485	25	2	2	4
15303	LICENCIATURA EN ASTROFÍSICA	CAMPUS SANTIAGO SAN JOAQUÍN	15	20	10	35	10	ó	10	10	600	485	30	2	2	4
15102	LICENCIATURA EN FÍSICA	CAMPUS CASA CENTRAL VALPARAÍSO	15	20	10	35	10	ó	10	10	600	485	15	2	2	4
15302	LICENCIATURA EN FÍSICA	CAMPUS SANTIAGO SAN JOAQUÍN	15	20	10	35	10	ó	10	10	600	485	15	2	2	4

Observaciones

(1) La Universidad Técnica Federico Santa María ofrece el programa de Ingeniería Civil Plan Común, para aquellos alumnos que aún no han decidido que especialidad de la ingeniería estudiar, permitiendo familiarizarse con las diversas especialidades impartidas por la Universidad, antes de tomar una decisión.

Este Programa no extiende la duración regular de la carrera elegida y la elección de la especialidad es a través de un proceso competitivo.

El proceso de postulación a las especialidades se inicia cuando los estudiantes aprueban las asignaturas del primer año del Programa. Luego continúa con la selección de una especialidad, de acuerdo con la oferta del campus donde esté matriculado. Finalmente, la asignación de la especialidad se establece de acuerdo con el rendimiento relativo al resto de los estudiantes de su generación.

El principal requisito de postulación es aprobar el 100% de los créditos de las asignaturas correspondientes a los dos primeros semestres.

Para el proceso de selección se emplea como parámetro único el rendimiento académico de los estudiantes en las asignaturas del primer año del Programa, el cual define la posición que el alumno tendrá en el ranking que define el acceso a la especialidad. Este proceso es competitivo y considera exclusivamente los resultados académicos obtenidos en los dos primeros semestres en el programa de Ingeniería Civil Plan Común.

La postulación a otros programas impartidos por la Universidad deberá realizarse a través de solicitud interna de cambio de carrera, lo cual está sujeto a las exigencias y requisitos de cada departamento académico.

Este programa tiene un número definido de vacantes para las siguientes carreras, según campus:

Campus Casa Central Valparaíso

- Construcción Civil
- Ingeniería Civil
- Ingeniería Civil Ambiental
- Ingeniería Civil Eléctrica
- Ingeniería Civil Electrónica
- Ingeniería Civil Industrial
- Ingeniería Civil Física
- Ingeniería Civil Matemática
- Ingeniería Civil Mecánica

- Ingeniería Civil Metalúrgica
- Ingeniería Civil Química
- Ingeniería Civil Telemática
- Ingeniería en Diseño de Productos
- Licenciatura en Astrofísica
- Licenciatura en Física
- Licenciatura en Ciencias, mención Química
- Químico

Campus Santiago San Joaquín

- Ingeniería Civil
- Ingeniería Civil de Minas
- Ingeniería Civil Eléctrica
- Ingeniería Civil Informática
- Ingeniería Civil Física
- Ingeniería Civil Matemática
- Ingeniería Civil Mecánica
- Ingeniería Civil Telemática
- Ingeniería en Diseño de Productos
- Licenciatura en Astrofísica
- Licenciatura en Física

Campus Santiago Vitacura

- Ingeniería Civil Industrial

(2) La carrera Ingeniería en Aviación Comercial se imparte en el Departamento de Aeronáutica, en el Campus Santiago Vitacura de la Universidad. Más información en www.aca.cl

SISTEMA DE ADMISIÓN CENTRALIZADA

Requerimientos generales de postulación

a) Máximo de Postulaciones y orden de preferencia.

En USM no existen restricciones de máximo de postulaciones ni exclusión por preferencias.

IMPORTANTE: Recuerda que debes ordenar las carreras según tu orden de preferencias y se pueden seleccionar hasta 20 preferencias como máximo.

b) Puntaje Ponderado Mínimo de Postulación.

La Universidad Técnica Federico Santa María (USM) exige un Puntaje Ponderado Mínimo de Postulación de 600 puntos para las carreras de Campus Casa Central Valparaíso, Campus Santiago San Joaquín y Campus Santiago Vitacura. A excepción de los programas: Construcción Civil, Ingeniería Comercial, Arquitectura, Ingeniería en Diseño de Productos, Ingeniería en Aviación Comercial, que exigen un Puntaje Ponderado Mínimo para postular de 550 puntos. En tanto, para las Ingenierías impartidas en Sede Viña del Mar y Sede Concepción se exige un Puntaje Ponderado Mínimo de 500 puntos.

c) Puntaje Promedio Competencia Lectora y Competencia Matemática 1 (M1) Mínimo de Postulación.

Podrán postular a las vacantes que la USM ofrece a través del Proceso Nacional de Admisión 2025, quienes hayan obtenido un Puntaje Promedio entre las pruebas de Competencia Lectora y Competencia Matemática 1 igual o superior a 485 puntos en escala de 100 a 1000.

d) Prueba Competencia Matemática M2.

Para la Admisión 2025 la prueba de Competencia Matemática M2 es obligatoria para postular a todas las carreras que se imparten en la USM, excluyendo solo a: Ingeniería Comercial, Arquitectura y Construcción Civil.

e) Pruebas Optativas

Es requisito para postular a la Universidad Técnica Federico Santa María haber rendido al menos una de las pruebas optativas: Ciencias o Historia y Ciencias Sociales. En el caso de haber rendido ambas, se considerará aquella en que el postulante haya obtenido mejor puntaje.

f) Inhabilidades

No pueden postular los alumnos que hayan sido eliminados de la Universidad Técnica Federico Santa María.

SISTEMAS DE ADMISIÓN ESPECIAL

En la USM reconocemos la diversidad de talentos y mérito de sus postulantes, por ello habilitamos el ingreso vía Admisión Especial, con un número limitado de vacantes a través de diversas alternativas de postulación:

Los tipos y nombres de las Vías de Ingreso Especial vigentes para la admisión 2025 son las declaradas a continuación:

1. Postulantes Destacados

1.1 Ingreso Especial NEM

El ingreso especial NEM valora el rendimiento académico alcanzado durante la Enseñanza Media, podrán postular estudiantes con egreso de Enseñanza Media de hasta un año previo a su postulación que hayan tenido un rendimiento de excelencia.

Requisitos:

- Egreso Enseñanza Media 2023 o 2024.
- Haber obtenido un NEM mínimo de postulación según la carrera a la cual postula* o pertenecer al 10% superior de notas de la promoción de su establecimiento educacional.

* NEM mínimo de postulación de acuerdo a la carrera que postula vía admisión especial:

- 6,5 para Licenciatura en Ciencias mención Física y Licenciatura en Astrofísica.
- 6,0 para ingenierías civiles.
- 5,5 para ingenierías de 5 años (Ingeniería en Diseño de Productos, Arquitectura; Ingeniería en Aviación Comercial, Construcción Civil e Ingeniería Comercial).
- 5,2 para ingenierías de 4 años. (Ingeniería en Fabricación y Diseño Industrial, Ingeniería en Informática, Ingeniería en Mantenimiento Industrial, Ingeniería en Prevención de Riesgos Laborales y Ambientales e Ingeniería en Biotecnología).

1.2 Ingreso Deportista Destacado USM

El ingreso de deportistas destacados a la USM se divide en tres categorías: Ingreso Deportista Destacado Ramas USM, Deportista en Formación de Élite e Ingreso Deportista Élite. Estas opciones de admisión especial están diseñadas para estudiantes que han destacado en el ámbito deportivo durante su Enseñanza Media y desean continuar su formación académica en deportes que se impartan en la Universidad, en el Campus o Sede al que postula, mientras siguen desarrollando su pasión por el deporte.

Esta admisión especial está enfocada en estudiantes con egreso de Enseñanza Media de hasta un año previo a su postulación.

- Ingreso Deportista Destacado Ramas USM: aquellos estudiantes que hayan tenido una trayectoria deportiva de excelencia durante su Enseñanza Media y que cuenten con Certificación de deportista destacado en alguno de los deportes reconocidos como "rama deportiva" por la USM.
- Deportista en Formación de Élite: aquellos estudiantes que hayan tenido una trayectoria deportiva de excelencia durante su Enseñanza Media, participando en deportes de alto rendimiento y de proyección internacional, con una práctica sistemática y de alta exigencia en su respectiva especialidad y que cuenten con Certificación de deportista en formación Élite en los deportes reconocidos por la USM u otros.
- Ingreso Deportista Élite: aquellos estudiantes que hayan tenido una trayectoria deportiva de excelencia durante su Enseñanza Media, participando en deportes de alto rendimiento y de

proyección internacional, con una práctica sistemática y de alta exigencia en su respectiva especialidad y que cuenten con Certificación de deportista destacado en alguno de los deportes reconocidos como Deportista Elite por el COCH o COPACHI.

1.3 Ingreso Mujeres Líderes

Con el objetivo de fomentar la admisión de mujeres en el área de la ingeniería, la ciencia y la tecnología, se dispone esta vía de ingreso especial a estudiantes mujeres con egreso de Enseñanza Media de hasta un año previo a su postulación. Esta iniciativa está diseñada para reconocer y apoyar a jóvenes mujeres que se destacan en diversas áreas de desarrollo, ya sea a nivel nacional o internacional, como Innovación, emprendimiento, liderazgo, responsabilidad social y medio ambiente, deportes, talento artístico y talento científico o TIC.

1.4 Ingreso Programa STEM (Science, Technology, Engineering y Mathematics)

Ingreso de admisión especial enfocado en estudiantes con egreso de Enseñanza Media de hasta un año previo a su postulación y que hayan realizado con éxito Programas o iniciativas enfocados en disciplinas STEM (Science, Technology, Engineering y Mathematics).

2. Postulantes Cupo Explora Conicyt - Unesco

Ingreso de admisión especial enfocado en estudiantes de Enseñanza Media con trayectoria científica escolar destacada y seleccionados a través de la vía Cupo Explora Conycit – Unesco.

3. Postulantes Programas USM

3.1 Ingreso Programa Preliminar de Ingeniería (PPI)

Ingreso de admisión especial enfocado en estudiantes con egreso de Enseñanza Media durante el mismo año de su postulación y que hayan cursado y aprobado el Programa Preliminar de Ingeniería (PPI) de la USM.

4. Postulantes con Programas Internacionales y/o Provenientes del Extranjero

4.1 Ingreso con programas internacionales (IB, BAC, ECS, DIAP, ABITUR)

Esta vía de ingreso permite a postulantes con egreso de Enseñanza Media de hasta un año previo a su postulación que hayan rendido y aprobado pruebas de carácter internacional que tengan convenio con la Universidad, tales como Bachillerato Internacional (IB), Baccalauréat (BAC), Exame Conclusivo di Stato (ECS) o Abitur (DIAP).

4.2 Estudiantes que hayan concluido sus estudios de Enseñanza Media en el extranjero

Esta vía de ingreso permite a los postulantes que hayan concluido sus estudios de Enseñanza Media o equivalente en el extranjero, participar de un Proceso Especial de Admisión a cualquiera de las carreras ofrecidas por la USM, por oposición de antecedentes, presentando su postulación y documentación correspondiente.

5. Postulantes Programas de Equidad

5.1 Ingreso Más Mujeres Científicas (+MC)

La Universidad ofrece cupos supernumerarios en carreras STEM a alumnas, egresadas de Enseñanza Media, con el objetivo de incentivar y fomentar el ingreso en estas carreras y disminuir brechas de género. La postulación se efectúa mediante el proceso centralizado de admisión a las universidades, y la asignación de las vacantes se basa en el puntaje ponderado de las candidatas mujeres que se encuentren en la lista de espera.

5.2 Ingreso Programa de Acompañamiento y Acceso Efectivo a la educación superior (PACE)

Podrán postular estudiantes con egreso de Enseñanza Media durante el mismo año de su postulación y que hayan cursado y aprobado el Programa de Acompañamiento y Acceso Efectivo (PACE).

5.3 Ingreso Beca de Excelencia Académica (BEA)

La Universidad ofrece cupos supernumerarios a los alumnos que posean la beca de Excelencia Académica a estudiantes con egreso de Enseñanza Media durante el mismo año de su postulación.

5.4 Ingreso Programa Propedéutico “Ex Umbra in Solem”

Ingreso enfocado en estudiantes con egreso de Enseñanza Media durante el mismo año de su postulación y que hayan cursado y aprobado el Programa Propedéutico “Ex Umbra in Solem” de la Universidad.

6. Postulantes con Estudios Previos

6.1 Ingreso Estudiantes provenientes desde otras Instituciones de Educación Superior (IES)

Este proceso de admisión permite postular a estudiantes que hayan cursado estudios en otras Instituciones de Educación Superior nacional o extranjera. Enfocado en aquellos estudiantes de primer año o nivel intermedio que hayan logrado resultados destacados en sus instituciones de origen, dando así garantías de sobrellevar con éxito estudios universitarios.

6.2 Ingreso Reconocimiento de Aprendizajes Previos (RAP)

Con el objetivo de promover la trayectoria formativa entre diferentes niveles educacionales se permite postular a las carreras Técnico Universitarias impartidas en la USM acogidas a Reconocimiento de aprendizajes previos a estudiantes con egreso de Enseñanza Media de hasta un año previo a su postulación. Esta vía de ingreso se enfoca en postulantes que han logrado resultados de aprendizajes asociados a su experiencia durante su enseñanza media.

6.3 Ingreso Articulación USM

Ingreso de admisión enfocado en estudiantes titulados de carreras Técnico Universitarias que ofrece la Universidad y que tengan continuidad a una carrera profesional.

6.4 Ingreso Titulados de Técnicos USM

Este proceso de admisión permite postular a titulados de carreras Técnico Universitario de la Universidad Técnica Federico Santa María a carreras USM si pertenecen al grupo mejor calificado de la promoción de su especialidad, son recomendados por dos profesores y se titularon en su carrera de origen.

Calendario de Postulación y Resultados

Calendario de Postulación, estudiantes nuevos Vía Admisión Especial.

Periodo	Postulaciones
1º periodo	16 de septiembre al 15 de noviembre de 2024
2º periodo	16 de noviembre de 2024 al 23 enero 2025

* Calendario sujeto a extensiones o modificaciones hasta completar vacantes.

De ser aceptado y no realizar matrícula en el periodo definido se despenalizará su vacante a la lista de espera correspondiente.

Nota importante:

Para postular, debes cumplir al menos uno de los siguientes requisitos: haber alcanzado el NEM mínimo establecido para la carrera a la que deseas ingresar, o pertenecer al 10% superior de notas de tu promoción en el establecimiento educacional, lo que te permitirá optar a cualquiera de las carreras disponibles en la admisión especial.

NEM mínimo de postulación por carrera vía admisión especial:

- 6,5 para Licenciatura en Ciencias mención Física y Licenciatura en Astrofísica.
- 6,0 para ingenierías civiles.
- 5,5 para ingenierías de 5 años (Ingeniería en Diseño de Productos, Arquitectura; Ingeniería en Aviación Comercial, Construcción Civil e Ingeniería Comercial).
- 5,2 para ingenierías de 4 años. (Ingeniería en Fabricación y Diseño Industrial, Ingeniería en Informática, Ingeniería en Mantenimiento Industrial, Ingeniería en Prevención de Riesgos Laborales y Ambientales e Ingeniería en Biotecnología).

Los cupos y selección de los postulantes vía Admisión Especial, así como la definición de los tipos de vía disponibles para la Admisión 2025, serán resueltos por la Vicerrectoría Académica, de acuerdo con las normas establecidas por la USM para este efecto.

Requisitos y documentos básicos para el proceso de Admisión Especial 2025:

- Postular mediante el portal admission.usm.cl
- Cédula de identidad vigente.
- Certificado de Notas de Enseñanza Media.
- Certificado Ubicación de Egreso de Educación Media.
- Licencia Enseñanza Media (1).
- Copia Tarjeta Inscripción Prueba de Acceso a la Educación Superior (PAES).
- No ser estudiante regular de la USM.

(1) Licencia de enseñanza media, o copia legalizada ante notario.

Estos son los requisitos y documentos básicos para acceder a la admisión especial; no obstante, es importante que verifiques los detalles, requisitos y condiciones específicos de cada Vía de Ingreso

Especial, ya que algunos de ellos pueden requerir documentos adicionales o puntaje ponderado mínimo. El proceso de postulación es 100% online y se efectúa en el sitio admision.usm.cl

Mayor información sobre las vías, requisitos y documentación a presentar en sitio web <https://usm.cl/admision/admision-especial/> o al mail admision.especial@usm.cl

SISTEMA ADMISIÓN INGRESO DIRECTO

Admisión Ingreso Directo a Carreras Técnicas Universitarias

La Universidad Técnica Federico Santa María, cuenta con la vía de ingreso directo para sus carreras técnicas universitarias, cuyo objetivo es fomentar el acceso y la articulación hacia la educación superior.

Esta vía de ingreso no exige puntaje mínimo en la Prueba de Acceso a la Educación Superior (PAES) en la Admisión Universitaria para acceder a las carreras técnicas universitarias que imparte la Universidad.

Requisitos

- Ser egresado de Enseñanza Media
- NEM igual o mayor a 5,0 (escala 1 a 7).
- Cédula de Identidad o Pasaporte Vigente.
- Prueba de Acceso a la Educación Superior, PAES, optativa*

* La Admisión Ingreso Directo no exige la Prueba de Acceso a la Educación Superior rendida para sus Carreras Técnicas Universitarias, sin embargo, se recomienda rendirla para optar a diferentes beneficios ministeriales.

Carrera	Campus o Sede en que se imparte
Técnico Universitario en Administración de Empresas	Viña del Mar
	Vitacura
	Concepción
Técnico Universitario en Automatización y Control	Concepción
Técnico Universitario en Biotecnología	Viña del Mar
	Concepción
Técnico Universitario en Ciencia de Datos (carrera nueva)	Viña del Mar
	Concepción
Técnico Universitario en Construcción	Viña del Mar
	Concepción
Técnico Universitario en Control del Medio Ambiente	Viña del Mar
	Concepción
Técnico Universitario Dibujante Projectista	Concepción

Técnico Universitario en Electricidad	Viña del Mar
	Concepción
Técnico Universitario en Electrónica	Viña del Mar
	Concepción
Técnico Universitario en Energías Renovables	Viña del Mar
Técnico Universitario en Alimentos	Viña del Mar
Técnico Universitario en Informática	Viña del Mar
	Concepción
Técnico Universitario en Mantenimiento Aeronáutico	San Joaquín
Técnico Universitario en Mantenimiento Industrial	Viña del Mar
	Concepción
Técnico Universitario en Mecánica Automotriz	Viña del Mar
	Concepción
Técnico Universitario en Mecánica Industrial	Viña del Mar
	Concepción
Técnico Universitario en Minería y Metalurgia	Viña del Mar
Técnico Universitario en Proyectos de Ingeniería	Viña del Mar
Técnico Universitario en Química, mención Química Analítica	Viña del Mar
Técnico Universitario en Química, Mención Química Industrial	Concepción
Técnico Universitario en Robótica y Mecatrónica	Concepción
Técnico Universitario en Telecomunicaciones y Redes	Viña del Mar
	Concepción

PUERTAS ABIERTAS USM 2024

Esta actividad tiene como propósito dar a conocer el quehacer de nuestra institución, así como las diferentes actividades científico-tecnológicas que se desarrollan en todos sus campus y sedes.

En esta actividad podrán conocer la oferta académica, así como la infraestructura con que cuenta la institución, a través de una feria interactiva, talleres y rutas, permitiendo acercar a los estudiantes al mundo de la ingeniería, ciencia y tecnología.

La inscripción se realiza través del portal <http://www.puertasabiertas.usm.cl/>, de manera individual o como delegaciones.

Campus / Sede	Fecha
Campus Casa Central Valparaíso	09, 10 y 11 de Octubre
Campus Vitacura	10 de Octubre
Campus San Joaquín	10 y 11 de Octubre
Sede Viña del Mar (Expotec)	08 y 09 de Octubre
Sede Concepción	08 y 09 de Octubre

PUERTAS ABIERTAS METAVERSO USM 2024

Puertas Abiertas se adentra en el Metaverso para una experiencia inmersiva única, en su constante búsqueda de ir a la vanguardia del desarrollo tecnológico, la Universidad Técnica Federico Santa María prepara una nueva versión de la tradicional actividad de Puertas Abiertas, instancia que permitirá a los estudiantes de todo el país recorrer las instalaciones de la Universidad y compartir sus experiencias con alumnos USM. Los estudiantes podrán participar a través del metaverso, herramienta que posibilitará visitar el Campus Casa Central Valparaíso de forma inmersiva, sin importar el lugar donde se encuentren.

Únete al futuro en el Metaverso USM en metaverso.usm.cl, próxima fecha noviembre 2024.

ENSAYO PAES

Ensayos PAES del ciclo Acepto el Desafío USM, brindan una gran ventaja a los alumnos al enfrentarse a la Prueba de Acceso a la Educación Superior (PAES) por su sistema de diferenciación y plataforma de resultados que acercan a los participantes a una experiencia real.

El 05 de octubre de 2024 en todos los campus y sedes de nuestra universidad se llevará a cabo el último ensayo PAES USM del ciclo acepto el desafío. Puedes realizar la inscripción en <http://www.ensayo.usm.cl/>

7. Mayores informaciones

Para más información visita www.usm.cl o
escribenos a admission@usm.cl

Campus Casa Central Valparaíso
Av. España 1680, Valparaíso

Campus Santiago Vitacura
Av. Santa María 6400, Vitacura

Campus Santiago San Joaquín
Av. Vicuña Mackenna 3939, San Joaquín

Sede Viña del Mar
Av. Federico Santa María 6090, Viña del Mar

Sede Concepción Alemparte 943, Hualpén

DESCRIPCIÓN			PONDERACIÓN FACTORES DE SELECCIÓN								REQUISITOS		VACANTES			
COD	CARRERA O PROGRAMA ACADÉMICO	LUGAR EN QUE SE IMPARTE	NEM	RANKING	COMPETENCIA LECTORA (C. LECT.)	COMPETENCIA MATEMÁTICA 1 (M1)	HISTORIA Y CIENCIAS SOCIALES		CIENCIAS	COMPETENCIA MATEMÁTICA 2 (M2)	PUNTAJE PONDERADO MÍNIMO DE POSTULACIÓN	PUNTAJE PROMEDIO (C. LECT. Y M1) MÍNIMO DE POSTULACIÓN	REGULAR	+ MC	BEA	PACE
21089	ADMINISTRACIÓN PÚBLICA	CAMPUS PROVIDENCIA	15	20	30	25	10	ó	10		0	458	35		5	20
21047	ARQUITECTURA	CAMPUS CENTRAL	20	25	20	20	15	ó	15		0	458	125		2	20
21046	BACHILLERATO EN CIENCIAS DE LA INGENIERÍA	CAMPUS ÑUÑO A	10	25	20	35	10	ó	10		0	458	30		5	20
21002	BIBLIOTECOLOGÍA Y DOCUMENTACIÓN	CAMPUS PROVIDENCIA	20	20	40	10	10	ó	10		0	458	30		2	20
21012	CONTADOR PÚBLICO Y AUDITOR	CAMPUS PROVIDENCIA	25	20	25	20	10	ó	10		0	458	60		2	20
21033	DERECHO	CAMPUS CENTRAL	10	25	35	10	20				0	458	90		5	20
21071	DIBUJANTE PROYECTISTA	CAMPUS ÑUÑO A	10	25	20	35	10	ó	10		0	458	30		5	20
21024	DISEÑO EN COMUNICACIÓN VISUAL	CAMPUS CENTRAL	10	40	20	10	20	ó	20		0	458	70		9	20
21023	DISEÑO INDUSTRIAL	CAMPUS CENTRAL	25	35	10	10	20	ó	20		0	458	65		7	20
21057	INGENIERÍA CIVIL BIOMÉDICA	CAMPUS ÑUÑO A	15	25	10	30			15	5	0	458	80	10	2	20

DESCRIPCIÓN			PONDERACIÓN FACTORES DE SELECCIÓN								REQUISITOS		VACANTES			
COD	CARRERA O PROGRAMA ACADÉMICO	LUGAR EN QUE SE IMPARTE	NEM	RANKING	COMPETENCIA LECTORA (C.LECT.)	COMPETENCIA MATEMÁTICA 1 (M1)	HISTORIA Y CIENCIAS SOCIALES		CIENCIAS	COMPETENCIA MATEMÁTICA 2 (M2)	PUNTAJE PONDERADO MÍNIMO DE POSTULACIÓN	PUNTAJE PROMEDIO (C.LECT. Y MATT) MÍNIMO DE POSTULACIÓN	REGULAR	+ MC	BEA	PACE
21075	INGENIERÍA CIVIL ELECTRÓNICA	CAMPUS ÑUÑO A	10	25	20	30	10	ó	10	5	0	458	65	6	5	20
21049	INGENIERÍA CIVIL EN CIENCIA DE DATOS	CAMPUS ÑUÑO A	10	25	20	30	10	ó	10	5	0	458	30	6	5	20
21041	INGENIERÍA CIVIL EN COMPUTACIÓN MENCIÓN INFORMÁTICA	CAMPUS ÑUÑO A	10	25	20	30	10	ó	10	5	0	458	185	30	5	20
21096	INGENIERÍA CIVIL EN MECÁNICA	CAMPUS ÑUÑO A	10	25	20	30	10	ó	10	5	0	458	70	14	5	20
21074	INGENIERÍA CIVIL EN OBRAS CIVILES	CAMPUS CENTRAL	15	20	15	35	10	ó	10	5	0	458	60	12	2	20
21087	INGENIERÍA CIVIL EN PREVENCIÓN DE RIESGOS Y MEDIO AMBIENTE	CAMPUS CENTRAL	15	30	20	20	10	ó	10	5	0	458	30	2	5	20
21076	INGENIERÍA CIVIL INDUSTRIAL	CAMPUS ÑUÑO A	10	25	20	30	10	ó	10	5	0	458	100	20	5	20
21055	INGENIERÍA CIVIL MATEMÁTICA	CAMPUS ÑUÑO A	15	20	15	30			10	10	0	458	40	5	2	20
21069	INGENIERÍA CIVIL QUÍMICA	CAMPUS ÑUÑO A	15	25	10	30			15	5	0	458	80	10	2	20
21048	INGENIERÍA COMERCIAL	CAMPUS PROVIDENCIA	10	20	30	30	10	ó	10		0	458	100		2	20
21054	INGENIERÍA EN ALIMENTOS	CAMPUS ÑUÑO A	15	25	15	25			15	5	0	458	30	6	4	20
21073	INGENIERÍA EN BIOTECNOLOGÍA	CAMPUS ÑUÑO A	15	20	15	30			15	5	0	458	60	12	4	20
21081	INGENIERÍA EN COMERCIO INTERNACIONAL	CAMPUS PROVIDENCIA	10	20	30	30	10	ó	10		0	458	80		3	20

DESCRIPCIÓN			PONDERACIÓN FACTORES DE SELECCIÓN								REQUISITOS		VACANTES			
COD	CARRERA O PROGRAMA ACADÉMICO	LUGAR EN QUE SE IMPARTE	NEM	RANKING	COMPETENCIA LECTORA (C.LECT.)	COMPETENCIA MATEMÁTICA 1 (M1)	HISTORIA Y CIENCIAS SOCIALES		CIENCIAS	COMPETENCIA MATEMÁTICA 2 (M2)	PUNTAJE PONDERADO MÍNIMO DE POSTULACIÓN	PUNTAJE PROMEDIO (C.LECT. Y MATH) MÍNIMO DE POSTULACIÓN	REGULAR	+ MC	BEA	PACE
21032	INGENIERÍA EN CONSTRUCCIÓN	CAMPUS CENTRAL	20	25	20	20	10	ó	10	5	0	458	40	8	2	20
21031	INGENIERÍA EN GEOMENSURA	CAMPUS ÑUÑO A	10	25	20	30	10	ó	10	5	0	458	30	6	5	20
21082	INGENIERÍA EN GESTIÓN TURÍSTICA	CAMPUS PROVIDENCIA	25	20	25	20	10	ó	10		0	458	30		3	20
21030	INGENIERÍA EN INFORMÁTICA	CAMPUS ÑUÑO A	10	25	20	30	10	ó	10	5	0	458	135	20	5	20
21045	INGENIERÍA INDUSTRIAL	CAMPUS ÑUÑO A	10	25	20	30	10	ó	10	5	0	458	30	6	5	20
21053	PSICOLOGÍA	CAMPUS CENTRAL	10	20	30	20	20	ó	20		0	458	142		5	20
21083	QUÍMICA INDUSTRIAL	CAMPUS ÑUÑO A	15	25	15	30			15		0	458	30		4	20
21056	QUÍMICA Y FARMACIA	CAMPUS ÑUÑO A	15	25	15	30			15		0	458	80		2	20
21043	TRABAJO SOCIAL	CAMPUS CENTRAL	20	30	20	10	20				0	458	70		5	20

Observaciones

- 1) El programa de Bachillerato en Ciencias de la Ingeniería tiene una duración de dos años, al término de los cuales se otorga el Grado Académico de Bachiller en Ciencias de la Ingeniería. Los y las estudiantes del Programa de Bachillerato, una vez que hayan aprobado las actividades curriculares de dicho Programa, pueden continuar sus estudios en cualquiera de las carreras de la Facultad de Ingeniería. Se reconoce la totalidad de las asignaturas cursadas de Bachillerato a la carrera de destino.
- 2) Todas las carreras profesionales otorgan el Título Profesional y el Grado de Licenciado/a en las respectivas áreas, a excepción de la carrera de Dibujante Projectista.

I. Requerimientos Generales de Postulación

La Universidad Tecnológica Metropolitana acepta hasta la vigésima postulación.

II. Pruebas Especiales

La Universidad Tecnológica Metropolitana no exige pruebas especiales, excepto para el ingreso de deportistas destacados. Las fechas de estas pruebas especiales son comunicadas directamente a los y las postulantes.

III. Ingresos Especiales.

La Universidad Tecnológica Metropolitana, además del ingreso vía PAES a sus carreras, también posee un sistema de Acceso Directo:

*** Sistema de ingreso especial de personas con estudios medios (secundarios) o universitarios inconclusos en el extranjero.**

Podrán postular por este medio quienes cumplan los siguientes requisitos:

- a) Haber cursado y aprobado, a lo menos, el último año de sus estudios medios (secundarios) en el extranjero.
- b) Haber cumplido con todos los requisitos exigidos por el país en que se cursaron los estudios medios, para incorporarse a la educación superior.

En el caso de postulantes con estudios universitarios inconclusos en el extranjero, sólo deberán acreditar haber aprobado a lo menos una asignatura en la carrera que cursó por medio de la certificación emitida por la institución respectiva, y deberá ingresar a primer año, no obstante, podrá solicitar reconocimiento de asignaturas de acuerdo con lo establecido en el Reglamento General del Estudiante de Pregrado.

*** Sistema de ingreso especial para deportistas destacados/as.**

Podrán postular por esta vía quienes durante los dos años anteriores a su postulación acrediten:

- a) Figuración Deportiva en competencias oficiales convocadas, reguladas y registradas por instituciones oficiales.
- b) Estado de salud compatible con el deporte que se practique, lo cual se deberá acreditar con los exámenes que determine la Universidad, de conformidad al protocolo establecido para cada deporte por el Comité Olímpico de Chile (COCH), o por el organismo competente.

Las condiciones señaladas anteriormente deberán referirse a los siguientes deportes: Ajedrez, Básquetbol, Fútbol, Judo, Natación, Tenis, Voleibol, Atletismo, Tenis de mesa, Esgrima y demás deportes federados.

Quienes ingresen a la Universidad Tecnológica Metropolitana como deportistas destacados/as, deberán representar a la Institución en eventos deportivos de su disciplina.

*** Sistema de ingreso especial para estudiantes destacados/as en diversas áreas.**

Podrán postular a través de este sistema quienes acrediten figuración nacional o internacional en alguna de las siguientes áreas: Plástica, Escultura, Literatura, Fotografía, Cine, Teatro, Ballet, Música, Folklore, Ciencias y Tecnología entre otras, o haber obtenido premios o galardones de relevancia en presentaciones y certámenes nacionales o internacionales.

*** Sistema de ingreso especial para egresados/as o titulados/as.**

Podrán postular a través de este sistema quienes acrediten alguna de las siguientes situaciones:

- a) Condición de egreso de una carrera profesional de alguna Universidad o Instituto Profesional nacional o extranjero.
- b) Posesión de un título profesional obtenido en alguna Universidad o Instituto Profesional nacional o extranjero.
- c) Acreditar ser egresados/as o titulados/as de Carreras Técnicas de Instituciones de Educación Superior reconocidas por el Ministerio de Educación

*** Sistema Especial para egresados/as de liceos y establecimientos administrados por la UTEM.**

Podrá postular a través de este sistema, quien acredite:

- a) Condición de egreso de un establecimiento de educación media o secundaria administrado por la UTEM.
- b) Estar inscrito/a para rendir la PAES.
- c) Concentración de notas de Educación Media.

- **Equidad de Género (CEG) Vía de Ingreso de Mujeres**

Para carreras cuya matrícula promedio de mujeres es inferior a 50% en las dos últimas admisiones. En la página <https://acesodirecto.utem.cl/equidad-de-genero/> se publicarán las carreras habilitadas. Los requisitos son:

- a) ser mujer
- b) presentar un ranking mínimo de 458 puntos en escala PAES o equivalente a 450 en PSU o PDT
- c) Postular a una carrera adscrita a esta vía de ingreso.

- **NEM 450 Vía de Ingreso de Equidad.**

Las y los postulantes deben haber inscrito, la PAES,PDT o PSU si es de años anteriores, y se requiere un puntaje mínimo NEM de 450 puntos (o equivalente a 486 en escala PAES)

- **Cupo Explora Unesco**

Vía de Acceso para Talentos Científicos.

Las y los postulantes deben ingresar a www.explora.cl, completar el formulario y subir los archivos de la documentación requerida. Cualquier consulta durante el proceso de postulación y en los plazos que esté abierta la convocatoria deberá ser al correo electrónico explora@minciencia.gob.cl

IV. Mayores informaciones

Para información adicional respecto de ingresos especiales o directos (Procedimientos, requisitos, documentación a presentar), dirigirse al siguiente enlace:

<https://acesodirecto.utem.cl/>

MÁS INFORMACIÓN EN:

www.utem.cl

Dirección General de Docencia - Admisión y Matricula

56 (2) 27877576 - 56 (2) 27877786 - 56 (2) 27877575

Correo Electrónico:

admision@utem.cl

docencia@utem.cl



demre.cl



/demre.uchile



/demre_uchile



/DEMREuchile



/demre.uchile



@demre.uchile



DEMRE U.chile



DEMRE Uchile

